広報
ゆうすい
7
2018
Vol.160

人と自然が織りなす芸術のまち　　心豊かで伸びゆく美しいまち

路傍の花　泰山木
（植村地区）

『幸せを呼ぶ青いハチ？ナミルリモンハナバチ』

「ブルービー」とも称され，黒と青のきれいな縞模様をしています。なかなか見られない珍しいハチで，もし，見つけることができれば幸運が訪れるかも！？

硫黄山噴火関係状況報告

４月 19 日の硫黄山噴火以降，本町では近隣市町と連携し，国及び県へ，本町を流れる川内川の水質状況や農業等への影響をお伝えし，要望活動を行ってきました。礒崎陽輔農林水産副大臣をはじめ，小里泰弘衆議院議員，三反園県知事や県議会議員の皆様にも現地視察に来ていただくなど，現在も硫黄山対策にご尽力いただいております。また，平成３０年第２回議会定例会において，硫黄山関連の災害対策事業費として，川内川から取水している農業用水の代替水源の基礎調査，降雨時の水位上昇により，排水不良で逆流した場合に浸水する可能性のある水田箇所の土壌診断調査や，川内川流域の水質検査等に係る経費等の補正予算案を提案し，可決いただきました。今後も硫黄山の状況を注視しながら対策を行って参ります。

〈硫黄山噴火に伴う主な経過〉

農林課では，川内川沿いにある町内１３箇所の圃場で硫黄山噴火による影響の有無や，今後川内川からの浸水があった場合にヒ素等の変化を把握するため，検査６項目（カドミウム・鉛・六価クロム・ヒ素・銅・ほう素）の土壌診断を行いました。診断結果は，すべての箇所において，環境基準値内でした。

今後，９月から１０月にかけて２度目の検査を実施し，各検査項目について土壌変化の有無を調査する計画です。

〈国土交通省川内川河川事務所による水質検査の速報値（抜粋）〉7月4日現在

栗野地点における６月中の３項目の水質検査の結果については，環境基準値内となっています。

中流（伊佐市，湧水町）

地点名	天候	曽木の滝　上流			栗野			亀沢橋		
調査項目		pH	ヒ素 (mg/l)	カドミウム (mg/l)	pH	ヒ素 (mg/l)	カドミウム (mg/l)	pH	ヒ素 (mg/l)	カドミウム (mg/l)
6月 5日	雨	7.5	0.005未満	0.0003未満	7.5	0.005未満	0.0003未満	7.3	0.007	0.0003未満
6月10日	雨	7.3	0.005未満	0.0003未満	7.3	0.005未満	0.0003未満	7.1	0.005未満	0.0003未満
6月15日	晴れ	7.4	0.005未満	0.0003未満	7.5	0.005未満	0.0003未満	7.4	0.005未満	0.0003未満
6月20日	大雨	出水のため水質調査中止			出水のため水質調査中止			出水のため水質調査中止		
6月25日	晴れ	7.1	0.005未満	0.0003未満	7.1	0.005未満	0.0003未満	7.0	0.005未満	0.0003未満
6月30日	晴れ	7.1	0.005未満	0.0003未満	7.1	0.005未満	0.0003未満	7.0	0.005未満	0.0003未満
7月 4日	晴れ	6.9※	分析中	分析中	6.7※	分析中	分析中	6.9※	分析中	分析中

上流（えびの市）

地点名	天候	長江川合流後（川内川）			長江川合流地点上流（川内川）			長江川（直轄）		
調査項目		pH	ヒ素 (mg/l)	カドミウム (mg/l)	pH	ヒ素 (mg/l)	カドミウム (mg/l)	pH	ヒ素 (mg/l)	カドミウム (mg/l)
6月 5日	雨	7.2	0.008	0.0003未満	7.4	0.005未満	0.0003未満	4.8	0.005未満	0.0003未満
6月10日	雨	7.1	0.005未満	0.0003未満	7.3	0.005未満	0.0003未満	4.8	0.005未満	0.0003未満
6月15日	晴れ	7.3	0.005未満	0.0003未満	7.4	0.005未満	0.0003未満	7.2	0.005未満	0.0003未満
6月20日	大雨	出水のため水質調査中止			出水のため水質調査中止			出水のため水質調査中止		
6月25日	晴れ	6.9	0.005未満	0.0003未満	7.1	0.005未満	0.0003未満	5.8	0.005未満	0.0003未満
6月30日	晴れ	6.9	0.005未満	0.0003未満	7.1	0.005未満	0.0003未満	4.6	0.005未満	0.0003未満
7月 4日	晴れ	6.7※	分析中	分析中	7.1※	分析中	分析中	4.4※	分析中	分析中

- ※については，簡易的な測定機器による測定の結果であり，参考値です。
- 掲載項目の環境基準値は，pH：6.5以上8.5以下，ヒ素：0.01mg/l以下，カドミウム：0.003mg/l以下です。
- 川内川の水質検査については，国土交通省川内川河川事務所が4月26日以降継続して検査を行っています。
  （検査結果については，誌面の関係で5日ごとの状況を掲載しています。）

皆様の多大なるご支援，ご寄附を賜り，心より感謝申し上げます。

硫黄山噴火以降，多くの皆様より心温まるご寄附が寄せられております。
ご支援いただいた皆様へ心からお礼を申し上げます。
また，今回頂きました寄附金については，「硫黄山噴火関連災害対策事業」に活用させていただきます。

株式会社 水協設計事務所　様

株式会社 南防　様

堂園設計 株式会社　様

鹿児島県商工会青年部連合会　様

株式会社 ホウセイ･技研　様

大口酒造 株式会社　様

株式会社 上別府工務所　様

平成30年第2回議会臨時会

5月18日に第2回議会臨時会が開催されました。主な内容は、硫黄山噴火に伴う補正予算の専決処分の報告や、教育委員会委員の任期満了に伴い新たに湧水町田尾原の西博信氏を委員とすることについて同意されました。

平成30年第2回議会定例会

6月11日から28日まで、18日間の会期で平成30年第2回湧水町議会定例会が開催されました。この議会では、同意1件、条例2件、予算4件、その他議案3件のあわせて10件が審議され、いずれも原案どおり可決及び同意されました。ここでは主な内容をお知らせします。

〔繰越計算書の報告〕

◇繰越明許費繰越計算書（一般会計）

〈平成30年度に7事業4千59万4千円を繰越したので報告を行いました。〉

〔人事案件〕

◇副町長の選任について

〈副町長の任期満了に伴い、宮園昭一氏を引き続き副町長に選任することについて同意されました。〉（任期　平成30年7月1日から平成34年6月30日まで）

〔条　例〕

◇湧水町子ども医療費助成条例の一部改正

〈平成30年10月1日から市町村民税非課税世帯の未就学児を対象に、医療機関等の窓口における自己負担をなくすことを規定した条例を提案し、可決されました。〉

◇湧水町長等の給与の特例に関する条例の一部改正

〈厳しい経済情勢や財政状況に対応するため、副町長及び教育長の給与減額期間を平成33年3月31日までに改めることを規定した条例を提案し、可決されました。〉

〔予　算〕

◇一般会計（補正2号）

〈平成30年度予算の総額に5555万3千円を追加して、補正後の総額を68億7586万8千円としました。〉

◇一般会計（補正3号）

〈平成30年度予算の総額に8649万1千円を追加して、補正後の総額を69億6235万9千円としました。〉

◇一般会計（補正4号）

〈平成30年度予算の総額に89万7千円を追加して、補正後の総額を69億6325万6千円としました。〉

〔その他の議案〕

◇和解の成立及び損害賠償額の決定

〈公用車による交通事故に関し和解を成立させ損害賠償の額を決定しました。〉

新任国家公務員研修 ～地方自治体実地体験～

6月4日から8日までの5日間にかけて、本年度、国家公務員に採用され、各省庁から小島佑介さん（財務省：写真右）、中井諒介さん（国土交通省：写真中央）、榎戸さくらさん（総務省：写真左）の3名が本町に滞在し、地方自治体実地体験研修を行いました。

この研修は、地方自治体の業務や、国と地方の関係等について理解を深めるために毎年行われています。本町の財政状況やまちづくり計画、防災・福祉政策など行政全般について理解を深めてもらうとともに、農家の方のご協力のもと、からいもの苗付け体験を行い、第一次産業の重要性や生産者人口の減少等などの現状を踏まえ、本町を知っていただくよい機会となりました。

この研修で地方の自治体が担っている広範な業務の実態とともに、本町が国に対してどのような要望を持っているかなど、地域住民を中心に捉えた地方行政の在り方について主観的に感じていただけたものと思います。

今後、本町での研修体験を基に、各方面において活躍されることを祈念いたします。

ふるさとの話題で盛り上がる
ー各地で湧水会総会が開催ー

都市部に居住されていらっしゃる郷土出身者や，ゆかりのある方々で構成される湧水会の総会が各地で開催されました。本町からも都市との交流事業として町長，議長等が出席し，町の近況報告を行いました。

会場では本町特産品が販売され，会員の皆さんも毎年楽しみにされており，地元で作られる懐かしい食べ物などが喜ばれ購入されていました。また，懇親会では，遠く離れた郷里の話で盛り上がり会員の親睦が図られました。（福岡湧水会は，現在，日程調整中。）

関西湧水会

期　日：平成30年5月13日(日)
場　所：大阪市
会　長：前田　悟(轟地区出身)
事務局：和田　忍(轟地区出身)
TEL090-1965-9849
北薗　太一(長谷地区出身)
TEL0794-27-7185

関東地区湧水会

期　日：平成30年5月27日(日)
場　所：東京都渋谷区
会　長：大重　貫滋(中津川地区出身)
事務局：重村　博文(幸田地区出身)
TEL090-4135-0218

中部湧水会

期　日：平成30年6月17日(日)
場　所：名古屋市
会　長：宗方　春人(東中下場地区出身)
事務局：笹田　てい子(長谷地区出身)
TEL090-4868-9775

各湧水会の会員募集！！

各湧水会では，会員を募集しています。ご家族又はご友人など県外にお知り合いの方がおられましたらぜひ声をお掛けください。各地の湧水会の連絡先は上記のとおりです。
【問合せ先】栗野庁舎　企画課　TEL0995-74-3111

～ 企画課からのお知らせ～

湧水町地域おこし協力隊員の募集について

本町では地域おこしに意欲のある人材を誘致し，定住・定着を図るとともに若者等の定住及び地域活性化推進のため，「湧水町地域おこし協力隊員」を募集しています。ただし，**<u>３大都市圏をはじめとする都市地域等から湧水町に住民票を移動できる方</u>**が対象となります。（町が協力隊員として委嘱する前に本町に住民票を移動した場合は対象外です。）

業務概要

吉松駅周辺地域において“鉄道の町”をキャッチフレーズに地域資源を活かした活動・支援に取り組んでいただきます。

○吉松駅を核とした鉄道の町としての地域活性化につながる活動・支援 等

※その他，詳しい募集要項については，町ホームページにて確認することができます。

【問合せ先】栗野庁舎　企画課　℡0995-74-3111

空港バス（県際特急バス）を利用しましょう！

水俣⇔伊佐⇔湧水⇔鹿児島空港

公共交通を使って出かけませんか？

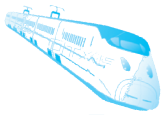

【新水俣駅】○九州新幹線
新水俣→新大阪（約３時間４９分）
新水俣→博多（約１時間３分）

水俣市

水俣市：湯の児海水浴場

水俣市：湯の児フィッシングパーク園

(栗野・水俣間　約87分)

(栗野・大口間　約30分)

(栗野・空港間　約30分)

伊佐市

伊佐市：忠元公園

湧水町

伊佐市：菱刈パークゴルフ場・湯之尾温泉

鹿児島空港

鹿児島市内・空港間
最短約３８分

○飛行機
鹿児島→東京
（約１時間５５分）

南国交通㈱ホームページ
https://nangoku-kotsu.com

（問合せ先）

南国交通株式会社　℡0995-58-2341
℡0995-22-1435

栗野庁舎　企画課
℡0995-74-3111
（内線2262）

ゆうすいのスポーツ

第52回全空連鹿児島県空手道選手権大会

期日：4月29日
場所：県総合体育センター

【組手の部】

▼小学3年男子
第3位　野口　太雅（吉松小3年）

▼小学5年男子
第1位　柿木　史翔（吉松小5年）

※8月4日～5日　第18回全日本少年少女空手道選手権大会出場。（東京都）

第71回鹿児島県高等学校バスケットボール競技大会

期日：5月26日～29日
場所：県体育館

第1位　宮本　光
（鹿児島純心女子高3年：幸田地区）

※8月2日～7日　全国大会（インターハイ）出場。（愛知県）

第71回鹿児島県高等学校バレーボール競技大会

期日：6月4日
場所：鹿児島アリーナ

第1位　田中　皓盛
（鹿児島工業高2年：轟地区）

※7月26日～30日　全国大会（インターハイ）出場。（三重県）

全国高等学校総合体育大会ハンドボール競技（県予選）

期日：6月5日～7日
場所：鹿児島アリーナ

第1位　川島　芽依
（鹿児島南高2年：西下場地区）

※7月26日～8月1日　全国大会（インターハイ）出場。（三重県）

第66回鹿児島県高等学校剣道競技大会

期日：6月8日～9日
場所：県総合体育センター

▼女子団体の部
第1位　有田　澄
（樟南高2年：中津川地区）

※8月10日～12日　全国大会（インターハイ）出場。（三重県）

▼男子個人の部
第3位　大田　一徹
（伊集院高3年：東中下場地区）

▼女子個人の部
ベスト8位　久美田　詩織
（錦江湾高3年：幸田地区）

※7月7日～8日　九州大会出場。（大分県）

第40回鹿児島県道場少年剣道大会

期日：6月10日
場所：樋脇総合体育館

【個人戦】

▼中学3年女子の部
第3位　二渡　舞琴（吉松中3年）

【団体戦】

▼中学生の部
第2位　吉松剣道
二渡　舞琴（吉松中3年）
高橋　大作（吉松中3年）
森山　雄大（吉松中3年）
有田こころ（吉松中2年）
宮田琉之介（吉松中2年）

ベスト8　栗野中学校
福永　旺祐（栗野中2年）
田原　妃菜（栗野中3年）
古川　慶次（栗野中3年）
宮園理紗子（栗野中3年）
畠中　健多（栗野中3年）

※7月25日　第53回全国道場少年剣道大会出場。（東京都）

第71回全国高等学校陸上競技対抗選手権大会（南九州予選）

期日：6月15日
場所：沖縄県総合運動公園陸上競技場

▼男子やり投げ
第4位　中城　佑太　57m27
（加治木工業高3年：鶴丸地区）

※8月1日～6日　全国大会（インターハイ）出場。（三重県）

2018日本学生陸上競技個人選手権大会

期日：6月15日～17日
場所：Shonan BMWスタジアム平塚

▼男子3000mSC
第3位　藤崎　真伍　8分58秒12
（流通経済大4年：西下場地区）

▼男子走高跳
第5位　上別府剛志　2m16
（九州共立大4年：上場地区）

第35回南日本小学生陸上競技大会

期日：6月17日
場所：県立鴨池補助競技場

▼女子小学5年走幅跳び
第2位　松山　花栄　4m04

▼女子小学6年走幅跳び
第2位　今和泉未来　4m19
第5位　肥後　果凛　3m99
第8位　上野愛李沙　3m74

▼女子小学6年ジャベリックボール投
第6位　内村　鈴栁　23m24

第38回全日本バレーボール小学生大会（鹿児島県大会）

期日：6月23日
場所：開聞総合体育館

第1位
伊佐市スターダストジュニア所属
立野　駿介（栗野小4年）
中水流快晴（栗野小4年）
福田　航聖（栗野小6年）
中水流春矢（栗野小6年）

※8月7日～10日　第38回全日本バレーボール小学生大会出場。（神奈川県）

平成30年度姶良地区ソフトボール夏季大会

期日：6月24日
場所：みやまの森運動公園

第3位　幸田ソフトボールスポーツ少年団

【訂正とお詫び】
6月号に掲載しているゆうすいのスポーツ欄において誤りがありました。
湧水町長杯グラウンド・ゴルフ交流大会は、正しくは第12回湧水町長杯グラウンド・ゴルフ交流大会
期日：5月1日
です。以上のように訂正し、お詫び申し上げます。

（敬称略）

平成30年度 姶良地区中学校総合体育大会 結果（県大会出場者のみ掲載）

●栗野中学校

▼剣道
男子
【団体】
3位
【個人】
5位　畠中　健多（3年）
女子
【団体】
3位
【個人】
4位　宮園　理紗子（3年）

▼陸上
男子100m
4位　東上床　龍希（3年）12秒16
男子共通200m
5位　東上床　龍希（3年）24秒74
男子共通110mH
3位　植林　拓心（3年）19秒35
男子走高跳
3位　水元　紀嵐（3年）1m50

●吉松中学校

▼剣道
男子
【団体】
5位
【個人】
6位　高橋　大作（3年）
女子
【団体】
2位
【個人】
1位　二渡　舞琴（3年）
2位　有田　こころ（2年）

▼陸上
男子共通砲丸投げ
3位　丸山　旺真（2年）9m10

▼水泳
【個人】
50m自由形
3位　中村　拓翔（3年）
100m自由形
5位　中村　拓翔（3年）

第14回 湧水町町民ゴルフ大会

平成30年6月2日に、かごしま空港36カントリークラブにおいて、第14回湧水町町民ゴルフ大会が45名の参加のもと開催されました。結果は次のとおりです。

第1位　藏前　重三（長谷地区）
第2位　大當　清文（西下場地区）
第3位　西　比登美（長谷地区）
第4位　園田　政弘（轟地区）
第5位　東　秀人（停車場地区）
第6位　吉村　政志（川添地区）
第7位　田中　茂（東中下場地区）
第8位　有村　泰一（川添地区）
第9位　池田　榮次（西下場地区）
第10位　橋本　秀人（轟地区）

（敬称略）

町豊祭相撲保存会 県青少年育成団体表彰

6月8日に、町豊祭相撲保存会（大山勇美会長）が、県青少年育成県民会議から、永年の青少年育成活動に対し表彰されました。

町豊祭相撲保存会は昭和57年に豊祭相撲をとおして青少年の健全育成と文化の灯を守っていくことを目的に設立されました。毎年秋に開催している町豊祭相撲大会は、小学生から大人までの約200人が参加します。町内全域で行われる練習では、特に礼儀作法を重んじて青少年育成を行っています。

（写真：表彰を受けられる大山会長）

みんなでチャレンジ！ カヌー体験教室

6月24日に吉松小学校のプールで「カヌー体験教室」が開催されました。平成32年に開催される鹿児島国体カヌー競技の開催地としてカヌー競技の普及を目的に実施したもので、町内の2年生から6年生までの10名が参加しました。

県カヌー協会会員でJOC強化コーチの植木裕一郎さんを講師に迎え、カヌーの基礎操作や転覆時の対応などを学習しました。また、伊佐カヌークラブの児童も参加し、カヌーの指導を通して交流を深めました。

湧水町長旗争奪 ソフトボール大会

6月12日～14日に、城山第1グラウンドにおいて、湧水町長旗争奪ソフトボール大会が開催されました。町内より3チームが参加し、熱戦を繰り広げました。

第1位　長谷ソフト
第2位　ポッポ亭
第3位　宮前ソフト

※始良地区体育大会へ上位2チームが出場。

（敬称略）

5/30 永きにわたり治水事業の推進に貢献

5月30日に、前湧水町長米満重氏が、公益社団法人日本河川協会から、永きにわたり川内川上流河川改修期成同盟会会長等を歴任され、浸水被害に苦しむ川内川流域の河川改修促進に向け、関係機関との協議や国への要望活動など、治水対策事業の推進に貢献されたことが評価され、河川功労者表彰を受賞されました。

公益社団法人日本河川協会では、河川の整備や管理に関連する諸活動を通じ、河川災害の防止等に功績があった個人や団体等へ表彰を行っております。

6/4~5 グリーン・ツーリズム湧水 農家民泊体験

本町で活動を行っているグリーン・ツーリズム湧水は、6月4日から5日にかけて東京都開成高等学校の修学旅行生の農家民泊体験の受入れを行いました。生徒の皆さんは、民泊受入先で田植え等の農作業や鹿児島の郷土料理づくり等の体験を通じて、受入農家の方々との交流を深めていました。その中で、受入農家の皆さんによるおもてなしや、食事のおいしさ、また、空気や水が澄んで自然が豊かな所に感銘を受けていました。

6/11 全国・県食生活改善推進員連絡協議会表彰

6月11日に、姶良保健所で開催された県食生活改善推進員連絡協議会姶良支部総会において、上國料ウメさん（写真左）が、食生活改善推進員として長年ご活躍いただき、90歳を迎えられた功績に対し、全国食生活改善推進員協議会名誉会員賞を受賞し、表彰されました。また田中祐子さん（写真右）は、食生活改善推進員として20年以上、地域の食生活改善の向上と組織の育成強化に大きく貢献されたことで、表彰されました。食生活改善推進員連絡協議会は、「食」を通して地域の生活改善を推進しているボランティア団体です。本町では現在19名の会員で活動されており、主に高血圧予防や食育の推進と向上に日々取り組まれています。

6/19 第38回全国高校生英語弁論大会鹿児島県代表選考会

6月19日に、県立錦江湾高等学校で第38回全国高校生英語弁論大会鹿児島県代表選考会が開催されました。この大会は国際感覚豊かな生徒育成を目指すことを目的に開催されるもので、県立加治木高等学校2年生の田底真依さん（写真左）が最優秀賞と竹嵜凛さん（写真右）が優秀賞を獲得され、7月に鹿児島市で開催される九州大会へ出場されます。

平成31年は島津義弘公没後400年 Vol.2

●島津氏の誕生

島津氏の誕生は、今から833年前の文治元年（1185）のことで初代の忠久公に始まります。忠久は治承3年（1179）、大阪の住吉で生まれたとされ、母は丹後局（たんごのつぼね）といい、はじめは惟宗（これむね）姓を名乗っています。丹後局はかつて源頼朝の寵愛を受けたことがあったので、忠久は頼朝の子どもという説もあります。丹後局の懐妊を知った頼朝は、正妻の北条政子による暗殺を恐れて丹後局を西の方へ避難させ、さらに生まれた子が男の子だったので、成長するにつれて暗殺の危険が及ぶため、忠久を九州の果ての薩摩に移したともいわれています。

文治元年、わずか6歳だった忠久は、南九州の壮大な荘園「島津荘」の官職・下司（げす）職に任命、さらに地頭職となり「島津」の姓を名乗るようになります。このとき丸に十字の家紋も定められたといいます。当時、薩摩・大隅・日向の3州には、約60の土豪（在地豪族）が互いにしのぎを削り、島津氏の勢力は微々たるものでした。九州に下るにあたり、一緒に付き従ってきたのが酒匂・愛甲・時任氏などです。また、同時代に薩摩・大隅にやって来た地頭には中原・千葉・渋谷・小川・鮫島・二階堂氏などがあります。当時3州に約60も居たとされる有力者は、鎌倉幕府に任命された地頭ではなく、在地の豪族（土豪）です。忠久の薩摩入国をほとんどの土豪は快く受け入れず、わずかに市来城主市来政家・吉田城主吉田吉清・比志島城主満家三郎左衛門・野田領主千葉秀忠など数氏が従ったといいます。島津荘においても騒乱が絶えず、忠久の命に従う者は多くありませんでした。文治3年（1187）、守護職となった忠久は、18歳の建久8年（1197）、荘園の拠点として祝吉御所（都城市郡元町）の居館を構えます。以来、約60数氏の土豪勢力の対峙や島津一族の内紛もあり、島津氏存亡の危機もありましたが、3州統一に向けて大きく動き出したのが、島津氏誕生からおおよそ360年後の、義弘の父・貴久と「日新公いろは歌」で知られる祖父の忠良の頃です。忠良は伊作島津家の善久の子で、貴久は14歳の時に第14代勝久の養子となって島津宗家を継ぎ、後に15代当主となります。貴久は父忠良の後見により親子して内紛を収め、弱体化した島津を立て直して行きます。そして、3州の平定に大きく貢献したのが、貴久の子で第16代義久・第17代義弘です。島津氏は、忠久公を初代として、幕藩体制崩壊まで約700年の歴史を築いていくことになります。

「島津の稲荷信仰」と「島津雨」

身ごもった丹後局は、大阪の住吉大社で忠久を出産したといわれます。このとき、稲荷社の使いである狐が火を灯し、無事出産できたことから、島津氏一族は、狐の加護を受けていると考え、稲荷神を信仰するようになります。また、折りしもその日は、大雨で、激しく降る雨が出産を浄めたことから、祝い事や事をはじめる時に降る雨を「島津雨」と呼び、縁起のよい雨としています。

【日新公いろは歌】

㋑ 古（いにしえ）の道を聞きても唱えても、我が行いにせずば甲斐なし（昔から伝えられている素晴らしい教えを聞いたり覚えたりしても、自分が実行しなければ何にもならない。）

㋺ 楼（ろう）の上も埴生（はにゅう）の小屋も、住む人の心にこそは高き卑しき（立派な御殿に住もうが粗末な家に住もうが、それだけで人間の価値は判断できない。要はそこに住んでいる人の心の気高さが重要である。）

※第2号より、元文化財保護審議会会長・市来隼人さん（上場地区）へ原稿執筆をお願いして連載していきます。

2018 湧水町 夏まつり

7月29日(日)

花火大会

午後8時40分～

会場：吉松運動公園グラウンド付近

午後1時～午後9時10分（小雨決行、荒天順延）

＊神事	13：00～
＊みこしパレード	13：30～
＊勝運太鼓	17：15～
＊総踊り	18：00～
＊DEEP	19：10～
＊仮面ライダービルドショー	19：30～（16:00～と2回）
＊抽選会	20：15～

仮面ライダービルドショー

©2017石森プロ・テレビ朝日・ADK・東映

①16:00～
②19:30～

ショーの後にサイン会・撮影会があります。

観覧無料

湧水町の夏まつりをＪＲで見に行こう！

鉄道の町・吉松にＪＲを利用して来て下さった方に、夏祭りの会場にて利用できる200円分の商品券を進呈！

先着500名様（子供から大人までOK）

※商品券配布期間
7月29日（吉松駅着）

〈上り〉	〈下り〉
11：43	13：56
13：57	
15：38	
17：11	

夏祭り会場(吉松駅)で待ってるよ！

主催：湧水町夏祭り実行委員会（湧水町商工会内）　後援：湧水町

竹中池プールに行こう!

竹中池プールは，霧島山麓から湧き出す湧水のかけ流しで，７月 21 日から８月 31 日まで開園いたします。大小のスライダーもあり，水の冷たさや透明度は抜群です。

開園時間	平日	12：00～16：00
	土日（盆）	10：00～16：00
休園日	8月1日・10日・21日(清掃のため)	
利用料金	幼児（小学生未満）	100円
	小学生以上	200円
回数券（12枚）	幼児（小学生未満）	1,000円
	小学生以上	2,000円

問合せ先　TEL 0995-74-3111（商工観光課 2222）

霧島国際音楽祭 湧水町 アフタヌーン・コンサート

7月25日（水）13：00～（60分）

すばらしいアーティストを招いてのコンサートです

上村文乃（チェロ）
Ayano KAMIMURA

金井玲子（ピアノ）
Reiko KANAI

会場　湧水町いきいきセンターくりの郷　町民ホール
入場　無　料
曲目　サン＝サーンス：白鳥／フォーレ：夢のあとに　ほか

問合せ先：湧水町いきいきセンターくりの郷　TEL 0995-74-1811

大好評！夏の屋台村開催決定！夏休みの思い出に美味しいものはいかがですか？

第10回 湧水町駅前屋台村

吉松駅

8月24日（金）

午後5時～午後9時

会場：観光 SL 会館前広場

栗野駅

8月25日（土）

午後5時～午後9時

会場：栗野駅前ロータリー

今回はちょっぴり特別な１０回目の記念開催！

出店内容など詳しい内容は近日発表！お楽しみに♪

問合せ先：湧水町駅前屋台村実行委員会（湧水町商工会内）TEL0995-74-2200

★開催中～9月2日（日）

霧島アートの森

井上涼展 夏休み！オバケびじゅチューン館

夏の特別企画展として，井上涼展を好評開催中です！NHK E テレで放送中の「びじゅチューン！」が出来るまでの紹介や，新作のアニメーション「忍者とおばけ美術館」などを展示しています。

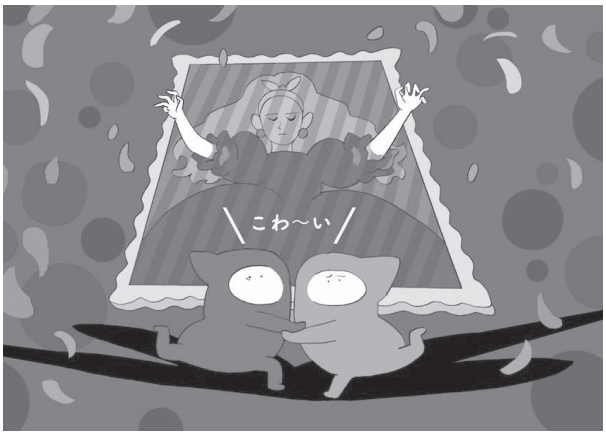

▲《忍者とおばけ美術館》©INOUE Ryo 2018

◀びじゅチューン！《真珠の首飾りのくノ一》©NHK・井上涼 2018

関連イベント ［時間］すべて 14:00 から

●井上涼さんによるワークショップ・トークイベント

①8月11日（土・祝）「井上さんとアニメをつくろう！」場所：多目的スペース
参加型ワークショップ　※申し込みは終了しましたが，多目的スペースの外から様子をご覧いただけます。

②8月12日（日）「夏休み！井上さんと楽しい思い出つくろう！」場所：多目的スペース
井上さんによるトークと歌のパフォーマンス　※申し込みは終了しましたが，立見席でご希望のお客様は，当日整理券を配布します。多目的スペースの外から様子をご覧いただけます。

●学芸員によるギャラリートーク

①7月15日　②7月22日　③7月29日
④8月5日　⑤8月19日　⑥8月26日
（全て日曜日・申し込み不要）

アートの森学芸員による
作品解説を行います

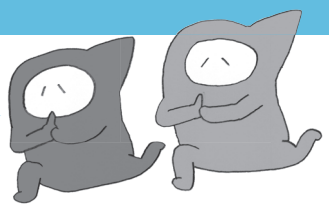

発見楽しみ工房　第202回「オリジナルのキーホルダー作り」

8月18日（土）　午後1時30分～3時30分
講師：窪信一朗（鹿屋工業高等学校）

コルクシートをカットした型に，ピューター（金属）を溶かして流し込んで制作します。

定員：20名　（年齢制限はなく，どなたでも気軽に参加できます）
参加料：２００円
申し込み方法：電話による事前申し込みのほか，当日申し込みもできます。
問合せ先：℡0995-74-5945（霧島アートの森）

くりの図書館に行こう！

7月16日 海の日は としょかんまつり イン・サマー

海の日 おはなし会

7月16日（月）10：30～（40分程度）
場所：図書館
おはなしコーナー
図書館職員やボランティアの方々による絵本の読み聞かせや，パネルシアターなどを行います。予約不要です。楽しい時間を過ごしましょう。

創作教室 「手作りてっぽうで的あてゲーム」

7月16日（月）13：30～15：00
場所：図書館2階　創作室
切り抜いた板を組み合わせて飾り付けをして，手作りてっぽうをつくります。材料・道具は図書館で準備します。※小学生未満は保護者同伴
図書館カウンターか，電話で予約をしてください。（定員25名）

ブック リサイクル

7月16日（月）～8月12日（日）
場所：図書館正面入口
図書館で利用できなくなった古い本や雑誌などを無料で差し上げます。思わぬ本との出会いがあるかも。

轟小学校全校児童 選書体験講座

どれにしようかなあ。

6月15日，轟小学校全校児童46名を対象に，選書体験講座を行いました。毎年町内の学校1校で実施している講座で，約430冊の新刊から「くりの図書館に置いてほしい本」「読んでみたい本」を一人一冊選んでもらいました。様々な新刊を手に取りながら，小説，絵本，図鑑，星座や動物の本などを選びました。
選ばれた本は，1ヶ月間轟小学校へ貸出を行い，その後7月下旬頃から，くりの図書館に並びます。ぜひ，みんなのおすすめの本を読んでみてください。

赤ちゃんひろばにおいておはなし会を行いました

子育て支援センター「ぽかぽか」において，「いないいないばぁ」などの絵本の読み聞かせを行いました。たくさんの素敵な笑顔がみられました。

職場体験生を受け入れました

栗野中学校2年生
6月7日・8日（2日間）

開館前の清掃や接客対応の他にも、本の装備など細かい作業も多い中、熱心に取り組んでくれました。

開館時間：午前10時～午後6時（毎週金曜日は午後7時まで開館）
休 館 日：毎週月曜日，祝日（こどもの日，海の日，文化の日を除く），毎月第4木曜日，年末年始（12/29～1/3），特別館内整理期間
問合せ先：くりの図書館　TEL74－1821

国民年金のお知らせ

7月1日から平成30年度分国民年金免除申請の受付が始まりました。

まさかに備えて「免除申請」のお手続きを！

国民年金保険料が納め忘れの状態で，万一，障害や死亡といった不慮の事態が発生すると，障害基礎年金や遺族基礎年金を受け取ることができない場合があります。

経済的な理由等で国民年金保険料を納付することが困難な場合には，次の制度がありますのでお手続きください。

1．収入の減少や失業等により保険料を納めることが経済的に難しいとき，保険料の全額または一部が免除される**「申請免除」制度**や，保険料が猶予される**「納付猶予」制度**。

2．２０歳以上の学生で前年所得が基準以下の場合は，在学期間中の保険料が猶予される**「学生納付特例」制度**。

3．障害基礎年金，障害厚生（共済）年金の１級・2級の受給権者，生活保護法による生活扶助を受けている方，ハンセン病療養所，国立保養所などに入所している方は**「法定免除」制度**。

申請をされると所得による審査が行われ，「全額免除」か「一部免除」の決定がなされます。

全額免除の場合は，保険料の全額（月額16,340円）を免除

一部免除の場合は，保険料の一部を免除

4分の3免除（月額保険料4,090円），半額免除（月額保険料8,170円）

4分の1免除（月額保険料12,260円）

免除されると将来の年金は・・・

年金の種類	老齢基礎年金		障害基礎年金 遺族基礎年金
免除の種類	年金 受取資格	年金額	年金 受取資格
全額免除	○	8分の４	○
3/4免除	○	8分の５	○
半額免除	○	8分の６	○
1/4免除	○	8分の７	○
納付猶予	○	×	○
学生納付特例	○	×	○
保険料未納	×	×	×

※一部免除の期間中，必要な保険料を納めないと「未納」とみなされ，年金を受け取れなくなったり年金が減額されますのでご注意ください。

保険料の追納ができます。～将来に受け取る年金額を増やすために～

免除・猶予・学生納付特例の承認を受けた場合，上の表のとおり保険料を全額納めた場合と比べ，老齢基礎年金（６５歳から受けられる年金）の受け取り額が少なくなります。

将来受け取る老齢基礎年金を増額するために，免除等の承認を受けた期間の保険料については10年以内であればさかのぼって納める「追納」ができます。

詳しくは「ねんきん加入者ダイヤル」（０５７０-００３-００４）または加治木年金事務所へお問い合わせください。

問合せ先		
	栗野庁舎　住　民　課	TEL:74-3111（内線2154）
	吉松庁舎　地域総務課	TEL:75-2111（内線3114）
	加治木年金事務所	TEL:62-3511

国保だより

国民健康保険　後期高齢者医療保険

保険証更新のお知らせ

国民健康保険証，後期高齢者医療保険証は，毎年８月１日から翌年７月３１日までの１年間の有効期限となっております。そこで８月１日から使用される保険証は７月中旬以降に郵送いたします。

国民健康保険の保険証は世帯主様宛てに，後期高齢者医療の保険証は本人様宛てになります。（短期保険証は役場窓口での更新となります。）

【確認・注意事項】

●国民健康保険証は今年度から様式が変更になっています。

●新保険証が届きましたら，記載事項を確認のうえ，台紙からはがして，8月1日以降に使用してください。

●有効期限切れの保険証は，栗野庁舎保健衛生課・吉松庁舎地域総務課・栗野保健センター，又は町内医療機関に設置してあります返却ボックスに返却されますようお願いします。

●他保険への加入や住所変更等があり，届出がお済でない方は，必ず役場で手続きしてください。

●限度額適用認定証等（入院時に必要）は，8月1日以降窓口交付となります。

熱中症に気をつけましょう！

熱中症を正しく理解し、予防に努めましょう。

熱中症とは・・・

体内の水分や塩分（ナトリウムなど）のバランスがくずれ，体温の調節機能が低下し，体内に熱がたまって，さまざまな症状をおこす状態です。重症になると死亡することもありますが，適切な対処法によって予防することができます。

熱中症予防法

★熱中症予防のポイントは，【水分補給】と【暑さをさけること】です！！

◇のどが渇いていなくても，最低２～３時間ごとにコップ１杯以上の水分をとりましょう。たくさん汗をかいたときは，スポーツドリンクなどで塩分も補給しましょう。アルコールは体内の水分を外に出すので，逆効果です。

◇室内の温度が２８℃・湿度は７０％を超えないように調整してください。節電しすぎず，扇風機やエアコンを上手に使いましょう。

◇通気性・吸湿性のよい服装で過ごしましょう。

◇暑い日は，できるだけ昼下がりの外出は避け，体調の変化に気をつけ，無理をせず，休憩をとりましょう。

◇ バランスのよい食事で，体力や抵抗力をつけておきましょう。

問合せ先	栗野庁舎　保健衛生課　℡:74−3111（内線2123） 吉松庁舎　地域総務課　℡:75−2111（内線3117） 栗野保健センター　℡:74−3120

福重智寛（ふくしげともひろ）隊員の 地域おこし協力隊活動報告

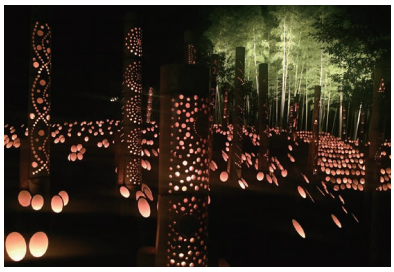

みなさんこんにちは！地域おこし協力隊（1号）の福重智寛です。

先日，蛍の鑑賞会のイベントが吉松の川添・下川西地区で開催され，天候にも恵まれ多くの方にご来場いただきました！！

成功裏には地域のボランティアの方々のご尽力があり無事にイベントを終えることができました。本当に皆さまお疲れさまでした。私自身，蛍を鑑賞しながら『何故発光するんだろう！？』と感じたので調べてみました。まず，ホタルが発光する能力を獲得したのは「敵をおどかすため」という説や「食べるとまずいことを警告する警戒色である」という説があるそうです。

また，このゲンジボタルを中心とする日本に於けるホタル鑑賞のことを特に「ホタル狩り」というそうです。蛍狩りの唄として「ホーホー蛍来いこっちの水甘いぞ」云々が知られておりますが，横須賀市自然・人文博物館によると，「甘い水」とは農薬や洗剤に汚染されていない水で，ことさら砂糖水のような甘味のついた水分に好んで集まるわけではないと記されておりました。ゲンジボタルの成虫が初夏に発生するため，日本ではホタルは夏の風物詩ととらえられておりますが，必ずしも夏だけに出現するものではないそうで，たとえば西表島で発見されたイリオモテボタルは真冬に発光するそうです。

ホタル観賞を見逃してしまった皆さん，来年こそは，湧水町で『ホタルのオーケストラ』を堪能してみませんか！？

ゆうすい文芸

・この「ゆうすい文芸」コーナーに句を掲載したい方は、毎月15日までに栗野中央公民館までお届けください。

短歌

縫いあげてたたむ着物の絹の音すべらかにして日本の春　城　千鶴子

特攻で海に沈んだ若武者は七十年経ていまだ還らず　久保　隆雄

髪の毛を切っては捨てて細胞も入れ替わってるそれでも　私　福田三四五

雪柳白く小さい花だけど枝一杯に華やぎ照らす　内村美代子

早朝にけやき葉掃き寄せ捨てたのにはらはら落ちる悪夢のように　原口　信子

風にのり流れて来るはかずらばな小さき花のかおりを乗せて　竹中セツ子

君在らば年男なる八十四歳下弦の月も身近に今宵は　﨑田　ユミ

アカショウビン木の間流れる声ひゞく季節忘れず梅雨の晴れまに　内村とし子

竹皮を御手洗川で洗いつつ話のはずむあくまき談義　中村　綾子

友逝きて空しさつのる宵闇に花のひとひら吸いこまれゆく　坂元　美子

灰汁もよし煮具合もよしわがちまき愛情一杯の端午の節句　今西　麗子

雨に濡れる湯之尾の滝のこいのぼり川内川の白濁汚染　榎木志津代

「どう生きる」活字に問われ高揚すまだ遅くない生きる道あり　笹田てい子

川柳

妻の遺影今日もわたしとにらめっこ　下村　住義

相撲好き爺うれしそう腰を据え　広田シゲ子

君の声ちゃんと届いたアメフト君　西園らん子

俳句

指の灰汁甲に包みキャラ蕗と記す　西園らん子

山法師仰ぎ見るなり石の上　長屋　雪泊

仰むけにされたる亀や走り梅雨　綾織　統一

薩摩狂句（唱）福田三四五

湯が沸騰たち煩らしゅピーピ鳴ったてっ　田島総入歯

（唱）立上がいかて時間が要いもす　ちょっしもた

梅ちぎい竿が届かじ欲く投げっ　店ん幸ちゃん

（唱）そいでよかとを焼酎いも漬けた

時季きなれば食もろごたっち灰巻きゅ買かた

（唱）音しゃ手作い現在ぁストアで

ゆうすい文芸におけるお詫びと訂正

6月号に掲載している短歌において誤りがございました。

城　千鶴子さんの短歌

（正）おのずからたゆたい寄りて花筏春のもなひの光を曳きて

以上のように訂正し、お詫び申し上げます。

＊ソフィア・ラーダーの国際交流日記＊

～日焼けについて～

私は大学時代ロサンゼルスにいた時，年に３回ぐらい実家を訪ねたものです。ある日，母親が私の顔をよく見て「日光に当たってないでしょう？砂漠に住んでいるのになぜ肌が白いの？」と言いました。アメリカでは，日焼けした皮膚は健康な印だと思われています。アメリカ人はよく日焼けサロンに行ったり，浜辺で日焼けしたり，サンレスタンニングしたりします。女の子はよく「このワンピースは日焼けした皮膚に似合うよね」などと言います。また，「スポーツとか旅をよくするでしょうね。」「かっこいい。」「アクティブな生活が羨ましい」など色々な見方をします。日本に来て，日に焼けることはどういう風に思われるのと考えたら，日焼けした皮膚は「綺麗ではない」と思われているそうです。自分の皮膚が日焼けしたら，嫌だと思う人は結構います。その証拠として白肌になるための化粧品やスキンケアは流行していますし「肌が白くていいね」という誉め言葉や「日に焼けないようにね」という忠告も聞きます。日本の場合は化粧下地の色は限られていて，スポーツをする人，外で働く人，ハーフである人は化粧品が買えないときもあります。それぞれの国によって綺麗の基準が違うことは分かりますが，日焼けをすることで悪い影響を与えることもあると思います。また，アイドルが「僕の理想のタイプは白い肌の女性」と言ったら，白肌でないファンは落ち込むでしょうね。自分が白肌でいたいか，日焼けした肌でいたいかは個人の判断ですが，社会的に「これだけが綺麗」というのが標準化されたら，やはり傷つけられる人は多いです。私は一番きれいな肌は色を問わず，健康な肌だと思います。

※サンレスタンニングとは…太陽光を浴びることなく日焼けしたような肌を作ること。

Thomas' Travel Diary
トマスの湧水記

～旅の終わり～

皆さん，お元気ですか？今回は私の最後の記事になります。７月に帰国して大学院に入るつもりです。帰るかどうかよく考えましたが，難しい決心でした。日本のことだけではなく，湧水町のことがとても好きになり，別れるのが悲しいです。今回は湧水町の良い思い出を振り返ります。

鹿児島の景色については永遠と話せます。湧水町の自然が当たり前のことと思うかもしれませんが，砂漠のあるカリフォルニア州から来た私には，林の緑色，山，畑のいつも変っている色が素晴らしいと感じられます。毎朝目を覚ますと聞こえてくる鳥の鳴き声，列車の音，牛の鳴き声が全部大事なものになりました。

日本の文化を体験するのもすごく楽しかったです。太鼓を叩いたり，鹿児島神宮の浜下りに参加したり，鹿児島の歴史について学んだりすることができて嬉しかったです。それに，町内の人と交流することは最高の喜びでした。飲み会や運動会，日常的な会話の思い出が心に残っています。

町内の人は気前がすごく良いです。それが一番感動したことです。私が店に行って，下手な日本語で質問をしても，店員さんは辛抱強さを示してくれました。近所の人も他人の人も鹿児島弁を教えてくれました。教育委員会の皆さんも何回も助けてくれました。

また，何年経っても，忘れないのは児童生徒たちのことです。一緒に過ごした時間は楽しかったかなと思います。レッスンを楽しんでいただけたのならばすごく嬉しいです。これからも頑張って異文化に触れ，元気で勉強し，将来，自分が好きなことをすることを心から祈っています。

アメリカに帰ったら何が待っているかは分かりませんが，必ずまた鹿児島を訪ねます。皆さん，これからもお元気で。皆さんのおかげで素晴らしい時間を過ごせました。本当にありがとうございました。

お知らせ掲示板

町などからのお知らせや募集などの情報をお届けします。

かごしま就農・就業相談会

農業等の担い手を確保することを目的に就農・就業相談会を開催します。鹿児島で自然を相手に働いてみませんか。

▼**日時**
平成30年7月28日(土)
午前10時～午後4時

▼**会場**
かごしま県民交流センター（鹿児島市山下町14－50）

※予約は不要で服装も自由、お気軽にご参加ください。

▼**問合せ先**
公益社団法人鹿児島県農業・農村振興協会
☎０９９－２１３－７２２３

県有常設展示施設の子どもの入館・入園料が無料

子どもたちが鹿児島の自然、歴史、文化などに触れる機会を増やし、郷土についての学びを深め、ふるさとを愛する心を育むため、県有の常設展示施設における土・日・祝日の子どもの入館・入園料が無料になりました。夏休みの自由研究などに、ぜひご活用ください。

▼**対象施設**
・歴史資料センター黎明館（常設展）
・県立博物館プラネタリウム室
・フラワーパークかごしま
・上野原縄文の森
・霧島アートの森（常設展）
・屋久島環境文化村センター
・奄美パーク

○**対象者**
県内に居住する小・中・高校生（18歳以下）

○**対象日**
土・日・祝日

※入場の際は、年齢や住所が確認できる書類（健康保険証、生徒手帳など）を提示してください。

▼**問合せ先**
県庁青少年男女共同参画課
☎０９９－２８６－２５５４

交通ルールを守りましょう

横川警察署管内の
死亡事故（ゼロ） 0 は
7月7日現在 **1,495日**です。

マダニにご注意!!

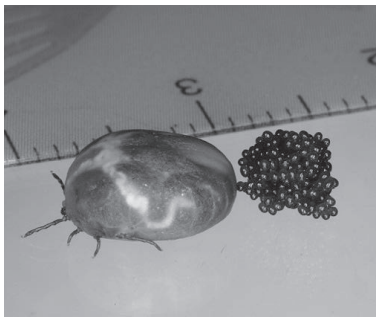

重症熱性血小板減少症候群（SFTS）に関して，全国で毎年 60 名前後の患者が報告されており，多くの場合，森林や草地等の屋外に生息するマダニに咬まれることで感染しています。

今般，森林内で作業中にダニに刺咬され SFTS に感染したことによる死亡事案が発生しました。

屋外で作業される場合は，マダニに刺されないよう以下に留意してください。

【予防方法】

○長袖・長ズボン（シャツの裾はズボンの中，袖口は手袋の中，ズボンの裾は靴下や長靴の中に入れる），足を完全に覆う靴，帽子，手袋を着用し，首にタオルを巻くなど肌の露出を少なくしてください。

○屋外作業後は，着用していた衣類は家の中に持ち込まないようにして下さい。また，直ぐに入浴し，マダニに刺されていないか確認してください。特に，首・耳・脇の下・足の付け根・手首・ひざの裏等を確認してください。

【刺された場合】

○吸血中のマダニに気づいたときは，無理に取ろうとせずに，医療機関で処置してもらってください。

○ダニに刺された場合は，２週間程度は体調に気を付け，SFTSの初期症状が見られたら，医療機関で診察を受けてください。

【重症熱性血小板減少症候群（SFTS）の初期症状】

○発熱，全身倦怠感，消化器症状など

おめでた

（敬称略）（平成30年6月届出分）

（新生児）（保護者）（自治会）

亀澤（かめさわ） 苺叶（いちか） 亮 永山
田中（たなか） 涼真（りょうま） 太一 川南西
原口（はらぐち） 凛（りん） 翔平 東下場
榎本（えのもと） ゆきの 奨 刑務所官舎

おくやみ

（敬称略）（平成30年6月届出分）

（故人）（享年）（自治会）

石川 雪雄 69 平山
原口 ヤス 93 支区外
馬込 政隆 101 宮前
大山 重高 85 支区外
牧野 光則 89 新町
亀澤 久子 91 宮前
坂元 ヨシ子 80 桜ヶ岡
中城 ミネ 95 鶴丸

お詫びと訂正

6月号の記事 おくやみ欄において、植林遙さんの享年に誤りがございました。

正しくは（享年82）です。

以上のように訂正し、お詫び申し上げます。

ご寄付ありがとうございました

湧水町社会福祉協議会

（平成30年6月届出分）

【香典返し】

大王の荒平アツコさんから
（基さん死去）
矢立の福島利己さんから
（トミヱさん死去）
町外の山下洋子さんから
（大山重高さん死去）
町外の有馬義秋さんから
（ヨシ子さん死去）
鶴丸の小川三知子さんから
（中城ミネさん死去）
宮前の馬込隆一さんから
（政隆さん死去）
四ツ枝前の宮田勝則さんから
（キクエさん死去）
稲葉崎の植林マサ子さんから
（遙さん死去）
桜ヶ岡の綾織和人さんから
（ハナエさん死去）

※香典返し寄付につきましては、寄付受付日で掲載するため、おくやみの月とは異なる場合がありますので、ご了承ください。

※いただきましたご寄付は、地域福祉向上のため、有意義に活用させていただきます。

人口の動き

住民基本台帳による
※外国人を含む

（前月比，前年同月比）

人口	9,488人	（－13人，－191人）
男	4,433人	（－7人，－97人）
女	5,055人	（－6人，－94人）
世帯数	4,848戸	（－9戸，－13戸）
転入	10人	
転出	17人	
出生	5人	
死亡	11人	

平成30年６月末現在

日曜・祝日在宅医（薬局）（8月）

8月5日（日）
林内科医院 75-2047
ピアノ薬局 75-4526

8月11日（土）
ひらしまクリニック 74-2800
くるみ薬局 74-5869

8月12日（日）
林内科 72−1818
サン調剤薬局 72−1800

8月19日（日）
春田医院 76-0053

8月26日（日）
伊東内科クリニック 72-9088
タイガー薬局 64-6700

日曜・祝日歯科救急診療

時間 午前９時から午後３時まで
場所 姶良地区歯科医師会館
口腔保健センター
（鹿児島空港近く）
TEL ０９９５－５８－４３８８
※受診の際は必ず保険証をご持参ください。

町長動静

（６月１日～30日）

6月1日（金）
・JNC㈱訪問
・九州経済フォーラム三県合同地域間交流懇談会
6月2日（土）
・町民ゴルフ大会
・まつやまホタル舞う里
6月3日（日）
・町消防操法大会
6月4日（月）
・国家公務員実地体験研修者来庁対応
・硫黄山噴火に伴う知事及び九州地方整備局との意見交換会
6月5日（火）
・姶良地区食品衛生協会吉松支部総会
・町人権啓発推進会議総会
6月6日（水）
・農林水産省本省担当者による硫黄山噴火に伴う支援対策説明会
・つつはの郷土研究会総会
6月7日（木）
・県議会定例会硫黄山噴火に関する代表質問傍聴
・議会運営委員会
6月8日（金）
・国家公務員実地体験研修者との意見交換会
・町行政改革推進委員会
6月9日（土）
・川添ホタルを観る夕べ実行委員会
6月11日（月）
・議員全員協議会
・定例議会本会議
・災害対策調査特別委員会
6月12日（火）
・川内川水防災意識社会再構築協議会
・川内川水防・洪水予報連絡会
・町長杯ソフトボール大会開会式
6月13日（水）
・㈱南防代表硫黄山噴火に伴う寄附来庁対応
6月14日（木）
・県議会定例会硫黄山噴火に関する一般質問傍聴
・町自衛隊協力会総会
6月15日（金）
・区長会
・くりの実総会
6月17日（日）
・中部湧水会
6月19日（火）
・定例議会本会議（一般質問）
6月20日（水）
・㈱水協設計硫黄山噴火に伴う寄附来庁対応
・県商工会青年部硫黄山噴火に伴う寄附来庁対応
6月21日（木）
・県観光連盟定時総会
・姶良地区体育大会町結団式
6月22日（金）
・社会福祉協議会評議員会
・南九州３県境地域医療連携懇談会
6月23日（土）
・伊佐市商工会会長叙勲祝賀会
・硫黄山噴火に伴う川内川水質問題に係る知事との現地意見交換会
・町保育連絡協議会交流会
6月25日（月）
・えびの市・湧水町自然環境保全推進連絡協議会総会
・㈱ホウセイ・技研硫黄山噴火に伴う寄附来庁対応
6月26日（火）
・議会運営委員会
・横川警察署管内交通安全対策協議会総会
・手をつなぐ育成会総会
・町有害鳥獣捕獲対策協議会
6月27日（水）
・㈱上別府工務所硫黄山噴火に伴う寄附来庁対応
・堂園設計㈱硫黄山噴火に伴う寄附来庁対応
・町学校保健会総会
6月28日（木）
・定例議会最終本会議
6月29日（金）
・高原フェスタ実行委員会
・町人権同和教育推進会議
・島津義弘公大河ドラマ誘致委員会総会

ゆうすい くらしのカレンダー

…くりの図書館　…いきいきセンターくりの郷　栗保…栗野保健センター
吉保…吉松保健センター　吉体…吉松体育館　栗中公…栗野中央公民館
吉中公…吉松中央公民館　町民ホール…いきいきセンターくりの郷町民ホール

※下記に書いてあるイベント情報の日程は変更する場合があります。

日	月	火	水	木	金	土
7/15	7/16	7/17	7/18	7/19	7/20	7/21
	としょかんまつり　イン・サマー｛おはなし会10:30～，創作教室13:30～※要予約｝ ブックリサイクル 7/16～8/12 (休館日を除く)	よしまつふれあいの家:心配ごと相談(9:00～12:00) 栗保母子健康手帳交付(10:00～11:00) 栗保子育て相談(13:00～17:15) 資源ごみ分別収集日(北方・轟・幸田・米永地区) 休館日 休館日	温泉健康相談(13:00～16:00)		栗保げんき湧くわく教室(9:00～11:00)受付8:45～ 資源ごみ分別収集日(川西地区) 心も体も元気教室　元気アップコース(13:30～15:00)	
7/22	7/23	7/24	7/25	7/26	7/27	7/28
	栗保母子健康手帳交付(10:00～11:00) 吉保心も体も元気教室　貯筋アップコース(13:30～15:00)	資源ごみ分別収集日(上場・老竹・長谷・東中下場・西下場地区)	町民ホール　湧水町アフタヌーンコンサート(13:00～) 温泉健康相談(13:00～16:00)	特設人権相談所(栗野中央公民館)10:00～15:00 休館日(館内整理日) 栗保げんき湧くわく教室(9:00～11:00)受付8:45～	資源ごみ分別収集日(川東地区)	
7/29	7/30	7/31	8/1	8/2	8/3	8/4
	栗保母子健康手帳交付(10:00～11:00) 栗保子育て相談(13:00～17:15)	吉保げんき湧くわく教室(9:00～11:00)受付8:45～	栗保母子相談(受付14:00～14:15)※時間厳守		資源ごみ分別収集日(川西地区) 心も体も元気教室　元気アップコース(13:30～15:00)	
8/5	8/6	8/7	8/8	8/9	8/10	8/11
	栗保母子健康手帳交付(10:00～11:00) 栗保子育て相談(13:00～17:15)	資源ごみ分別収集日(北方・轟・幸田・米永地区)	温泉健康相談(13:00～16:00)	吉保心も体も元気教室　元気アップコース(9:30～11:00)	定例教育委員会(吉松庁舎)※傍聴可(一部非公開) 資源ごみ分別収集日(川東地区)	
8/12	8/13	8/14	8/15	8/16	8/17	8/18
	栗保母子健康手帳交付(10:00～11:00) 栗保子育て相談(13:00～17:15)	資源ごみ分別収集日(上場・老竹・長谷・東中下場・西下場地区)			資源ごみ分別収集日(川西地区)	

くりの図書館コーナー

開館時間 午前10時～午後6時(金曜日のみ午後7時まで)
毎週月曜日・第4木曜日，
祝日（こどもの日，海の日，文化の日を除く），
年末年始，特別館内整理日
※8月は全日開館します。

いきいきセンターコーナー

温泉営業時間	午前10時～午後9時45分（最終受付は午後9時15分）	
休館日	毎月第3月曜日（但し第3月曜日が祝日の場合は翌日）・元旦	
町民ホール	湧画会作品展	7月21日(土)～8月19日(日)

発行／湧水町役場総務課　連絡先　〒899-6292 鹿児島県姶良郡湧水町木場222番地 TEL 0995-74-3111 FAX 0995-74-4249