

人と自然が織りなす芸術のまち 心豊かで伸びゆく美しいまち



路傍の花「ナズナ」  
(牛瀬戸地区)



## 『吉松地域の伝統行事』

### 餅勧進』

1月13日(土)、吉松地域に古くから伝わる伝統行事、「餅勧進」が行われました。

参加者は、無病息災・家内安全・商売繁盛を祈願し、会社や個人宅を訪問しながら音楽に合わせて踊り歩きました。



# えびの吉松地震から50年。

## 災害の記憶を風化させてはならない。

昭和43年2月21日午前8時51分に、鹿児島・宮崎両県境のえびの高原付近を震源とするマグニチュード5.6の地震が発生しました。

この地震の約2時間後、午前10時45分には本震と言われるマグニチュード6.1の地震が発生し、最大震度6を観測しました。その後も数回にわたりマグニチュード5を超える強い地震が発生し、被害額は10数億円に達しました。

### ◇当時の様子◇

多くの家屋倒壊・道路損壊・がけ崩れなどが起こり、第1回の地震で九州電力の送電線が断たれたり水道管が破裂したりするといった事態まで生じた。

このとき死者2名、負傷者1人を出している。特に県境の鶴丸地区では、再度の地震で国道268号に延々2kmにわたり幅5cm（大きいところ）で16cm、深さ20cm（大きいところ）で1mに及ぶ亀裂が入った。

川内川に架かる鶴丸橋には26cmの落差が見られ、また町内の墓地に立っていた大小の墓石のほとんどすべてが倒れてしまった。

家屋の倒壊及び傾斜、ブロックや石垣・コンクリート壁の被害が目立っている。

（「吉松郷土誌改訂版」より抜粋）



▲倒壊した石壁



▲自動車での避難生活



▲倒壊した家屋

# 災害に備える

日頃の備えが  
あなたの命を守ります。

## ● 家庭内で防災会議 ●

日頃から「もし災害が発生したらどう行動するか」について話し合っておきましょう。

- ◇災害時の役割分担を決める。
- ◇家具の安全な配置と転倒防止対策を行う。
- ◇家屋や周辺の危険箇所の確認。
- ◇非常持出品の準備と消費期限等の確認。
- ◇避難所と避難経路の確認。
- ◇災害時の連絡方法や家族の集合場所を決める。

## ● 家の中の安全点検 ●

阪神・淡路大震災の死亡原因の1位は家屋、家具の転倒による圧死と言われています。日頃から身の回りを点検しましょう。

- ◇タンスや食器棚等は、固定金具等で固定する。
- ◇窓ガラスや食器棚などのガラス部分には、飛散防止フィルム等を貼る。
- ◇重い物や割れやすい物は、高い所に置かない。
- ◇照明器具など吊り下げている物は、地震の揺れで落ちないようにチェーンをつける。
- ◇子ども部屋や寝室には必要以上に家具類は置かない。
- ◇ブロック塀や石塀ひかえかべは控壁等をつけて補強する。

## ● 非常持出品 ●

- ◇荷物は非常持出袋や両手が使えるリュックサックなどにまとめておきましょう。
- ◇半年に一度は点検し、使用できないものがある場合は取りかえましょう。
- ◇災害時にいつでも持ち出せるよう、目につきやすい所に置いておきましょう。

## ● 日頃から準備をしておきましょう。(チェックを入れて確認してみましょう)

### 【非常食等】

※3日分程度準備しておきましょう。

乾パン、カップ麺、チョコレート、缶詰など火を通さなくて食べられる物、長期保存ができる物（缶切りや栓抜きも準備しましょう。）

飲料水（1人最低1日3リットル） 紙皿

### 【防災用品】

携帯ラジオ 懐中電灯 ヘルメット 防災ずきん タオル

ロープ、のこぎり、バールなどの工具

### 【衣類関係】

下着（家族分） 衣類（長袖も忘れずに） 雨具

### 【医療用品】

ばんそうこう 包帯、ガーゼ 消毒液 常備薬

鎮痛剤、胃腸薬等

### 【貴重品】

現金 健康保険証の写し 預金通帳や有価証券の写し 認印

### 【その他】

ティッシュペーパー 生理用品、紙おむつ 洗面具 ローソク

ウエットティッシュ マッチ、ライター 卓上コンロ スリッパ

筆記用具、メモ用紙 軍手 毛布



# えびの吉松地震発生 50 周年 防災講演会



本町では、えびの吉松地震が発生した2月21日を「防災の日」と定めております。

今回、えびの吉松地震の発生から50年を迎えるにあたり、「えびの吉松地震」を地域住民の記憶から風化させないことと、併せて住民の防災・危機管理意識の向上を図ることを目的に防災講演会を開催します。

皆さま、ぜひご来場ください。

平成30年 **2月21日(水)**  
午前8時50分開会  
会場 湧水町吉松体育館

## 「防火フェスタ」を開催します

3月1日(木)から7日(水)まで、「春季全国火災予防運動」が展開されます。それに伴い、広く町民に火災予防について認識を深めていただくことを目的に、南消防署、吉松分遣所及び町内各防火クラブによる「防火フェスタ」を開催します。皆さまのご来場をお待ちしております。

### 【日時】

2月24日(土)

午前10時～午前11時30分

### 【場所】

栗野防災ステーション

### 【内容】

- ・吉松幼稚園幼年消防クラブによるマーチング
- ・防火のねがいを込めて風船飛ばし
- ・煙体験、ミニ消防車に乗ろう
- ・消防車・救急車見学及び写真撮影
- ・顔出しパネルによる写真撮影

※11時頃からタイヨー栗野店、ダイレックス栗野店において、防火パンフレットやティッシュの配布を行います。



※防火フェスタ開催当日は、会場の栗野防災ステーション、タイヨー栗野店及びダイレックス栗野店には駐車できませんので、湧水町役場又は、いきいきセンターに駐車をお願いします。

問合せ先

伊佐湧水消防組合 南消防署 TEL:74-3021  
吉松分遣所 TEL:75-2605





**13** 無病息災・家内安全を祈願「餅勧進」もっかんしん

吉松地域に古くから伝わる伝統行事、『餅勧進』が行われました。昭和49年に吉松中学校を卒業し、還暦を迎える同窓生39名の方々が参加され、さまざまな衣装や厚化粧・お面等で変装しました。参加者は、吉松地域で結婚や新築など大きな行事があった個人宅、主要施設・会社、計36ヶ所を訪問しました。

訪問先では、神事が行われたあと、ハンヤ節の音楽に合わせて、軽快な踊りを披露しました。吉松駅周辺を観光していた方も、餅勧進の参加者と一緒に踊る場面が見られました。参加者及び訪問先の方々の、今年一年が素晴らしい年になるよう、厄払いとともに家内安全・無病息災・商売繁盛を祈願しました。

昔は、訪問された家庭で餅を貰うのが風習でしたが、最近ではご祝儀や焼酎を出すのが一般的となっております。



**17** 220万人達成！！ 温泉ゆっくりらんど

いきいきセンターくりりの郷、温泉ゆっくりらんどの入館者が220万人を突破しました。節目の達成を記念し、翌日来館された約300名の方々を対象に抽選会を開催しました。抽選の結果、霧島市横川町から来られた福丸恵子さんが1等に当選し、当館の入浴回数券と町の特産品が贈呈されました。福丸さんは、温泉ゆっくりらんどに大きな運動浴があるということと、週に3、4回程来館されています。温泉では特に、気泡浴が大変気に入っているそうです。



**2** 栗野幼稚園で豆撒き

2月3日(土)が節分の日ということで栗野幼稚園では、2日(金)に豆撒きが行われました。豆撒きには、家から鬼を追い出して災厄を祓い、幸福を呼び込むために行われると昔から言われています。

園児たちは、「鬼はそと・福はうち」と威勢のよい掛け声とともに、元氣よく豆を撒き、鬼を追い出し、幸福を呼び込みました。その後、豆を歳だけ食べべて今年一年けがや病気になるないようにお願いをしました。



**23** 高規格救急自動車 を寄贈

一般社団法人日本損害保険協会から、新たな高規格救急自動車(車体本体)が、伊佐・湧水消防組合へ寄贈されました。

高規格救急自動車は、従来の救急自動車に比べ、広い社内空間を備え、病者の振動等を軽減する防振架台を始め、救急救命士が迅速に救急救命措置を行える設備を備えています。

最新鋭の技術を生かした高規格救急自動車は、吉松分遣所へ配備されます。



**19** 小学校の池にきれいな水をろ過装置を寄贈

昭和40年に上場小学校を卒業された大薄博文さん(上場地区在住(写真児童の前))から、ろ過装置が寄贈されました。

児童たちに池のコイを育てて命の大切さについて学んでもらおうと、大薄さんと上場小学校の卒業生等が設置され、「コイが長生きするように育ててね。」と大薄さんは話されていました。

福重ひとみ 隊員の

# 地域おこし協力隊活動報告

早いもので湧水町に移住してから半年が経ちました。最近は、「東京出身なのに、少しなまってきたね」と声をかけて頂けるようになりました。

昨年の11月には、町内駅伝大会で幸田地区第4区走者として走らせて頂きました。おそらくこれが移住してから一番大変だった思い出です(笑)。区間は中・高・一般女子の部なので、現役の学生さんと肩を並べて走りました。結果は…、年齢を痛感するタイムでしたが、幸田地区の総合順位は合併後歴代最高の6位で、学生時代以来、チームで戦うことの楽しさや嬉しさを実感しました。応援して下さった皆様、寒い中本当にありがとうございました！東京では地域の行事があまりなかったため、湧水町の行事や地域のイベントに参加させて頂くのがとても楽しいです。



また「鬼火焚き」や「餅勧進」など初めて知る行事も多く、新しい発見がたくさんあり、湧水町での暮らしがとても面白く魅力的に感じています。

そこで湧水町に移住して半年という節目に、湧水町での暮らしの日々を綴った「ゆうすい移住ライフ通信」というフリーペーパーを発行させて頂きました。毎月1日発行の旬報等で、湧水町の暮らしの魅力を発信していけたらと思っています。まだ私は、町の出来事や、昔から続く郷土料理や風習など、知らないことがたくさんあります。



これから皆様に教えて頂くのを楽しみにしておりますので、どうぞよろしくお願いいたします！

★地域おこし協力隊ブログ「ゆうすいブログ」で検索★ URL : <https://www.地域おこし.com/>

## ゆうすい ひとまちカレッジ を開催します。

▶昨年10月に委嘱し、栗野庁舎商工観光課で特産品ネットショップ・情報発信などの任務を行っています。



この企画は、地域おこし協力隊第3号である佐々木公美隊員が主催しています。

先生となるのは湧水町で働くすべての人で、湧水町の「まち」と「ひと」を丸ごと知り、湧水町の新しい魅力に触れる「学びの場」として開催します。(このゆうすいひとまちカレッジは年に数回開催する予定です。)

### 【授業について】

第一回目の講師として、湧水町に移住され、活躍されている岡田 浩さん・福永 由美さんを講師に、「ソーシャルデザイン～地域のデザイン」と題して、現在に至る経緯や日々の暮らしを教えていただき、湧水町の魅力などについて考えます。

#### ▼日時

平成30年3月22日(木) 午後2時～

#### ▼会場

カフェ サンデイズシスコ(湧水町川西1509-4)

#### ▼申込期間

平成30年2月19日(月)～3月15日(木)

※申込期間の間にお電話で申し込みをお願いします。

#### ▼定員・参加費

10人(申込順) 500円

#### ▼内容

- 1、講師紹介
- 2、授業
- 3、ティータイム
- 4、閉会



問合せ先

栗野庁舎 商工観光課

☎74-3111(内線:2221)



# 吉松駅周辺まちづくり推進事業 古民家再生



## アイデア募集

### 趣旨

町では、現在吉松駅周辺の活性化を目指し様々な取り組みを行っております。その一環として古民家を利用し、風情あふれる和風レストランやアトリエなどあなたのアイデアを募集します。

### 募集内容

古民家を活用した、実現可能なアイデアを募集します。募集資格は特にありません。

### 募集方法

別紙提案書での提出をお願いします。様式は町ホームページ（word 様式）、若しくは湧水町役場吉松庁舎地域総務課窓口を設置しております。

### 応募対象物件

所在地 始良郡湧水町川西 922 番地 7  
面積 82.05㎡  
建築年 昭和 37 年  
構造 木造セメント瓦・ストレート葺 平屋建て

### 現地見学

湧水町役場吉松庁舎地域総務課へご連絡ください。随時、案内を行います。

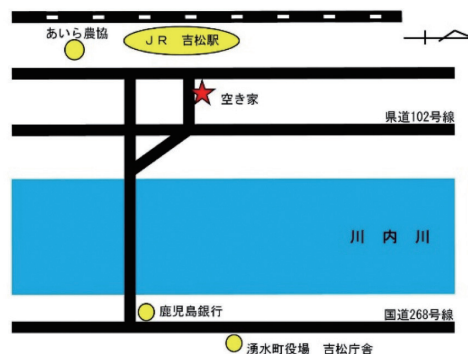

問合せ先

吉松庁舎 地域総務課 TEL 75-2111 Fax 75-2456

## 農林課からのお知らせ

第1次産業が主要産業である本町では、農畜産林業・農村地域振興のため各種事業等を実施しています。今回は農業振興を図るための主な町単事業を紹介します。

### ○有害鳥獣被害防止機材設置事業

有害鳥獣による農作物への被害を防止し農家の生産意欲の向上と経営安定を図るため、有害鳥獣被害防止機材（電柵、電牧機、ネット等）の購入に係る費用の一部を補助します。

### ○農業制度資金借入金返済に係る利子補給事業

農業者が借り入れた農業制度資金（農業近代化資金、農業経営基盤強化資金等）の利子補給を行い、農業経営の安定・維持発展を図るため、農家の負担軽減を行います。

### ○園芸ハウス設置事業

野菜の生産振興と流通の円滑化を進め、農家の生産性の向上と経営の安定を図るために、園芸ハウスを設置しようとする方に対し、費用の一部を補助します。

### ○園芸ハウス被覆資材張替事業

園芸ハウスを有効利用し、農家の生産性向上と経営の安定を図るため、園芸ハウスに使用している被覆資材の張り替えをしようとする方に対し、費用の一部を補助します。

※各事業については、事業要件や補助率が異なりますので、事業を希望される際は農林課へお問い合わせください。  
※今回紹介した事業も含めた各事業については、町ホームページに掲載しています。

### 【問合せ先】

栗野庁舎 農林課  
☎ 74-3111  
(内線: 2233・2234・2235)

## 水道課からのお知らせ

### 水道管の凍結防止について

本格的な寒さが続いています。水道管は気温がマイナス4度以下になると凍結し、破裂する可能性が非常に高くなります。市販の保温材や凍結防止帯を巻くなど、凍結防止対策に心がけてください。

万一、蛇口や水道管が破裂した場合、まずメーターボックス内の止水栓を閉め、水の流れを止めてください。

また普段使われていない施設や空き家等で漏水を発見した場合、栗野庁舎水道課までお知らせください。

### 水道管の漏水修理について

寒波により、町内では多くの家庭内漏水が発生しています。

その修理作業の中で、止水栓が完全に閉まらないケースが多くあり、修理が困難なことがあります。

町本管（町が維持管理する配水管）分岐から家庭の蛇口までの給水装置（メーター器を除く）は所有者の私有財産ですので、維持管理は所有者または使用者の負担で行うこととなります。メーターボックス内の止水栓からの漏水についても、修理は所有者または使用者の負担となりますので、早めの修理をお願いします。

ただし、湧水町では町本管から民有地境界までの公道部分の漏水については、町の負担で修理を実施しています。

修理は「湧水町水道事業指定給水装置工事業者」にご依頼ください。

### 【問合せ先】

栗野庁舎 水道課  
☎ 74-3111  
(内線: 2171・2170)

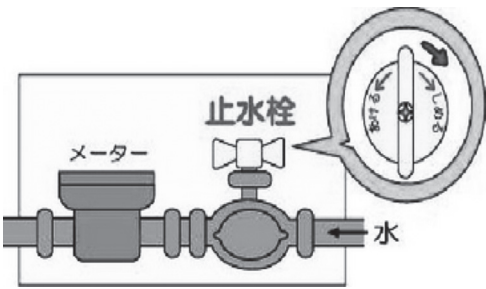



## 町立栗野幼稚園 を閉園します



町立幼稚園は、園児数の減少が続いており、とりわけ栗野幼稚園においては今年度の園児数が5名で、うち4名が平成30年3月末で卒業します。このようななか、教育委員会では幼稚園のあり方について検討を重ね、町立幼稚園における教育効果を考慮し、一定の集団規模を維持するため、栗野幼稚園を平成30年3月末で閉園する議案を平成29年第4回議会定例会に提出し、可決されました。

町立幼稚園は、吉松幼稚園のみとなりますが、幼稚園での教育を希望される保護者の方は、教育委員会管理課又は吉松幼稚園へお問い合わせください。

問合せ先  
教育委員会管理課  
町立吉松幼稚園  
☎ 75-2142  
☎ 75-2300

## 宝くじ社会貢献 広報事業の活用



財団法人自治総合センターでは宝くじの社会貢献広報事業として、地域社会の健全な発展と住民福祉の向上に寄与するため、自治会等が行う活動に必要な施設や設備の整備に対して助成を行っています。

平成29年度は、2地区がこの事業を活用して、コミュニティ活動用品が整備されました。  
長谷地区

空調設備設置 2台  
簡易テント 2張  
(助成額 120万円)  
西下場地区  
空調設備設置 2台  
簡易テント 5張  
(助成額 160万円)



## 平成30年4月から組織再編により 『まちづくり推進課』・『地域総務課』を設置します。

【まちづくり推進課】  
これまでの「都市計画課」と「農林土木課」の業務に、地域総務課内の「吉松駅周辺開発室」の業務を加えた「まちづくり推進課」を吉松庁舎1階に設置します。

なお現在、栗野地域で都市計画課が行っている事業の相談等は、これまでどおり栗野庁舎において相談できます。

【地域総務課】  
行政サービスの基本的な窓口である「地域総務課」と「住民福祉課」を統合し、新たに「地域総務課」を吉松庁舎1階に設置して、課内での連携を行うことで、よりきめ細やかな行政サービスの提供を図ります。

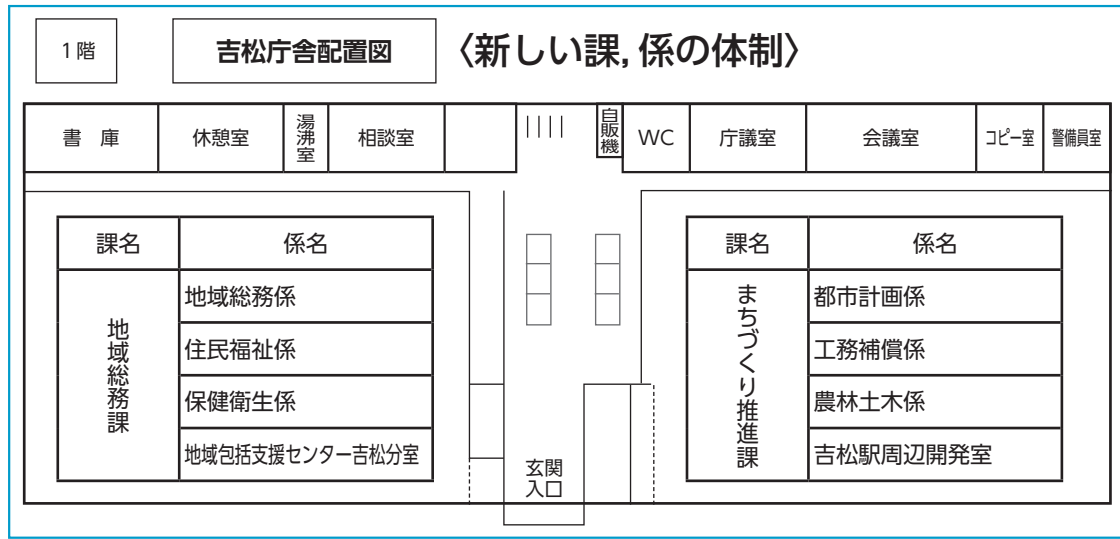

**第17回九州黒潮少年少女  
空手道大会**

期日：12月3日  
場所：宮崎県武道館

**第28回水俣市長杯  
少年少女空手道大会**

期日：12月10日  
場所：熊本県水俣市  
総合体育館

**第94回東京箱根間往復  
大学駅伝競走**

期日：1月2日～3日  
場所：東京都・神奈川県  
総合第3位 早稲田大学  
〔7区：21.3km(小田原～平塚)〕  
区間第12位 永山 博基  
1時間6分20秒(北方地区出身)

**第39回菱刈剣道大会**

期日：1月8日  
場所：伊佐市菱刈農業者  
トレーニングセンター

**始良杯バレーボール大会**

期日：1月14日  
場所：始良市総合体育館

**第37回鹿児島県中学校  
新人バレーボール大会**

期日：1月27日～29日  
場所：鹿児島県内

女子の部  
ベスト8  
栗野・吉松中学校バレー部  
※3月3日から4日にかけて霧島市  
牧園アリーナで開催される第17回鹿児島・宮崎対県中学校バレーボール大会  
に県代表として出場。

**第18回米ノ津バツファローズ旗  
ソフトボール大会**

期日：1月28日  
場所：出水市多目的  
グラウンド

**第49回鹿児島県東西対抗  
剣道大会出場**

期日：2月11日  
場所：鹿児島県総合体育館  
※町内出場者のみ掲載

【東軍】  
小女 宮園真唯子(栗野小5年)  
※栗野剣道スポーツ少年団所属  
中女 宮園理紗子(栗野中2年)  
※栗野中学校剣道部所属

高男 松川 翔哉(加治木高校2年)  
四段 竹之内 聡(中津川地区)  
五段 三堂 翔巧(中津川地区)  
五段 鶴田 秀介(中津川地区)  
七段 谷口 政孝(中津川地区)  
【西軍】  
小女 寺園 颯奈(栗野小6年)  
※出水剣友スポーツ少年団所属

## 湧水シニアゴルフ会

本会は、ゴルフを通じて親睦を深めるため、長谷地区の居住者や地区出身者が集い、十一年前に長谷シニア会として誕生しました。

当時は、シニアの年齢として50歳～59歳の構成員でしたが、今ではグラウンドシニア70歳以上の方が中心のメンバーになっています。

現在は、湧水シニア会に名称を変え、湧水町内に居住されている方または出身者に構成を広げ、親睦・健康・技術向上を目標に月一回の定例コンペを開催して元気に活動しております。





# ■大寺聡展 Ohtematic2018

オーテマティック ニイゼロイチハチ

2/27(火)～4/15(日) (会場:アートホール展示ロビー)

## 関連事業

### 【作家による公開制作】

(Adobe illustratorによるデモンストレーション)

3月11日(日), 18日(日), 21日(水・祝),  
4月8日(日)

※来場者の下描きを元にイラストを仕上げます。

### 【トークイベント】

- ・3月25日(日)
- ・4月1日(日)
- ・4月15日(日)

※トークイベント・公開制作は、いずれも午後2時から午後3時30分まで開催。



大寺聡「鹿児島駅前」(2013)

### 【「大寺聡作品集」・グッズ販売】

※詳細はアートの森ホームページをご覧ください。

休園日 月曜日(祝日の場合は翌日休園)  
開園時間 午前9時～午後5時(入園は午後4時30分まで)  
観覧料 一般/310(240)円, 高大生/200(160)円,  
小中生/150(120)円  
( )内は前売り又は20人以上の団体料金

【申し込み・問合せ先】霧島アートの森 TEL74-5945

# 霧島アートの森

施設メンテナンスの為  
臨時休園します。

2/19(月)～26(月)



## 春のコレクション展

■2月27日(火)～4月15日(日)

(会場:アートホール 第1～3展示室)

コレクション展は  
屋内収蔵作品42点の  
中から精選した作品  
をお楽しみいただく  
展覧会です。

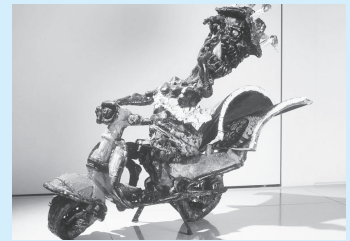

篠原有司男  
「ヴァン・ゴッホ スクーター」(1997)

# ゆるい文芸

この「ゆるい文芸」コーナーに句を掲載したい方は、毎月15日まで  
に栗野中央公民館までお届ください。

## 短歌

しばみつつ甘くなりゆくつるし柿楽しみにして孫から電話  
送ってくる定番のごとメンタイを飽きずに食べる白飯のうえ  
今日もまた首かしげつつ白鷺が友を待つのか諏訪原の田に  
千日紅の花の終りを受けつぎて日々草の命咲き継ぐ  
幼な児の尻を叩いて怒るけれど心の中はおこつていない  
日溜まりに咲く水仙は婆のごとし日陰に耐えて咲くはおのかや  
植える時も刈り取る時も共に居て親と暮らせし弟のあり  
寒い朝味噌汁ふうふう吹きながらおかわりをした亡き夫偲ぶ  
子ら帰り正月五日を一人きり雨の止み間に干草を焼く  
「痛いけど左手」母の骨折は箸さえ持てれば帳消しとなる  
外壁に雀が飛びて二羽止まり横にステップしダンスか求愛  
八十を四つ越えたり我が一世面白かったと除夜の鐘きく  
初日の出浴びて結露の輝きに無事平穏願い手を合わせ

## 川柳

引き出しに古びた写真若い顔  
幾度の千支へ人生暮れ急ぐ  
偉人達の夢を見ていた桜島

## 俳句

光沢の桜の幹や春隣  
奥の奥キズ茄子の佃煮凍る  
初読経うねる軒さき氷柱かな

## 薩摩狂句 (唱) 福田三四五

先が無ら夫あ每晚頑張つ飲ん  
(唱) 呑もこちやねどんこいも修行じやち  
車内め置忘れた豆腐を雪が腐敗らせじ  
(唱) 世間全体が大で冷蔵庫!  
雪日和 菜粥、餅、食ちや寝 日が暮れつ  
(唱) 爺が見聞つ違つ「雪達磨が居つ」ち

中村 綾子  
今西 麗子  
坂元 美子  
榎木志津代  
久保 隆雄  
崎田 ユミ  
笹田てい子  
抜水ふく代  
竹中セツ子  
福田三四五  
内村美代子  
原口 信子  
内村とし子

広田シゲ子  
藤元 芳子  
藤元 節子  
綾織 統一  
西園らん子  
長屋 雪白

田島総入齋

ちよつしもた

店ん幸ちやん

〈二月号〉薩摩狂句の訂正  
ちよつしもたさん  
皆↓習

## 冬の遊びについて

私が育った島は、毎年雪が降ります。平均降雪量は約81cmで、雪がたくさん積もるとそう簡単には溶けません。降雪量が多い地域の雪遊びの楽しみ方は、様々ありますが今回はアメリカの雪遊びについていくつか紹介したいと思います。

アメリカの雪遊びは、雪だるまや雪合戦のほかにソリ滑りが大人気です。日本と違って指定されている公園やスキー場だけではなく、自分が通っていない坂のある学校も遊び場として使われます。私立学校がわりと少ないので、学校は主に公共のものとして自由に使えます。もちろん、無料です。

他の冬遊びとして皆さんは「スノーエンジェル」という遊び方を知っていますか？新雪の上に寝転んで手足を動かすと、天使のように見えます。また雪に絵を描く方法もあります。スプレーボトルに水と着色料をいれたら雪に色を塗ることができます。アイススケートはアイスリンクでする人もいますが、近くにある凍結した湖の上で滑る人も多いと思います。氷はかなり厚くなりますのでアイスホッケーなどすることができます。入場料は不要なので家族で行って両親がスケートの仕方を子どもに教えます。私も小さいとき、家の近くにある湖でスケートの仕方を父親から教えてもらいました。

また、新雪を食べることもあります。綺麗な雪をカップに入れてメープルシロップをかけてカキ氷のように食べます。カナダでは、沸騰したメープルシロップを雪にかけて飴を作ります。カナダとの国境線にある州もこのような習慣があるそうです。

最後に、私は体験したことがありませんが、父親が高校生の時、家の屋上から積もった雪に跳ぶのが人気の雪遊びだったそうです。雪がたくさん積もると屋上との距離が近くてあまり怖くなかったと言っていました。このようなことは勧めませんが、スノーエンジェルは安全で楽しい遊びだと思います。

今回は以上になります。来月もよろしくお祈りします。



## Thomas' Travel Diary トマスの湧水記

## マルディグラについて

皆さん、お元気ですか？今回は日本であまり知られていないアメリカのお祝い「Mardi Gras」<sup>マルディ グラ</sup>についてお話したいと思います。マルディグラの発祥国はフランスです。フランス語では「太った火曜日」という意味ですが、アメリカでは主に「楽しむ」という意味で使われます。

昔、西欧では1月～2月の間にカーニバルというお祝いがありました。1ヶ月ぐらい、パレードや仮面をつける舞踏会が行われ、参加する人はたくさん飲んで食べて楽しんだそうです。

お祝いの由来は、2月の第二水曜日はカトリック教の「Lent(レント)」という期間が始まる日に関係があります。カトリック教の人は「イースター」というお祝いの前に自分を清めようとして、肉を控えて食を断つ習慣があります。ですから、2月の第二水曜日は絶食の期間が始まる前に、パーティーを行なってたくさん食べて太る機会として、この火曜日がマルディグラとなった訳です。

マルディグラはヨーロッパから南東アメリカに伝わってきました。カトリック教ではなくても、マルディグラを祝う人はとても多く、ルイジアナ州やアラバマ州など、ミシシッピ川沿いにある州にとって大事なお祝いです。

マルディグラは、カラフルな仮装をする習慣があります。この仮装は、ヨーロッパの16～18世代のピエロのようです。祝いの色は緑、紫、黄色でアクセサリーも仮装もカラフルです。仮装をしていない人も目立つ衣服を着て楽しめます。

南東にある都市ではパレード、舞踊団、マーチングバンドが一般的です。音楽は地域によって違いますが、トランペットが多いです。

また、フロート※1に立っている人はパレードを見ている人に、ビーズのネックレスや硬貨を配ります。

ムーンパイというお菓子も人気があります。マシュマロとチョコレートの小さいパイです。期間限定ですので、マルディグラの時にしか買えないお菓子です。

今回は以上です。次回もよろしくお祈りします。



仮装衣装



※1 フロート (日本でいう巨大な山車)



# くりの図書館に行こう！



## 大河ドラマ 西郷どん 特設展示実施中！

NHK大河ドラマ「西郷どん」の放送が始まりました。

くりの図書館では、西郷隆盛公に関連する図書を展示して「大河ドラマ西郷どん」特設展示を平成30年12月末まで行います。貸出も行っていきますので、ご来館の際はお立ち寄りください。

【西郷隆盛公】

「薩摩藩の下級武士の生まれで『維新の三傑』と呼ばれた偉人」、「地位も名誉も金もいらぬ無欲の人」と紹介されています。

多くの著者が西郷隆盛公に関するさまざま書を執筆されています。有名でありながら、かつ謎の多い薩摩の偉人について、見識を深めてみませんか。

## 平成30年は明治維新150周年です。

平成30年は、明治維新から150年目の節目に当たります。これを契機に、先人たちの歩んできた幕末・明治維新の歴史に想いを巡らせ、足跡をたどってみませんか。



## 毎月23日は子どもといっしょに読書の日！

鹿児島県では、毎月23日を「子どもといっしょに読書の日！」と定め、自らすすんで本を読む子どもを育てるための取組みを進めています。

家庭では、子どもたちの身近なところに本を置き、本を読んで聞かせたり、また、親が読書をする姿を見せたりすると、子どもたちも本に対して興味・関心がわくようになります。

23日はぜひ、おうちの方も一緒に読書を楽しんでみませんか。

図書館にぜひ家族で  
ご来館ください！

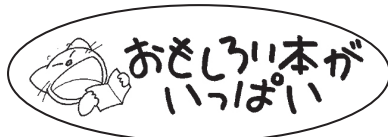

## ホームページを 活用してください！

くりの図書館のホームページをご存じですか？

図書館に来館しなくても蔵書検索を行うことができ、貸出可能であるかを確認することができます。

そのほか、館内イベントや図書館からのお知らせ、図書館のこれまでの歩みなども紹介していますので、ぜひ、ご覧ください。

○図書館ホームページアドレス  
(スマートフォンからも開けます)  
<http://library-yusui.jp/>

開館時間：午前10時～午後6時

休館日：毎週月曜日、祝日（こどもの日、海の日、文化の日を除く）、毎月第4木曜日、年末年始（12/29～1/3）、特別館内整理期間

問合せ先：くりの図書館 TEL 74-1821

# 「自殺予防」について



いのち  
支える

食事が減った、普段より疲れた顔をしている、ため息が目立つ、口数が減った・・・、家族や仲間など身近な人が「いつもと違う」様子ということはありませんか？周囲が気づかないうちに一人で大きな悩みを抱えて、精神的に追い詰められ、最悪の場合は自ら命を絶ってしまうことも。ここ数年における自殺者数は減少しているものの、若年層の自殺者数の減少率がほかの年齢層に比べて小さいです。また、5人に1人の割合で「本気で自殺を考えた」経験があるなど、決して自殺は他人事ではありません。大切な人の命を守るために、「いつもと違う」様子に気づいたら、勇気を出して声をかけてみませんか？

《グラフ：自殺を考えた時どのように乗り越えてきたか》

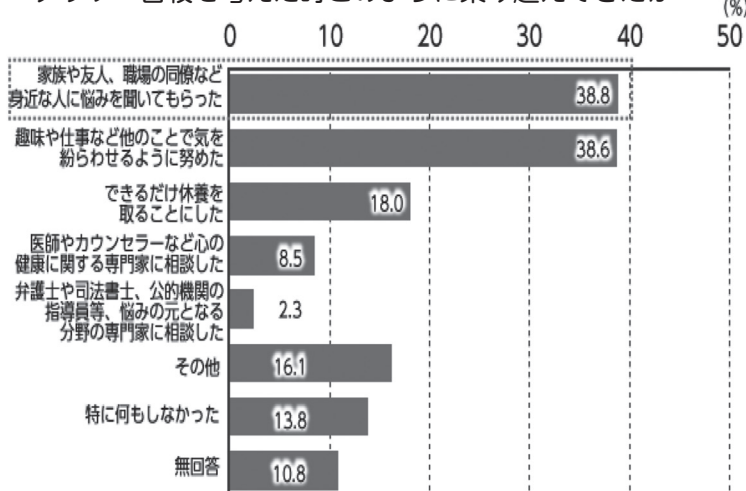

(資料：内閣府「平成23年度自殺対策に関する意識調査」)

「周囲が手を差し伸べ、話を聞くこと」によって、結果として自殺を考える本人がそれを乗り越えられることにもつながっています。(グラフ参照)

うつ病などの心の病気が疑われる場合は、早めに医療機関やカウンセラー等専門家への相談が大切です。

本人を理解してくれる家族、友人などの周囲と連携し、一緒についていかなどして専門家への相談を促しましょう。

## 悩んでいる人への接し方～メンタルヘルス・ファーストエイドによる支援～

悩んでいる人への接し方については、メンタルヘルス・ファーストエイド(※)による心のサポートが役立ちます。これは5つのステップからなる行動計画のことで、「リ・は・あ・さ・る」と覚えられます。

### 「リ」リスク評価

自殺の方法について計画を練っているか、実行する手段を有しているか、過去に自殺未遂をしたことがあるか、を評価しましょう。「消えてしまいたいと思っていますか?」「死にたいと思っていますか?」とはっきり尋ねてみるのが大切です。

### 「は」はんだん・批評せずに聴く

どんな気持ちなのか話してもらおうようにしましょう。責めたり弱い人だと決めつけたりせずに聴きましょう。この問題は、弱さや怠惰からくるのではないことを理解しましょう。



### 「あ」あんしん・情報を与える

現在の問題は、弱さや性格の問題ではなく、医療の必要な状態であること、決して珍しい病気ではないことを伝えましょう。適切な治療でよくなる可能性があることも伝えましょう。



### 「さ」サポートを得るように勧める

心療内科や精神科を受診するように勧めてみましょう。「心の問題が体に関係することもあるので、専門家に心のこと相談してみよう」といった言い方が、受診への抵抗感を減ずるかもしれません。

### 「る」セルフヘルプ

アルコールをやめる、軽い運動をする、リラクゼーション法(ゆっくりと呼吸する、力を抜く等)等を行うことによって、メンタルヘルスの問題による症状が緩和されることがあります。家族の人に相談することや、自助グループへの参加を勧めてみたりするのもよいかもしれません。

※メルボルン大学オリゲン研究センター  
ベティ・キッチナー氏とアンソニー・ジョーム氏が開発



# 湧水町の児童福祉に関する制度の紹介

## ◆ 児童手当

家庭等における生活の安定・次代の社会を担う児童の健やかな成長を支援するために、支給される手当です。児童手当は、認定請求をした月の翌月分から支給されます。

出生・転入の日から15日以内に請求手続きが必要です。

※手続きが遅れると、原則遅れた月分の手当を受けられなくなりますので、ご注意ください。

### ①支給対象

中学校修了まで（15歳に達する日以降の最初の3月31日まで）の児童を養育している方

### ②支給額

児童の年齢	児童の手当月額
3 歳 未 満	一律15,000円
3歳以上小学校修了前	10,000円（第3子以降は15,000円）
中 学 生	一律10,000円

※ 所得超過者は一律5,000円

## ◆ 児童扶養手当

父親又は母親がいない家庭や、父親（母親）が一定の障害の状態にある家庭、父母にかわって児童を養育している家庭に対して支給される手当です。なお、父親（母親）が裁判所からDV保護命令を受けた児童を養育している家庭も対象となります。（支給額は所得額により異なります。申請の翌月から18歳に達する日以降の最初の3月31日まで支給されます。ただし、対象となる児童が一定の障害の状態にある場合は20歳になったその月まで支給されます。）

◎ 児童1人のとき・・・9,980円～42,290円（月額）

◎ 児童2人目の加算額・・・5,000円～9,980円（月額）

◎ 児童3人目以降の加算額・・・1人増すごとに3,000円～5,980円加算（月額）

※ 所得額の制限があります。

※平成29年4月から物価スライド制が導入されました。

物価スライド制とは、物の価格の上がり下がりを表した「全国消費者物価指数」に合わせて、支給する額を変える仕組みです。

## ◆ 特別児童扶養手当

精神又は身体に障害のある子どもをもつ家庭に対して支給される手当です。

（申請の翌月から20歳になったその月まで支給されます。）

◎ 1級（療育手帳A判定程度、身体障害者手帳1・2級程度）・・・51,450円（月額）

◎ 2級（療育手帳B判定程度、身体障害者手帳3・4級程度）・・・34,270円（月額）

※ 所得額の制限があります。

## ◆ 児童養育手当

父母がいない家庭で父母にかわって児童を養育している養育者に対して支給される手当です。（申請の翌月から18歳になったその月まで支給されます。ただし、3ヶ月以上にわたり養育している状態である養育者が対象となります。）

◎ 児童1人のとき・・・3,000円（月額）

◎ 児童2人のとき・・・6,000円（月額）

◎ 児童3人以上のとき・・・1人増すごとに10,000円加算（月額）

※ 所得額の制限があります。

## ◆ 子ども医療費助成

中学校修了までの子ども（15歳に達する日以降の最初の3月31日まで）が、各種保険制度を利用して治療した分の自己負担額（未就学児は全額、小・中学生は自己負担額から一人月額2,000円を控除した額）が助成される制度です。なお、予防接種など保険適用外の場合は対象となりません。また、付加給付金や高額療養費等の対象となる場合は助成額から控除されます。

※ 学校や保育園・幼稚園で加入されている、独立行政法人日本スポーツ振興センターの災害共済給付金に該当する医療費は、対象となりません。

## ◆ ひとり親家庭等医療費助成

父子及び母子世帯等の親子が、各種保険制度を利用して治療した自己負担額を全額助成する制度です。

（申請の翌月から18歳に達する日以降の最初の3月31日まで支給されます。ただし、対象となる児童が一定の障害の状態にある場合は20歳になったその月まで支給されます。）

※ 所得額の制限があります。

問合せ先

栗野庁舎 福祉課 Tel:74-3111（内線:2116）  
吉松庁舎 住民福祉課 Tel:75-2111（内線:3117）

各世帯に平成30年度各種健診・検診等申込調査書を配布します。

毎年  
1回

必ず受けてください  
**特定健診！**

国保だより



健康で働くために**毎年受診**します！  
仕事は忙しいけれど、半日でがん検診  
まで受けられるし、セット健診がお得！

特定健診は**無料**だから家計にもありが  
たい！病気になると毎月の医療費がか  
かるというからできるだけ予防したい。

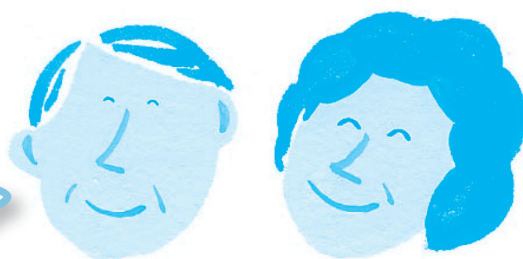

湧水町国民健康保険の総医療費は約 11  
億円！！そのうち約 5 億円が**予防可能**  
な**生活習慣病**に使われているんだっ  
て！！（※平成 28 年度）

**特定健診は、生活習慣病を予防するために行われます。**

生活習慣病は、遺伝や長年の生活習慣等いろいろな条件が重なり発症すると言われています。

自分の体質を知り、生活習慣を改善することで、発症や重症化を先延ばしにできます。これから長く健康に生活するために特定健診を受けてください！生活習慣病のリスクが高い方には特定保健指導が行われます。

※すでに生活習慣病等で治療中の方も特定健診対象となりますが、定期受診している医療機関に特定健診情報提供票を提出していただくことで受診したとみなされます。（長期間入院している方等は受ける必要はありません。）

問合せ先

栗野保健センター

TEL:74-3120





「統計の日」の標語募集について

総務省では、統計の重要性に対する国民の関心と理解を深めるために定めた「統計の日(10月18日)」の周知を図る目的で、広報媒体に活用する標語を募集しています。

▼募集部門

小学生の部・中学生の部・高校生の部・一般の部  
統計調査員の部・公務員の部

▼記入方法

次の事項を明記の上、提出してください。  
①部門②都道府県③氏名(ふりがな)④所属・学校名(学年)※一般の部は記載不要※統計調査員の部は市町村名を記入⑤電話番号⑥標語(1人5作品まで)

▼募集締切日

3月31日(土)まで

▼募集についてはこちら

http://www.soumu.go.jp/toukei-toukatsu/info/guide/30toukei-hyougo.html

▼提出先・問合せ先

総務省政策統括官付統計企画

管理官室普及指導担当

※小学生の部から一般の部はメール、ファックス、郵送で送ってください。統計調査員の部・公務員の部は、栗野庁舎企画課へお願いいたします。  
E-mail: toukenohi@soumu.go.jp  
FAX: 03-5273-1189  
〒162-8668  
東京都新宿区若松町19-1

03-5273-1144

東京都新宿区若松町19-1

司法書士会霧島支部による無料相談会を開催します

鹿兒島県司法書士会霧島支部では、次のとおり無料相談会を開催します。

▼日時

平成30年3月3日(土)  
午前10時～午後4時

▼場所

栗野中央公民館内 青年婦人室

▼備考

受付ける相談は、  
①土地建物の登記に関する事項  
②会社の登記に関する事項  
③遺言書等  
④青年後見手続き  
⑤裁判手続や裁判所に提出する書類の相談等  
⑥消費者金融問題・架空請求問題  
⑦供託に関する事項  
などですが、さまざまにご相談に対応しますので、お気軽にご利用ください。

※当日、予約なしでも受けられますが予約優先です。

▼問合せ先

鹿兒島県司法書士会霧島支部  
重野事務所  
☎73-5743

必ず確認 最低賃金！

鹿兒島県の最低賃金改正

鹿兒島県の最低賃金が改定されました。

▼鹿兒島県地域別最低賃金

県内すべての労働者に適用されます。  
時間額：737円  
(平成29年10月1日発行)

▼特定・産業別 最低賃金

県内の特定の労働者と使用者に適用されます。  
○電気機械器具等製造業関係  
時間額：765円  
(平成30年1月6日発行)  
○自動車(新車)小売業  
時間額：799円  
(平成29年12月22日)

▼問合せ先

鹿兒島労働局 賃金室  
☎099-2223-8278  
加治木労働基準監督署  
☎63-2035

平成30年度 始良高等技術専門校入校生募集

願書締切日 平成30年 3月2日(金)  
試験日 平成30年 3月11日(日)  
合格発表 平成30年 3月16日(金)  
募集対象者 高等学校卒業(見込者を含む)若しくは同等以上の学力を有する者

▼訓練期間

2年間(平成30年4月から平成32年3月まで)

▼募集科目と募集人員

情報処理科 定員20名 推薦人員10名程度

▼募集料目と募集人員

情報処理科 定員20名 推薦人員10名程度

▼提出先・問合せ先

始良高等技術専門校  
☎65-22247  
FAX 65-5409

平成29年分の確定申告の準備はお済みですか？

申告と納税の期限  
所得税および復興特別所得税・贈与税 3月15日(木)まで  
個人事業者の消費税および地方消費税 4月2日(月)まで  
○確定申告会場の開設について(確定申告期間中)  
確定申告書の提出や記載要領などの相談にご利用ください。

▼開設期間

2月16日(金)～3月15日(木)

▼申告会場

鹿兒島県市町村自治会館  
(鹿兒島税務署管内)  
加音ホール(加治木税務署内)  
他は各税務署となります。

▼受付時間

午前9時～午後4時まで  
※土曜日・日曜日は開設していません。ただし、鹿兒島税務署が開設する申告会場は、2月18日と25日の日曜日も開設します。詳しくは、最寄りの税務署に問い合わせるか、国税庁のホームページをご覧ください。  
(http://www.nta.go.jp)

▼問合せ先

県庁税務課  
☎099-286-2199

お済みですか？  
自動車の住所等の変更手続き









引っ越しや結婚などで住所や氏名が変わったときは、納税通知書を確認にお届けするため、以下の手続きを行ってください。  
▼変更登録  
必要書類については、鹿兒島運輸支局、または、奄美自動車検査登録事務所にお問い合わせください。  
▼住所や名前などの変更届け出  
鹿兒島地域振興局自動車税課へ電話やがき、県ホームページからの電子申請で届け出をしてください。届け出用のはがきは、納税通知書に同封されているほか、県の各地域振興局・支庁、各市町村役場にも備えてあります。

▼問合せ先

鹿兒島運輸支局登録部門  
☎050-5540-2089  
奄美自動車検査登録事務所  
☎050-5540-2090  
鹿兒島地域振興局自動車税課  
☎099-261-5611



メカトロニクス科  
定員20名 推薦人員10名程度  
▼応募資格  
高等学校を平成30年3月卒業見込みの者で学校調査書において、評定が概ね3.0以上の者出席率が概ね95%以上の者(病欠、事故等の事由を除く)推薦選考試験に合格した場合、入校することを確認できる者  
▼提出書類  
入校願書(写真貼付)  
学校調査書または卒業証明書  
願書貼付以外に写真1枚(縦4cm×横3cm)  
入校検定料は鹿兒島県収入証紙2,200円を入校願書に貼付  
▼提出先・問合せ先  
始良高等技術専門校  
☎65-22247  
FAX 65-5409

# ゆうすい くらしのカレンダー

 …くりの図書館   
  …いきいきセンターくりの郷   
  …栗野保健センター  
 …吉松保健センター   
  …吉松体育館   
  …栗野中央公民館  
 …吉松中央公民館   
  …いきいきセンター-町民ホール

2/16	金	 心も体も元気教室 一生元気コース (13:30 ~ 15:00) 資源ごみ収集日 (川西地区)	3/1	木	
2/17	土		3/2	金	資源ごみ収集日 (川西地区)
2/18	日	 おはなしの森 (10:30 ~) おはなしコーナー	3/3	土	
2/19	月	 休館日  母子健康手帳交付 (10:00 ~ 11:00)  休館日	3/4	日	
2/20	火	資源ごみ収集日 (北方・轟・幸田・米永地区)	3/5	月	 母子健康手帳交付 (10:00 ~ 11:00)  休館日
2/21	水	 温泉健康相談 (13:00 ~ 16:00)	3/6	火	資源ごみ収集日 (北方・轟・幸田・米永地区)
2/22	木	 心も体も元気教室 元気アップコース (9:30 ~ 11:00)  休館日 (館内整理日)	3/7	水	
2/23	金	資源ごみ収集日 (川東地区)	3/8	木	 元気湧くわく教室 (10:00 ~ 11:30)  心も体も元気教室 元気アップコース (9:30 ~ 11:00)
2/24	土		3/9	金	資源ごみ収集日 (川東地区) 定例教育委員会 (吉松庁舎) ※一般の方も傍聴できます。(一部非公開の場合もあります。)
2/25	日		3/10	土	
2/26	月	 母子健康手帳交付 (10:00 ~ 11:00)  休館日	3/11	日	
2/27	火	 元気湧くわく教室 (9:00 ~ 11:00)  心も体も元気教室 元気アップコース (13:30 ~ 15:00) 資源ごみ収集日 (上場・老竹・長谷・東中下場・西下場地区)	3/12	月	 母子健康手帳交付 (10:00 ~ 11:00)  休館日
2/28	水	 温泉健康相談 (13:00 ~ 16:00)	3/13	火	 心も体も元気教室 元気アップコース (13:30 ~ 15:00) 資源ごみ収集日 (上場・老竹・長谷・東中下場・西下場地区)
			3/14	水	 温泉健康相談 (13:00 ~ 16:00)
			3/15	木	 心も体も元気教室 貯筋アップコース (13:30 ~ 15:00)

## 催し物 コーナー

 町民ホール 公民館学級活動作品展 1部  
 (2月3日~2月27日)  
 町民ホール 公民館学級活動作品展 2部  
 (3月2日~3月29日)



◀ 町民ホール





池山 博  
 米永 百合子  
 宮田 ミツエ  
 田畑 政美  
 永野 寛雄  
 前田 親男  
 竹中 ミヤ子  
 吉森 厚夫  
 和田 イマ  
 藤元 芳子  
 谷口 ヨシコ  
 花堂 伸一  
 山下 眞澄  
 江島 秋広  
 井上 ヒサエ  
 竹下 フクエ  
 上水流 國治  
 郡山 一水  
 鈴木 久孝  
 花園 芳光  
 前田 ユカ  
 荒田 耕  
 亀澤 ノブエ  
 (故人)

65 63 89 93 90 93 83 97 96 94 94 68 93 57 93 94 92 89 97 66 104 89 84  
 (享年)

池田 山下東  
 池田 山下西  
 山下東  
 永野 永野  
 下中津川  
 千島田  
 山崎  
 植村  
 新町  
 町外  
 大牟礼東  
 長谷上  
 町外  
 植村  
 大牟礼東  
 原田  
 陣前  
 大王  
 会田  
 桜ヶ岡  
 亀沢  
 長谷前  
 (自治会)

時吉 瑛志  
 本山 蓮  
 森 慶陽  
 松平 蓮央  
 池上 廉乃丞  
 (新生児)

悠樹  
 大 譲士  
 鷹 真中馬場  
 友大 真中馬場  
 (保護者)

御手洗  
 下坂元  
 丸池タウン  
 真中馬場  
 (自治会)

(平成30年1月届出分)

## 人口の動き

住民基本台帳による  
 ※外国人を含む  
 ( )は前月比

人口	9,623人 (-24人)
男	4,496人 (-12人)
女	5,127人 (-12人)
世帯数	4,866戸 (-8戸)
転入	20人
転出	18人
出生	5人
死亡	31人

平成30年1月末現在

※香典返し寄付につきましては、寄付受付  
 日で掲載するため、おくやみの月とは異  
 なる場合がありますので、ご了承ください。  
 ※いただきましたご寄付は、地域福祉向上  
 のため、有意義に活用させていただきます。

【香典返し】  
 千島田の竹中豊さんから  
 (ミヤ子さん死去)  
 桜ヶ岡の野本勝さんから  
 (トミさん死去)  
 永野の永野ヨシエさんから  
 (寛雄さん死去)  
 下中津川の田畑スミ子さんから  
 (政美さん死去)  
 稲葉崎下の橋憲秀さんから  
 (チヨ子さん死去)  
 長谷前の亀澤ひとみさんから  
 (ノブエさん死去)  
 柿木の萩原和子さんから  
 (秀正さん死去)  
 町外の谷村節代さんから  
 (竹下フクエさん死去)  
 停三の竹内重治さんから  
 (鈴子さん死去)  
 町外の濱崎千代子さんから  
 (竹下フクエさん死去)  
 小屋敷の御所陶一郎さんから  
 (サダさん死去)

ご寄付ありがとうございました  
 湧水町社会福祉協議会  
 (平成30年1月届出分)

## 日曜・祝日在宅医 (薬局) (3月)

<b>3月4日(日)</b> 霧島桜ヶ丘病院 78-3135 さくらの杜薬局 78-8282	<b>3月18日(日)</b> 前田医院 74-5001
<b>3月11日(日)</b> 林内科 72-1818 サン調剤薬局 72-1800	<b>3月21日(水)</b> 春田医院 76-0053
	<b>3月25日(日)</b> ひらしまクリニック 74-2800 くるみ薬局 74-5869

## 日曜・祝日歯科救急診療

時間 午前9時から午後3時まで  
 場所 始良地区歯科医師会館  
 口腔保健センター  
 (鹿児島空港近く)  
 TEL 0995-58-4388  
 ※受診の際は必ず保険証をご持参  
 ください。

## 町長動静

(1月1日～31日)

- 1月1日(月)
  - 幸田小・轟小学校新春陣ノ岡登山
  - 1月4日(木)
    - 仕事始め式及び辞令交付式
    - 町成人式
    - えびの市商工会青年部新春賀詞交歓会
  - 1月5日(金)
    - 町内関係機関年始あいさつ回り
  - 1月6日(土)
    - 霧島市消防出初式
  - 1月7日(日)
    - 町消防出初式
  - 1月9日(火)
    - 県庁等年始あいさつ回り
  - 1月10日(水)
    - 国土交通省川内川河川事務所年始あいさつ回り
    - えびす祭り神事
    - 町商工会新春懇談会
    - 1月11日(木)～12日(金)
      - 地域経済委員会
      - 1月12日(金)
        - 町保育園連絡協議会交流会
        - 1月15日(月)
          - 湧水寺子屋塾
          - 100歳到達者訪問(綾織千鶴子さん)
          - 始良・伊佐保健医療圏地域医療構想調整会議
          - 1月16日(火)
            - 区長会
            - 1月17日(水)
              - 霧島青年会議所関係者来庁
  - 1月18日(木)
    - 鹿児島県鉄道整備促進協議会によるJR鹿児島支社要望会
    - 肥薩線利用促進・魅力発信協議会及びJR吉都線利用促進協議会によるJR鹿児島支社要望会
    - 1月19日(金)
      - 吉松駅周辺まちづくり推進会議
    - 1月20日(土)
      - 先進地研修
    - 1月23日(火)
      - あいら農協新春懇談会
    - 1月26日(金)
      - 県建築課長来庁
    - 1月27日(土)
      - 町功労者山下眞澄氏葬儀
      - 消防団幹部会
    - 1月29日(月)
      - 県地区対抗女子駅伝競走大会及び県下一周市郡対抗駅伝競走大会開会式
      - 1月29日(月)
        - 議会運営委員会
        - 町消防団長花堂伸一氏葬儀
        - 1月30日(火)
          - ふるさとバス利用促進協議会
          - 1月31日(水)
            - 臨時議会
            - 議員全員協議会

# 第12回湧水町生涯学習推進大会



## 第13回 湧水町生涯学習推進大会

“人”輝く「ふるさと湧水」の創造  
～ともに学び 活かす 生涯学習のまちづくり～

- とき 平成30年3月3日(土) 活動紹介展示パネルのみ  
平成30年3月4日(日) 午後1時から  
活動紹介パネル展示・表彰・活動発表・特別講演

- ところ 栗野中央公民館大ホール他

- 内容 3月4日(日)
  - ・オープニング 午後1時から
  - ・表彰式
  - ・公民館学級終了証授与
  - ・生涯学習活動発表  
人権作文朗読, 公民館学級活動発表  
地区公民館活動発表, 研修報告



- ◎特別講演 午後3時10分から  
演題 「湧水町と西郷どん」  
講師 東川 隆太郎 さん

(NPO法人まちづくり地域フォーラム・かごしま探検の会代表理事)

### 【プロフィール】

鹿児島市生まれ。自他ともに認める「まち歩きのプロ」。

鹿児島県内の歴史や地理を機軸に、近代化産業遺産・温泉・鉄道・※微地形など様々なテーマで自らも案内人として地域を語るほか、県内及び九州各地での観光ボランティアガイドの育成・研修、まちづくりコーディネートなどにも従事。

NPO法人まちづくり地域フォーラム・かごしま探検の会代表理事、鹿児島県観光アドバイザーとして「かごしま神社探訪」(南日本新聞)、「かごしま歴史まち歩き」(株九州経済研究所発行)など連載多数。またMBC南日本放送(テレビ)「土曜のズバット!鹿児島」のコーナー「まち歩きの達人が行く」「シリーズ幕末温泉」やMBC南日本放送(ラジオ)「郷土菓子伝承 ふるさとの菓子と歴史」に出演中。現在NHKで放送中の大河ドラマ「西郷どん」では、史料取材協力と原作本「西郷どん!」の方言指導を行うなど多岐にわたって活躍中。

※微地形…5万分の1～2.5万分の1の地形図には表現されないような地表面の微細な凹凸のこと