

# YUSUI

Vol.255

2026  
Jun. 6

人と自然が織りなす芸術のまち 心豊かで伸びゆく美しいまち



筒羽野の疏水のホタル

## 〔今月の見どころ〕

- 2 JR運行再開!
- 3 川内川水防演習及び合同巡視
- 6 Meet the People Vol. 13
- 7 盛土規制法について
- 9 子ども家庭センター
- 10 教育長退任・就任

### 湧水町公式



湧水町役場ホームページ  
<https://www.town.yusui.kagoshima.jp/>  
メールアドレス  
[info@town.yusui.kagoshima.jp](mailto:info@town.yusui.kagoshima.jp)

ホームページ

### 観光情報



YouTube



Instagram

### 町内情報



X (旧 Twitter)



公式 LINE

# JR肥薩線(吉松駅～隼人駅) 運行再開!



6/28  
(日)～



昨年8月の記録的大雨の影響で不通となっていたJR肥薩線(吉松駅～隼人駅)が、6月28日(日)の始発から運行が再開されます。なお、これに伴いJRが運行するバスでの代替輸送も6月26日(金)で終了します。

## ■ 子どもたちの日常が戻ってきます

今回の再開で、高校生等の大切な通学手段が復活します。駅に集まったり列車へ乗り込んだりする生徒たちの姿。そんな町のかげがえのない日常が戻ってきます。

## ■ 地域活性化の大きな起爆剤に

地域の歴史と文化をつなぎ、人流を呼び込み、地域経済を活性化させる「地域の宝」が、再び町の賑わいを力強く押し上げてくれることが期待されます。この再開を契機として、肥薩線の魅力をさらに広く発信していきます。

# JR肥薩線を利用しよう!

保育園、こども園、小・中学校、自治会・地区等の団体がJR肥薩線を利用する際、運賃などを助成します。社会見学・遠足・部活動・スポーツ交流・地域行事等にぜひご活用ください。申請書は町ホームページからダウンロードできます。

**助成内容**  
**運賃助成**  
鉄道運賃の実費を全額助成  
(1団体1回あたり10万円が上限)

**2次交通助成**  
小・中学校等の児童生徒の往復利用の場合、バス借上料3万円を上限に助成  
※予算額に達し次第終了となります。

**区間**  
吉松駅または栗野駅を起点とするJR肥薩線(全区間)および日豊本線(国分～鹿児島中央間)への乗継区間

**対象**  
5人以上の団体(随行者を含む)  
●保育園・幼稚園・こども園・小・中学校  
●スポーツ少年団・部活動  
●子ども会(育成会含む)、PTA、自治会、地区  
●任意のJR肥薩線利用団体 ほか

**対象活動**  
社会見学(遠足等)、校外授業、団体利用促進旅行、文化・スポーツ交流(試合・合宿・観戦等) など

みんなで旗を振ろう!



肥薩線沿線で一緒に旗を振って、運航再開をお祝いしましょう!

※電車のダイヤは、各駅、もしくはJRホームページをご確認ください。

**旗配布日** 6月22日(月)～

**旗配布場所**

- 栗野庁舎 ●栗野駅待合室
- 吉松庁舎 ●吉松駅待合室

▼町ホームページ



問い合わせ・申請先

栗野庁舎 企画財政課 74-3111

## 川内川上流地区水防演習

5月17日（日）伊佐市を会場に「防災・減災フォーラム」及び「川内川上流地区水防演習」が開催されました。

フォーラムにおいては、鹿児島地方気象台の立神幸治氏より「新たな防災気象情報について」と題し講演があり、激甚化する気象災害に対し、情報をどう理解し、迅速な避難行動に繋げるかについて理解を深めました。

続いて開催された水防演習では、伊佐市・湧水町・えびの市の消防団をはじめ、関係機関が合同で訓練を実施しました。会場では、土のう作りやシート張り工、月の輪工など、実践的な水防工法が次々と披露され、各機関の連携の重要性を改めて再確認しました。

今回の訓練を通じて、川内川流域における防災体制がより強固なものとなりました。町では、今後も関係機関と緊密に連携し、住民の皆さまが安心して暮らせる地域づくりに全力で取り組んでまいります。



## 川内川重要水防箇所合同巡視

5月25日（月）に国土交通省川内川河川事務所が自治体や消防などに呼びかけて、湧水町を流れる川内川で水害が起きやすい危険な場所の合同巡視が行われました。

この合同巡視は、関係機関・団体が洪水時に迅速かつ確かな水防活動を行えるよう、水防に必要な情報の交換を行うことを目的として毎年出水期前に実施されます。参加者が大雨の際に水があふれる恐れがある場所など町内3箇所を巡視し、状況の把握や水防工法の確認を行いました。





祝

## 藤川 茂子さん 100 歳到達 おめでとうございます！



轟地区の藤川茂子さんが満 100 歳を迎えられ、副町長が長寿を祝いました。

藤川さんは、農業委員や町議会議員としてご活躍されたご主人を支えながら、水稲や酪農に励みご家族を守ってこられました。100 歳を迎えられた今でも、入院中ではありますが、カートを使って自分の足で元気に歩かれるなど自立した生活を送っておられるそうです。病院内で開かれたお祝いの会では「これまで大きな病気もなく元気で来られたのは、皆さんのおかげです。」と大きな声でごあいさつされていらっしゃいました。

これからもお元気で、さらに長寿を重ねられることをご祈念いたします。

## 吉松小学校運動会

5/17  
(日)



吉松小学校において盛大に運動会が行われました。「心を燃やせ最後まで あきらめずに走りぬこう！！」のスローガンのもと、児童たちは練習の成果を存分に発揮していました。

児童たちの元気な声援と活気あるかけ声が響き渡り、全力で力強くグラウンドを駆ける子どもたちの姿が、保護者や地域に大きな感動を届けてくれた素晴らしい一日となりました。

## ゆっくいカフェ

in カフェラボ

5/19  
(火)



(株)カフェラボにて、認知症の啓発を行う「ゆっくいカフェ」が開催されました。7名の方が参加され、認知症サポーターの堀口賞一さん(カフェラボ代表取締役)の主導のもと、認知機能について、認知症の方との関わり方などを学ばれました。

認知症サポーターによる認知症カフェは、町内5か所で開催されています。次回のゆっくいカフェ in カフェラボは、7月21日(火)10時から開催されます。興味のある方は、包括支援センター(74-3111)までお問い合わせください。

## 田中 卓男さん 選挙事務 の功労者として表彰

5/22  
(金)



鹿児島県市町村自治会館において、令和8年度鹿児島県選挙管理委員会連合会通常総会が開催されました。本町から、選挙管理委員として10年以上にわたり選挙事務の円滑な運営に尽力された田中卓男(北方地区)さんが、その功績を称えられ選挙管理事務功労者として表彰されました。

長年にわたる誠実なご貢献に対し、心より敬意と感謝を申し上げますとともに、今後のさらなるご活躍をお祈りいたします。



# 白坂隊員 & 卒隊生が 霧島国際ホテルにて作品展示中！



霧島国際ホテル2階通路スペースにて、湧水町地域おこし協力隊白坂隊員(文筆写真家 IZUMILK)と卒隊したアーティスト森島里香さん、チェンソーアーティスト木霊光さんが作品を展示中です。同ホテルでは砂むし温泉「霧砂」オープンに伴い、連絡通路にギャラリースペースを新設。霧島市初となる砂むし温泉は日帰り入浴も可能。お立ち寄りの際は湧水町のアート作品をご観覧ください。

白坂 隊員



森島里香さん



木霊光さん



町民の皆さんの古着が  
衣装に生まれ変わる!?



## アートをまとう ファッションショー開催決定！



今年3月号でお知らせした「京都芸術大学 × 湧水町」の企画にご賛同頂き、古着をご提供して下さいました。ありがとうございます！おかげさまで大変反響が大きく、多くの皆さんから素敵な洋服や着物を頂きました。現在ファッションを学ぶ京都芸術大学の学生たちが制作を進めています。

5月15日(金)に京都芸術大学を訪れ、学生の皆さんとミーティングを行い、「今のものにはない柄やデザインが

可愛い!」「服に込められた想いを聞いて衣装をつくるのが楽しみになった」など、嬉しい声が上がりました。

この取り組みは「ファッションを通じてアート(芸術)を町民の皆さんにもっと身近に感じてほしい」という想いから、白坂隊員が企画したものです。湧水町がもっともっと「芸術のまち」として盛り上がりますように。

ファッションショーの詳細については、引き続き「広報ゆうすい」や地域おこし協力隊のInstagram、町の公式LINEにてお知らせしますので、続報をお楽しみに♪

地域おこし協力隊  
Instagram →



私たちが湧水町に  
お伺いします！  
ファッションショーをお楽しみに！



# ガイドのひと

Vol.13  
Meet  
The People

Saneyoshi katsunori  
実吉 勝則 さん(74)

(湧水汽車会会長 鶴丸地区)



## Q わくわくぼっほかい 湧水汽車会に入ったきっかけは？

9年か10年前、定年退職後に自分が住んでいる町のことを知らないということに気づいたことがきっかけです。西郷さんが湧水町内のどこに来たのか、島津義弘公がどこにいたのかとか。そういった歴史とかを知らなかったんです。それで町のことを勉強したいと思って、「ガイドができるかわからないけれど大丈夫ですか？」と、直接観光協会に行って湧水汽車会に入りました。

## Q どんな活動を？

湧水汽車会は、発足15年目を迎え7名が所属しています。旅行会社や個人の方から観光協会を通してガイドの依頼を受けたら、町内の学校から授業の一環として、生涯学習課や教育総務課を通してガイドの依頼



があつたりします。コロナ前には、毎年宮崎や熊本の旅行业协会からガイド依頼がありました。今はもう少なくなりましたね。依頼があると会員全体に日程や人数などを伝え、都合のつく人やガイドができる人を募り、依頼者の希望に沿ったコースや時間配分といった内容を決めていきます。

学校のガイドは5、6年前に吉松小学校の先生から「子どもたちに町の歴史を教えてほしい」と頼まれたのがきっかけで始まって、吉松中学校や他の小学校からも依頼されるようになりました。小学3年生から6年生と中学1年生をガイドしています。以前子どもたちから「ここ前にも来たことあるよ」と言われたこともあり、場所が重ならないように、前の資料などを随時チェックしています。小学生には郷土資料館の案内や、えびの地震などについて説明を行ったり、昔の稲作の道具を触れて体験するコーナーを設けています。中学生には栗野地区の松尾城や丸池、勝栗神社などの歴史や名所をガイドして、歴史や町のことを学べるようにしています。

## 語り継がないと、途切れてしまう。

## Q おすすめの場所は？

稲葉崎供養塔や永山古墳、八幡大地獄とか。湧水町と言えば水と空なので、竹中池や丸池湧水、熊野水源、魚野フライトエリアとかも。フライトエリアは霧島連山が望めるし、雲海もおすすめです。他にも鹿児島茶発祥の地の般若寺とか見どころはいっぱいあります。

高校生の時には何もなかったところだと思っていたんですが、掘り起こしていくと、西郷さんとか島津義弘公とか面白いところがたくさんありますよ。特に八幡大地獄などは、これからジオガイドなどのガイド依頼が増えるんじゃないかと思っています。

## Q やりがいや今後の目標は？

皆さんの知らないところを掘り起こして、「ここはこういうところなんですよ」と説明できることがありがたい。やっぱり語り継がないと途切れてしまうので。今ガイドも高齢化していて、成り手がいないんです。次世代のガイドを育てたいと汽車会でも考えていて、1人でも2人でもガイドに興味を持っていただければと願っています。



# 盛土規制法について

鹿児島県では令和7年5月1日に、宅地造成及び特定盛土規制法に基づく規制区域を定めており、湧水町全域が規制区域に指定されています。そのため、一定規模以上の盛土・切土等を行う場合は県の許可が必要です。

規制区域の種類等については鹿児島県ホームページをご覧ください。  
※右の二次元コードよりご覧いただけます。



## ■規制対象工事

盛土規制法の規制対象は、盛土・切土及び一時的な土石の仮置きです。



## ■許可対象となる規模

	宅地造成等工事規制区域	特定盛土等規制区域
①	盛土で高さが1m超の崖を生ずるもの	盛土で高さが2m超の崖を生ずるもの
②	切土で高さが2m超の崖を生ずるもの	切土で高さが5m超の崖を生ずるもの
③	盛土と切土を同時に行い、高さが2m超の崖を生ずるもの	盛土と切土を同時に行い、高さが5m超の崖を生ずるもの
④	盛土で高さが2m超となるもの ※崖を生じないもの	盛土で高さが5m超となるもの ※崖を生じないもの
⑤	盛土又は切土をする土地の面積が500㎡超となるもの ※標高差50cm超となる場合	盛土又は切土をする土地の面積が3,000㎡超となるもの ※標高差50cm超となる場合

※特定盛土等規制区域内において、宅地造成等工事規制区域の許可対象規模を超える場合は届出が必要です。



①盛土高例



⑤工事面積例

問い合わせ先 鹿児島県土木部監理課 盛土対策室 099-286-3268

鹿児島県後期高齢者医療広域連合では、今年度に76歳・78歳・80歳の誕生日を迎えられる後期高齢者医療の被保険者を対象に、口腔健診(お口元気歯ッピ一健診)を実施します。

お口の健康を保つことは、全身の健康を維持することにつながります。しかし、高齢期になるほど、お口の機能は低下していきやすいものです。この健診は、むし歯や歯周病だけでなく、お口の機能のチェック、肺炎予防などを目的に実施しますので、定期的に歯科治療をされている方や、義歯(入れ歯など)を使用中の方も受診いただけます。

対象者には広域連合から6月中に到着するように受診券(オレンジ色の封筒)をお送りしています。あらかじめ県内の歯科医療機関へ受診可能か問い合わせ、予約の上、ご受診ください。(一部実施しない歯科医療機関があります。)

**【受診期限】 令和9年1月31日(日)まで**

**【健診料】 無料(健診期間内に1回限り)**

**【対象者】**

- ・今年度 **76歳** のお誕生日を迎える方  
(昭和25年4月1日～昭和26年3月31日生まれの被保険者)
- ・今年度 **78歳** のお誕生日を迎える方  
(昭和23年4月1日～昭和24年3月31日生まれの被保険者)
- ・今年度 **80歳** のお誕生日を迎える方  
(昭和21年4月1日～昭和22年3月31日生まれの被保険者)



## 定期的に かかりつけ歯科医のもとで歯と口のチェックを

半年に1度など、定期的にかかりつけ歯科医のもとで、歯と口の健康状態をチェックしてもらいましょう。歯石の除去のほか、入れ歯の清掃・管理、全身の状態や口の中の状態に応じた口腔ケアのアドバイスを受けられます。

## 在宅で 訪問歯科診療の利用も可能です

外出が困難な在宅介護の高齢者の場合、歯科医や歯科衛生士による「訪問歯科診療」を自宅や施設で受け入れることもできます。お近くの地域包括支援センターや鹿児島県歯科医師会歯科医療連携室(電話:099-223-0378)などに相談してみましょう。

## 定期的な歯科受診が健康長寿につながります！

高齢期の口の中の健康維持のためには、毎日のセルフケアと専門家によるケアの両方が必要です。

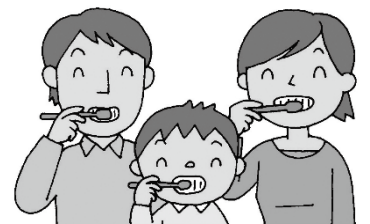

問い合わせ先

鹿児島県後期高齢者医療広域連合 業務課 保健事業班 099-206-1329  
栗野庁舎 健康増進課 74-3111(内線 2100)

4月10日（金）に行われた3歳児健診にて、  
むし歯が1本もなかったお友達をご紹介します！



しげのぶ  
重信 みおり  
心織さん



ながやま  
永山 てるあき  
照晟さん



そのやま  
園山 けんすい  
賢穂さん



## 食後の歯みがき習慣をつけましょう！

理想は、**毎食後とおやつの後の歯みがきができていること**ですが、現実には難しいかもしれません。食事のたびに歯みがきをするのがどうしてもできない場合は、おやつの後に口をゆすいだり、寝る前の歯みがきを特に丁寧にしましょう。

## 妊婦さんへのお知らせ

# 出産サポート119の運用開始

～妊婦情報事前登録制度～



緊急の対応を要する場合に病院到着まで時間がかかり、もしもの時を考えると不安や心配があると思います。そこで、妊婦さんやご家族が安心して出産を迎えられるよう、消防本部と連携して、『出産サポート119』の運用を開始しました！事前に登録しておくことで、消防本部が産院と連携をとりながら救急車で搬送することや、スムーズな対応が可能となります。

『出産サポート119』の詳細につきましては、右記二次元コードより町ホームページをご確認いただくか、下記問い合わせ先までご連絡ください。



1

激しい痛みや大量出血など、異常を感じた際に移動手段がない場合

2

かかりつけ産科医療機関へ連絡  
※明らかに緊急な場合はすぐに119番へ

3

かかりつけ産科医療機関から救急車の要請指示があったら119番に連絡  
※救急隊が登録情報を確認

4

救急出動・救急搬送  
※かかりつけ産科医療機関との連携

※登録された情報は、湧水町妊婦情報事前登録事業以外の目的に使用することはありません。  
※出産された方、出産予定日から1か月過ぎた方、転出された方の情報は削除します。

問い合わせ先

湧水町役場こども家庭センター（健康増進課内） ☎0995-74-3222（直通）





## 平幸二教育長が退任し、新教育長に常深透氏が就任！



5月15日(金)の令和8年第2回町議会臨時会にて同意を得て、5月30日(土)付で常深透氏(67歳)が教育長に就任されました。

「郷土に学び、郷土を誇る、湧水町ならではのキラリ輝く教育行政を目指したい」と決意を述べられました。

### 新教育長に常深透氏が就任

平教育長は、栗野町教育委員会指導主事、県教育庁教職員課職員係主幹兼係長、鹿児島市教育委員会教育部青少年課長や鹿児島市立八幡小学校長などを歴任の後、令和2年5月から2期6年の長きにわたり教育長を務められ、本町の教育行政の発展にご尽力されました。

5月29日(金)付で平幸二教育長(72歳)が退任されました。

### 平教育長が退任

### 常深透氏

昭和57年から令和8年3月まで学校や県教育庁等で勤務。主な経歴としては、栗野町教育委員会社会教育課派遣社会教育主事、県教育庁人権同和教育課指導主事、県教育庁義務教育課企画生徒指導係長主任指導主事、県教育庁人権同和教育課長、鹿児島市立長田中学校長を退職後、鹿児島市教育委員会鹿児島市中央公民館長、県男女共同参画局人権同和对策課研修推進員を歴任。



## 給食調理場だより No.3



学校給食を通して、学校では給食を「生きた教材」として、子どもたちが食や健康について学ぶ機会をつくっています。ご家庭でも、偏食や食事のマナー、よく噛んで食べることなど、食育に取り組んでみてください。

皆さんも給食で提供されている献立を、ご家庭で一緒に調理してみてください。

### じゃが芋のベーコン煮 ※季節の野菜でお試ください！

#### 《材料》

●豚肉	80g	●コンソメ	小さじ1
●ベーコン	40g	●食塩	小さじ1/4
●じゃが芋	小1個	●こしょう	少々
●人参	1/3個	●ローリエ	少々
●しめじ	20g	●刻みにんにく	少々
●セロリ	20g	●白ワイン	大さじ1
●チンゲンサイ	1束	●オリーブ油	小さじ1

#### 《作り方》

- ①豚肉、ベーコンは短冊スライス。野菜は一口大に切る。
- ②オリーブ油で刻みにんにくと薄切りセロリを炒め、香りがでたら、豚肉とベーコンを炒める。更に白ワイン、塩・こしょうをふる。
- ③チンゲンサイ以外の野菜をサッと炒め、材料がかぶるくらいの水、コンソメ、ローリエを入れて煮込む。
- ④じゃが芋が煮えたら味を調べ、チンゲンサイを入れ、ひと煮で出来上がり。

### アジの香味ソースかけ

#### 《材料》

●アジ切身	5切分	●薄口醤油	15g
●食塩	少々	●食酢	15g
●小麦粉・かたくり粉	適量	●ごま油	5g
●揚げ油	適量	●水	5g
●砂糖	15g	●しょうが	5g
		●根深ねぎ	15g

#### 《作り方》

- ①アジに軽く塩をふり、粉をつけてカラッと揚げる。
- ②ごま油で、みじん切りの深ねぎとしょうがを軽く炒め砂糖、醤油、水を入れ、沸騰したら酢を入れて香味ソースを作る。
- ③揚げたてのアジに香味ソースをかけて出来上がり。

# 農業委員会だより

## ◇大切な農地を守り引き継ぐためにも相続登記を行いましょう！

農地の貸借・売買などを行う際は、農地法に基づく許可（農地法第3条）、または農地中間管理事業（農地バンク）を通した手続きが必要です。

しかし、これらの手続きを行う際、農地の所有者が亡くなられた方のままになっていると、原則として手続きを進めることはできません。名義変更が行われていない状態のままですと、農地の活用や管理における大きな支障となります。

令和6年4月1日から相続登記が義務化されました。農地の所有者が亡くなられた際は、速やかに法務局へ申請をお願いします。法務局で相続登記が完了しましたら、湧水町農業委員会へ届け出もお願いします。

円滑な農地利用のため、皆様のご理解とご協力をお願い申し上げます。



## ◆農業者年金のQ&A 一部紹介



まだ若いので年金のことは考えられない…。

若いうちから考えることが重要。若いうちに加入して、長く保険料を払い続けることで、運用期間が長くなり、より多くの年金額が期待できます！  
(比較表の例：2万円×30年間>6万円×10年間)



子育てにお金がかかるし、保険料を払う経済的余裕がない。

- ①要件を満たせば政策支援加入の対象になり、対象にならなくても35歳未満であれば月額1万円から加入できます。
- ②余裕がない時は脱退して、余裕が出た時に再加入もできます。
- ③農産物の収入代金が入るのが年に1～2回だったり、不定期な場合、農業者年金引き落とし用の専用口座を設けて、収入時に調整して支払っている場合もあります。未納分は2年前までさかのぼって払っても大丈夫です。



経営主と同一生計であれば、経営主に保険料を払ってもらうのはどうでしょうか。あなたの保険料も全額社会保険料控除の対象になり、経営主には大きな節税が期待できます。

## ◇全国農業新聞のご案内

農業の“今”が分かる。経営に生きる情報がここにある。  
全国農業新聞は、1面で重要テーマを特集、2～3面で最新の農政ニュースや技術情報を分かりやすく解説。

このほかにも営農や地域づくりに役立つ情報を毎週お届けします。

☆購読料/月900円(送料・税込) ☆発行日/毎週金曜日(B3版8～10頁建)

購読を希望される際は、下記問い合わせ先までご連絡ください。



問い合わせ先 栗野庁舎 農業委員会 74-3111(内線2236)

# 雨と緑の贈りもの 「湧水」

湧水を守るため  
森林を知ろう! 作ろう! 守ろう!

本格的な雨の季節がやってきました。憂鬱ゆううつに感じることも多い雨ですが、私たちの暮らすこの町にとって、雨は大地を潤す欠かせない恵みとなります。

この時期、山々はより一層深い緑に包まれます。山林が持つ役割は、単に木々を育てることだけではありません。専門用語で「水源涵養機能すいげんかんよう」と呼ばれるこの役割は、いわば巨大な「緑のダム」の働きをします。

山林の地面は、幾層にも重なった落ち葉や土壌によって構成されています。降り注いだ雨は、この豊かな土壌にゆっくりと染み込み、濾過ろかされながら地下水となります。湧水町に点在する数々の湧水は、長い年月をかけて森が磨き上げた「自然の贈り物」なのです。この雨と山林があるからこそ、私たちは美味しい水と豊かな農作物の恩恵を受けることができます。

## 【本町を代表する湧水】

丸池湧水	1日あたり	60,000トン
竹中池	1日あたり	93,000トン



## Let's 野菜作り! No.5

### 「オクラ」(アオイ科)

夏の太陽をたっぷり浴びて育つ、初心者の方にもおすすめの野菜です。6月から7月の栽培は気温が高いため、生育スピードが非常に早いのが特徴です。



栽培暦

※一般的な気候の土地の場合

6月	7月	8月	9月
種まき		収穫	

### ○育て方 (1㎡あたり)

#### ①畑の準備 (作付け1週間前)

- 完熟堆肥 約 2kg
  - 化学肥料 約 100g
  - 苦土石灰 約 100g
- 3種類を畑に加え耕す。

#### ②種まき

30cm ~ 40cm 間隔をとり、1 ~ 2cm ほどの深さに穴をあけ、一箇所に3 ~ 4粒ずつ種をまく。



種まき後はたっぷり水やりを行う。※芽が出るまで土が乾燥しないように!

#### ③間引き

1回目・本葉が1 ~ 2枚出た頃に、生育の悪いものを間引く。

2回目・本葉が3 ~ 4枚出た頃に、最も元気な1本を残し、間引く。



#### ④追肥

最初の花が咲いた頃(収穫開始時期)から、2週間に1回程度のペースで、30g程度化

学肥料を株の周囲にまき、土と軽く混ぜ合わせる。

#### ⑤収穫

開花から約5 ~ 7日後が収穫の目安。サヤの長さが7cm ~ 10cm 程度の若い時期に収穫。

### ☆ポイント

オクラは収穫のタイミングを逃すと実が大きくなりすぎて硬くなってしまいます。『少し小さいかな?』と思うくらいで収穫するのが、柔らかく美味しく食べる秘訣です!



湧水町プレミアム付電子商品券発行事業

プレミアム率

30%

5,000円購入で6,500円分の  
地域振興ポイントがもらえる!



湧水町公式マスコットキャラクター  
ゆうたん

# 湧水町

# プレミアム付電子商品券

令和7年度物価高騰対応重点支援地方創成臨時交付金事業 鹿児島県生活者・事業者応援プレミアム商品券等事業

販売・  
利用期間

令和8年3月19日(木) 9:00から  
令和8年9月18日(金) 23:59まで

販売  
総額

1億1,593万4千円 プレミアム分込

購入  
限度

1ユーザー5口(25,000円)  
まで ※1口5,000円

購入は先着順とし、限度に達し次第販売終了となります。

## Payどんアプリの登録に必要なもの

- 1 スマートフォン (iPhone、Android/ICカード読取対応機種)
- 2 マイナンバーカードもしくは運転免許証 (運転免許証の場合2つの暗証番号が必要)
- 3 金融機関キャッシュカード (通帳のみをお持ちの方は、キャッシュカードのお申し込みが必要です。発行に1~2週間を要します。)

▼アプリダウンロードはコチラ



## 購入方法

1. 「Payどん」アプリをダウンロード
2. 「地域振興券」をタップ
3. 「湧水町プレミアム付電子商品券」を選んで購入



購入金額の30%分のポイントが同時に付与されます。  
5,000円分購入の場合、5,000pt+1,500ptが付与されます。

※地域振興券でのお支払いはPayどんポイント付与対象外となります。※5,000円より購入可能です。※「Payどん」の利用が初めての方はプレミアムポイント購入の前にアカウントの作成、金融機関口座をアプリに登録する必要があります。

※ご購入後の払い戻しはできません。※購入は先着順とし限度に達し次第販売終了します。※使用期間後は失効させていただきます。※1pt=1円でお使いいただけます。※一部商品ではポイントがご利用できない場合がございます。※Payどんは鹿児島銀行、南日本銀行、鹿児島相互信用金庫、鹿児島信用金庫の口座をお持ちの方がご利用いただけるキャッシュレス決済サービスです。詳しくはPayどん公式サイトでご確認ください。

湧水町プレミアム付電子商品券発行事業事務局  
湧水町商工会栗野本所 tel.0995-74-2200

Payどんのご利用に  
についてのお問い合わせ

デジタルサポートプラザ

☎ 0120-947-230 受付時間  
平日 9:00~17:00

# 湧水町プレミアム付電子商品券

## 対象店舗一覧

### 大型店舗

- Aコープ吉松店
- コメリハード&グリーン栗野店
- ダイレックス栗野店
- ドラッグセイムス湧水栗野店
- ドラッグストアコスモス栗野店 **New**

### 飲食料品関係

- |                  |                       |                      |
|------------------|-----------------------|----------------------|
| ●あきらの店           | ●くりの物産館               | ●Bar Link～繋～         |
| ●居酒屋 優心          | ●黒龍ラーメン               | ●ファミリーマート<br>湧水町栗野橋店 |
| ●Imagine café    | ●古民家 chesto           | ●福永商店                |
| ●イサオクチーナ         | ●小料理屋 りんく             | ●まるいけカフェ             |
| ●L.HORSE Criollo | ●さかいだストアー             | ●水溜商店                |
| ●御菓子司 きくすい堂      | ●仕出し「和」               | ●麺屋 仁                |
| ●(有)尾方屋          | ●志まや商事(有)             | ●森と福                 |
| ●御食事処 はにわ        | ●セブンイレブン<br>湧水町栗野店    | ●森のやかた ゆったり館         |
| ●かくれの里 あら木       | ●ながのさんの焼き芋<br>(永野工務店) | ●Riz.farine          |
| ●観光SL会館(ぼっぼ亭)    | ●(名)能勢商店              | ●ローソン湧水町吉松店          |
| ●gouter-café     | ●BAR 心                | ●和風料理 流楽             |
| ●くじら亭            |                       |                      |
| ●栗太郎館            |                       |                      |

### 生活関連サービス

- |                         |                     |                                     |
|-------------------------|---------------------|-------------------------------------|
| ●(有)赤谷自動車               | ●竹の井オンラインストア        | ●吉松駅前温泉                             |
| ●(有)石本鉄工                | ●澄泉書道教室             | ●理美容室 しんせい                          |
| ●犬のシャンプー屋さん Lino        | ●なかよし旅行企画           | ●リラクゼーションサロン<br>町のほぐし家              |
| ●エディオン湧水店 江上電機          | ●(株)新園自動車           | ●ローズ                                |
| ●MRD                    | ●(資)西書店             | ●ワイズ ヤマシタ                           |
| ●勝栗燃料(株)セルフ<br>栗野インターSS | ●橋本自動車(株)           | ●シェアハウス栗野 <b>New</b>                |
| ●(株)CafeLab             | ●ふとんの宇都             | ●上野木材(有) <b>New</b>                 |
| ●ギフトショップ たやま            | ●ヘア・アトリエ・kirico     | ●神田茶園 <b>New</b>                    |
| ●(有)栗野タイヤ               | ●(有)松川自動車           | ●タマヤ薬品 <b>New</b>                   |
| ●(株)三州衛生公社              | ●Mogu Mogu Motors   | ●林はきもの店 <b>New</b>                  |
| ●シャディ たかはら              | ●(有)もとせ             | ●(株)フォーセブン<br>南日本新聞湧水販売所 <b>New</b> |
| ●仁匠設備                   | ●(株)大和商会セルフ<br>湧水SS |                                     |
| ●第一企画                   | ●(株)湧水運輸            |                                     |
| ●体験型観光農園<br>さつまドリームファーム | ●吉松自動車(有)           |                                     |

湧水町内の対象店舗で使えます！

詳しくはホームページを  
ご確認ください。



※期間中、対象店舗随時受付中。最新の店舗情報はHPで確認

### ⚠️ 電子商品券使用対象外となるもの ⚠️

- たばこ(電子たばこ、加熱式たばこ等を含む)
- 商品券、プリペイドカード、図書券、ビール券、切手、郵便はがき、印紙、ギフトカード、洗車カード等の換金性及び投機性が高いもの。また、ガス公共料金など。

6月21日(日)～6月27日(土)

## 「ハンセン病問題を正しく理解する週間」に関するお知らせ

ハンセン病問題に対する解決の促進を図るために、鹿児島県では『ハンセン病問題を正しく理解する週間』を定めています。誤った隔離政策によって強制的に隔離され、ご本人だけでなくご家族も偏見や差別を受け、多くの方々のかけがえのない人生が奪われました。病気が治っても家族の元へ帰れず、社会復帰が難しい状況にあり、今もなお多くの方々が、療養所での生活を余儀なくされています。

長い間、偏見や差別に苦しめられたハンセン病であった方々や家族が、平穩に安心して生活できる地域づくりのために、また、二度とこのような悲しい歴史を繰り返さないために、私たち一人ひとりがハンセン病問題とは何かを正しく理解することが大切です。

令和元年11月に「ハンセン病元患者家族に対する補償金の支給等に関する法律」が施行され、対象となるハンセン病元患者のご家族に補償金が支給されます。

**補償金請求期限：令和11年11月21日(水)まで**

詳細は、右記二次元コードから厚生労働省ホームページをご確認いただくか、窓口（03-3595-2262）にお問い合わせください。



### 人権ひろば 「人権の花運動」開会式

～轟小学校～



『お花みたいな そんな笑顔を守りたい』を標語に掲げ、轟小学校にて5月20日(水)「人権の花運動」開会式が行われました。

鹿児島県は人権啓発活動の推進を図るため、「ひまわり」を人権の花に指定しており、轟小学校は本年度、県の指定校として「ひまわり」の栽培に取り組みます。

「人権の花運動」は、小学校の児童が協力し合いながら花を育て、その成長を観察することによって、子どもの情操を豊かにし、「相手の立場を考え行動する心・思いやりの心」を育て、「生命の尊さや感謝の気持ちを体得する」といった人権尊重の意識を身につけてもらうことを目的としています。開会式では、本運動を共催する霧島人権擁護委員協議会から、指定校のプレート（看板）とひまわりの種が手渡されました。

今後、思いやりをもって育てる「ひまわり」が、子どもたちと共に、空に向かってすくすくと大きく育ってほしいと心から願っています。





## 私の好きなもの

湧水の皆さんこんにちは！お元気ですか？今月は恐竜と「ルートビア」についてお話したいと思います。

日本に来て、たくさん恐竜の化石があることに驚きました。日本では、恐竜は子ども達にとっても人気があるようです。私も子どもの頃は恐竜が大好きだったので、たくさんの化石を見る機会が増えてワクワクしていました。実は先日、福岡県にある北九州市立いのちのたび博物館に行ったのですが、その迫力に本当に感動しました！写真は博物館で撮ったものです。

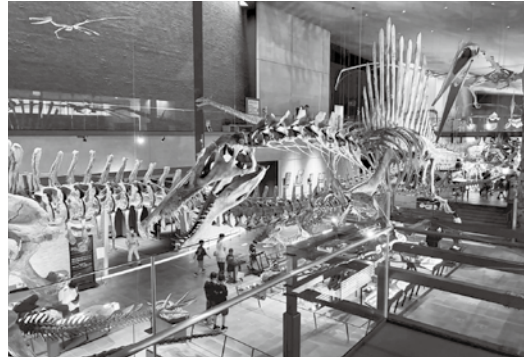

さて、次は「ルートビア」について少しお話したいと思います。名前に「ビア（ビール）」と入っていますが、アルコールは入っていません。欧米では人気のソフトドリンクです。日本では誰もがコーラを知っていますし、ドクターペッパーを知っている人もいます。しかし、「ルートビア」を知っている人とはなかなか出会うことがありません。

どんな味かを言葉で表現するのは難しいのですが、どうやら多くの日本人は、飲んだ時に「苦手だな」と感じるようです。私の一番好きなソフトドリンクなので、日本ではあまり人気がないと知って驚きました。機会があればぜひ試してみてください。あなたも気に入るかもしれませんよ！

## ゆゆうすいスポーツ

(敬称略)

高円宮賜杯第46回全日本学童軟式野球大会(鹿児島県予選)

○期日…3月22日(日)、28日(土)  
○場所…平和リース球場

ふれあいスポーツランド

第3位 湧水スラッガーズ

※阿波おどりカップ

全国学童軟式野球大会2026

出場決定



創業80周年記念 第2回  
アリマコーポレーション旗争奪  
ソフトボール大会

○期日…4月5日(日)  
○場所…郡山総合運動公園

第3位

幸田ソフトボールスポーツ少年団

第24回鶴丸旗争奪  
ソフトボール大会

○期日…5月5日(火・祝)  
○場所…みなみの総合運動公園

優勝

幸田ソフトボールスポーツ少年団



# ゆうすい文芸

・この「ゆうすい文芸」コーナーに句を掲載したい方は、毎月10日までに栗野中央公民館までお届けください。

## 短歌

各々の青春を経て二両目に

立っている人ねむってる人

福田 三四五

ろう梅の香りを部屋にさそい入れ

霧島連山のすがた愛でいる

坂元 美子

白き薔葉に守られし君子蘭

綿帽子かぶり茎伸しおる

今西 麗子

仏の座、華鬘草にあおいすみれ

並べて紫春彼岸なり

榎木 志津代

初夏の風にもんぺが踊っている

物干し竿は「花はきりしま」

川野 久美子

## 俳句

古里の友会いたきに友はみな

天上にあり想い永らえて

城 千鶴子

鯖缶を宇宙へ飛ばせ四月馬鹿

寄下 真平

猫柳しなる強さや柔らかさ

長友 幸憲

## 薩摩狂句

(唱) 福田 三四五

桜島 何ゆ怒気たか凄せ噴煙

店ん幸ちゃん

(唱) 音も立てんじ二千五百m

県外せ行た子 米あ有いから打っメール

(唱) 離れちよい程親あ気掛かい

ちよっしもた

## 『湧水ベースボールクラブ』活動紹介

湧水BBCは、九州硬式少年野球協会に所属しており野球の技術向上はもちろん、挨拶や礼儀を重んじるチームです。また、正々堂々！をスローガンに高校野球への前準備として活動しています。

練習日 【平日】 木曜日 19:00~21:00

【休日】 土・日曜日・祝日 9:00~16:00

練習場所 城山第2グラウンド

指導者 中島 広雅 監督 他コーチ2名

団員 19名

※体験や見学も大歓迎です。Instagram(@yusuibbc\_official2026)で日々の練習や試合の様子を掲載しています。気軽に遊びに来て下さい。



問い合わせ先 栗野中央公民館 74-4313

# 前売券販売開始！ 特別企画展 落合陽一 | 天孫帰るってよ？

メディアアーティスト・研究者として国内外で多彩な活動を展開する落合陽一の個展を開催します。2015年に提唱した「計算機自然 | デジタルネイチャー」の概念を軸に、落合の多岐にわたる活動と思想を総合的に紹介するものとなります。大阪・関西万博の「null<sup>2</sup>」を経て、神話と地質学、古代と未来、物質とデジタル、東洋と西洋などの二項対立を超え、天孫降臨の地・火山と縄文人の記憶を宿す鹿児島県霧島アートの森にて、より重層的な世界観が具現化されます。

本展は、10年に及ぶ探求の集大成であり、過去・現在・未来を結び、人間とテクノロジー、物質と情報、自然と人工物の新たな関係を模索する公立美術館での初個展となります。



**【会 期】** 2026年7月11日(土) ~ 9月23日(水・祝)

月曜日休園(7/21は休園、7/20・8/10・9/21は開園)

**【会 場】** 鹿児島県霧島アートの森 アートホール

**【観覧料】** 一般1,200 (1,000)円 / 高大生800 (600)円 / 小中生600 (400)円

※( )内は前売りまたは20人以上の団体料金

**【ゲストキュレーター】** 森山朋絵(東京都現代美術館学芸員)

**【主 催】** 鹿児島県文化振興財団 / 南日本新聞社 / M B C 南日本放送 / K T S 鹿児島テレビ

**【特別協賛】** トヨタカローラ鹿児島株式会社 / 株式会社久保石油 / 太陽ガス株式会社

**【特別協力】** 株式会社セイビ堂 / カリモク家具株式会社 / ヤマト運輸株式会社

**【協 賛】** 株式会社明興テクノス / 濱田酒造株式会社

**【協 力】** 湧水町 / 霧島山麓湧水町観光協会 / 鹿児島第一交通株式会社・第一交通株式会社 / 株式会社島津興業 / 株式会社鹿児島銀行 / 株式会社南九州ファミリーマート / 株式会社湧水町おこしエネルギー

**【企画協力】** 大木彩子(ジセカイ株式会社)

## 【関連イベント】

- ・ オープニングセレモニー、対談(落合陽一×河口洋一郎) : 7/11 (土) 14:30 ~
- ・ null<sup>2</sup>公式長編記録映画「さようなら、ホモサピエンス」上映会 : 8/25 (火) (時間未定) みやまコンセール
- ・ 学芸員によるギャラリートーク : 8/2 (日)・8/23 (日)・9/6 (日) 14:00 ~
- ※会期中、カフェ・ショップにて、関連グッズ等の販売を行います。
- ※イベントの詳細は霧島アートの森ホームページ等をご覧ください。

## 【前売り券発売所】

南日本新聞販売所、M B C 南日本放送、K T S 鹿児島テレビ、霧島山麓湧水町観光協会加盟店舗、霧島温泉市場、コープサービス、鹿児島県職員生協、宮崎県立美術館、都城市立美術館、宝山ホール、山形屋プレイガイド、集景堂、十字屋クロス、高木画荘、国分進行堂、チケットぴあ(Pコード:687-476)、ローソンチケット(Lコード:81474)、e+イープラス

## 県民の日は入園料無料

7月14日(火)の県民の日は、どなたでも入園料無料でお楽しみいただけます。

\*開催中の特別企画展「落合陽一 | 天孫帰るってよ？」は観覧料が必要です。



公式ホームページはこちら



公式Instagramはこちら

問い合わせ先

鹿児島県霧島アートの森 TEL 74-5945



# 地域安全ニュース・110番だより

## 特殊詐欺に気をつけよう！



あなたのお金を  
守るための

### 特殊詐欺 診断チェック

Q1.

警察官・検察官などから、「捜査のため、**資産を調査する。**」「**金塊を預かる**」などとLINEや電話・ビデオ通話などで連絡があり、お金を振り込んだ、または、今から振り込もうとしている。

#### ニセ警察詐欺です！

警察はLINEでの連絡・通話をするとは絶対にありません。

Q2.

投資コミュニティ・LINEなど、「**優良な投資情報**」を信じ、お金を振り込んだ、または、今から振り込もうとしている。

#### SNS型投資詐欺です！

LINEグループなどを通じて興味を持たせ、ニセの投資アプリに誘導します。

Q3.

SNS・マッチングアプリなどを通じて知り合った、**会ったことのない相手**に対してお金を振り込んだ、または、今から振り込もうとしている。

#### SNS型ロマンス詐欺です！

非対面で親密な関係を築いてから、お金をだまし取ります。

「これって詐欺かも？」と思ったら、悩まず警察に相談！ 警察相談ダイヤル #9110

《 問い合わせ先 伊佐湧水地区防犯協会 ☎0995-22-2337 ・伊佐湧水警察署 ☎0995-22-0110 》

## 返品できない？店舗での購入にご注意！

店舗購入には、クーリング・オフを適用することはできません。店舗によってはレシートの持参で返品に応じる場合もありますが、これはあくまでも店舗側のサービスです。

### 【事例】

- ・昨日、店舗で気に入った洋服があったので購入した。しかし、家に帰ってから、同じような洋服を持っていたことを思い出した。未使用であり、値札もついたままなので、レシートを持参して翌日クーリング・オフでの返品を店舗に申し出たところ、返品はできないと言われた。
- ・6日前に家電量販店でドラム式洗濯機を購入したが、振動音がうるさいので返品したいが断られた。



### 【アドバイス】

- ・クーリング・オフは、訪問販売や電話勧誘販売など、消費者にとって不意打ち性のある契約をした場合に、一定期間内であれば無条件で契約を解除できる制度です。
- ・事例のように、消費者が自らの意思で店に行き、買い物をした場合には、不意打ち性がないので、クーリング・オフはできません。
- ・インターネット通販やテレビショッピングなどの通信販売についても、じっくり考えてから決める事ができるので、クーリング・オフは適用できません。返品の可否や条件は、特約があればそれに従うこととなります。

### 相談窓口

◎栗野庁舎 商工観光PR課 74-3111(内線2284)

(相談無料、秘密厳守、通話料：相談者負担)

受付時間 平日8:30~12:00 13:00~16:30 ※土日、祝日、年末年始を除く

◎県消費生活センター 099-224-0999

受付時間 【月~金】9:00~17:00 【土】10:00~16:00



# 湧水町くりの図書館に行こう!

開館時間/10:00 ~ 18:00  
 休館日/毎週月曜日・  
 第4木曜日・祝日  
 (海の日は開館)  
 TEL 74-1821

## こどもの日おはなし会 5月5日(火)

こどもの日は毎年祝日開館し、おはなし会を行っています。今年、こどもの日に関する紙芝居等を読み聞かせした後、記念に手形スタンプでこいのぼりを作りました。



たくさんのご参加  
 ありがとうございます  
 ました!



読み聞かせ



ミニ制作



### イベント情報



#### おはなしの森

6月21日(日) 10:30 ~

場所・図書館おはなしコーナー

職員による季節の絵本や紙芝居の読み聞かせ、パネルシアター等を行います。

予約不要です。

ぜひご参加ください。

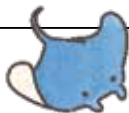

#### としょかんまつり

in summer

7月20日(月・祝)



10:30 ~ 海の日おはなし会 (予約不要)

場所・図書館おはなしコーナー

絵本の読み聞かせやパネルシアター等を行います。



14:00 ~ 創作教室 ※要予約

場所・図書館2階 創作室1

創作教室の詳細、予約方法については、旬報(6月16日号)をご確認ください。



あたらしく  
 はいった

#### 新着本

『わけがわかる日本史』

本保 泰良[著]  
 Gakken

単なる暗記としての歴史ではなく、歴史の理由をイラスト付きで楽しく紹介。歴史を学ぶ第一歩としておすすめの一冊。



『カブトムシって、しゃべるの？  
 昆虫学者に聞いてみた!』

丸山 宗利[著]  
 じゅえき太郎[絵]  
 小松 貴[制作協力]  
 KADOKAWA

子どもたちの昆虫への疑問に、昆虫学者が全力で回答します。読めば読むほど昆虫が好きになる本です。



『てんこうせいガーきたひ』  
 ジェリー・マーティン[文]  
 かこい かぐみ[絵]  
 イマジネーション・プラス

言葉が通じなくても、お互いの違いを認め合えば通じ合えるという優しい物語です。

かこいさんは  
 伊佐市出身の  
 絵本作家さん  
 です

無料

空き家

個別

相談会

解体費用はどれくらい？

荷物がいっぱい残ってる…

かなり古いけど売れるの？



ずっとどうにかしないと  
とは思ってはいるけど…

このままだと子供や孫に迷惑がかかる…



土地家屋調査士・登記・不動産・リフォーム業  
解体業・空き家バンクへの登録・補助金の説明・  
課税情報確認など

専門家があなたの空き家の相談に、無料で個別に  
応じます。この機会にぜひご相談ください！



日時

2026年

8月10日(月)  
10:00-15:00

会場

いきいきセンターくりの郷  
1階 研修室1・2  
湧水町米永 411-1

対象者

町内に空き家がある方  
空き家の購入を考えている方

先着順のため事前にご予約  
ください。  
※定員になり次第受付終了

お申込みはお電話もしくは予約フォームから

湧水町役場商工観光 PR 課



0995-74-3111

(受付：月～金曜日/平日限定 8:30～17:15)



湧水町役場商工観光PR課 湧水町移住サポートセンター

第24回 湧水町高原フェスタ

# 彫刻造形展 締切 8/31 MONDAY 作品募集

今年から毎年実施することとなりました。

## 出展報償



大 7万円 中 5万円 小 3万円 NEW! 1.5万円



5万円 3万円 1万円 0.5万円

## 大きさ

大 6M以上 中 4M以上 小 2M以上 NEW! 2M未満

※幅 + 奥行き + 高さの数値  
※角や触覚など一部が突出しているものは含まない。

## 賞金

5位 1万円 3位 3万円 1位 1万円



## 規格

- ① 野外展示に対応できるもの (風、雨に耐えることができる強固なもの)
- ② 人体程度以上の大きさのもの
- ③ 8トン車に積載可能なもので、容易に運搬できる構造のもの (荷台寸法：L=6.40m、W=2.35m、H=3.00m)

## 材料

地域にある素材を利用して、その素材を十分に生かした作品を制作する。

※段ボールなどの紙類を主として制作した作品は出展できません。

# チェンソーアート 全国大会 選手募集

## オープンクラス

チェンソーアート経験者

## ビギナークラス

チェンソーアート初心者

今大会より初心者部門を新設！  
この機会にチェンソーアートを始めてみませんか？  
興味のある方は、  
右の二次元コードより  
詳細をご確認ください。

造形展も！

〈問合せ・申込先〉  
湧水町高原フェスタ  
実行委員会  
☎0995-74-3111  
(内線 2282)



7/4  
SAT  
10:00 ~  
13:00 ~

2回目以降は協力隊Instagram  
などでお知らせします！

講師：守友 寅次郎  
建築士  
兼 コミュニティ大工

参加費無料！

汚れても良い服装

栗野駅待合室 ×  
ワークショップ  
参加者募集中

DIY

▼協力隊  
Instagram

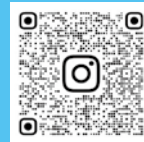

▼アンケート  
(6/30(火)×切)



第1回目は、午前中はDIYについての知識や、  
栗野駅待合室のイメージについてなどを話し合い、  
午後から作業を行います！

DIYの内容は、アンケート結果によって  
変更されます。

家の中の  
あそこを  
修理したい…

栗野駅待合室についての  
アンケートも実施中！

簡単な  
リフォームを  
してみたい！

問い合わせ先：湧水町商工観光 PR 課  
☎74-3111

主催：合同会社 and 湧水

この事業は、地域振興推進事業  
(「始良・伊佐地域 地域振興の  
取組方針」推進支援事業)とし  
て、鹿児島県始良・伊佐地域振  
興局から助成を受けています。

# 駅前屋台村

ステージショーも！

吉松駅

7/24 金

17:00-21:00

Payどん利用で

50% OFF

商品券の  
詳細はこちら



さらに

湧水町プレミアム付電子商品券 を

購入すれば、おトク！

30%  
ポイント付与！

栗野駅

10/16 金

17:00-21:00

実施予定！

屋台村の出店者情報については、  
広報ゆうすい7月号に掲載します！  
復旧した肥薩線(隼人～吉松)に乗って、  
賑やかな湧水町の夜の屋台へ  
遊びに来ませんか？

問い合わせ先  
湧水町駅前屋台村実行委員会(湧水町商工会栗野本所内)  
☎74-2200

# お知らせ 掲示板

おなじみの募集をお知らせや、お届ける情報をお願いします。

## サマージャンポ宝くじの発売について

この宝くじの収益金は市町村の明るく住みよいまちづくりに使われます。今年「サマージャンポミニ、サマージャンポプレミアム」が同時発売されます。インターネットでも購入できます。

### ◎サマージャンポ当せん金 (20ユニットの場合)

- 1等 5億円×20本 ※前後賞 各1億円
- 2等 百万円×200本
- 3等 1万円×20万本
- 4等 3千円×2百万本 ほか

### ◎サマージャンポミニ当せん金 (6ユニットの場合)

- 1等 3千万円×60本
- 2等 1万円×12万本
- 3等 3千円×60万本 ほか

### ◎サマージャンポプレミアム当せん金 (4ユニットの場合)

- 1等 8億円×4本
  - 2等 1億円×8本
  - 3等 5千円×40万本 ほか
- ▼発売期間  
6月30日(火)～7月31日(金)

- ▼抽選日 8月12日(水)
- ▼支払開始日 8月17日(月)

### 海上保安庁職員募集案内

◎海上保安学校学生採用試験

(令和9年4月採用、高卒程度)  
▼受付期間 ※インターネット受付  
7月10日(金)～7月23日(木)

▼試験日  
第1次試験日…9月27日(日)  
第2次試験日…  
10月20日(火)～10月29日(木)  
最終合格発表日…11月24日(火)

・最終合格発表日…  
12月5日(土)～12月15日(火)  
(航空課程のみ)

・最終合格発表日…  
令和9年1月14日(木)  
(航空課程のみ)

### ◎海上保安大学校学生採用試験

(令和9年4月採用、高卒程度)

▼受付期間 ※インターネット受付  
8月20日(木)～9月7日(月)

▼試験日  
第1次試験日…  
10月24日(土)及び10月25日(日)  
第2次試験日…12月11日(金)  
・最終合格発表日…  
令和9年1月14日(木)

※試験の詳細は、第十管区海上保安本部総務部人事課(☎099-250-9800)にお問い合わせください。か、人事院ホームページ「国家公務員試験採用情報NA

「VI」をご覧ください。

海上保安庁  
採用▼



### ○放送大学入学生募集のお知らせ

放送大学は、10月入学生を募集しています。10代から90代の幅広い世代、約8万6千人以上の学生が、大学を卒業したい、学びを楽しみたいなど、様々な目的で学んでいます。授業には3つのスタイルがあり、BS放送やインターネットで視聴する、また講師から直接受ける授業があります。心理学・福祉・経済・歴史・文学・情報・自然科学など、300以上の幅広い授業科目があり、1科目から学ぶことができます。

卒業すれば学士の学位を取得できます。1単位の授業料は6千円(入学金は別)。半年ごとに学ぶ科目だけの授業料を払うシステムです。全国にキャンパスにあたる学習センターやサテライトスペースが設置されており、面接授業(スクーリング)の開講やサークル活動などの学生交流も行われています。

資料を無料で差し上げています。お気軽に放送大学鹿児島学習センター(☎099-239-3811)までご請求ください。

▼出願期間  
第1回 8月31日(月)まで  
第2回 9月9日(水)まで

第1回 8月31日(月)まで  
第2回 9月9日(水)まで

## もしもの停電、備えて安心。

「あれっ停電?」  
と思ったら...



### 九州停電情報提供アプリ



### チャット受付



### 停電情報自動応答サービス

まずは無料アプリを  
ダウンロード



※利用料金：無料です。ただし、ご利用時に発生する通信料はご利用者の負担となります。

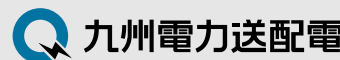

おめでた

(敬称略) (令和8年5月届出分)

(新生児)

(保護者)

(自治会)

石坂 結菜 亮介 新替団地
古橋 莉央 健太 松本
村岡 芽依 良文 麓

おくやみ

(敬称略) (令和8年5月届出分)

(故人)

(享年)

(自治会)

北園 正子 御前野
雪松 フヂ子 鶴丸
吉岡 益子 上川添
福留 英子 上矢立
福田 則雄 東丸池
前田 ヒデ 二渡
高橋 源悟
池島 純子
上原 都 宮前

※町外にて届を提出された方でおくやみ欄の掲載が必要な方は住民税務課までご連絡ください。

ご寄付ありがとうございました

湧水町社会福祉協議会

【香典返し】

(令和8年5月受付分)

上矢立の福留 弘規さんから
(英子さん死去)
二渡の五反田 幸子さんから
(前田 ヒデさん死去)
鶴丸の雪松 和幸さんから
(フヂ子さん死去)

※香典返し寄付につきましては、寄付受付日で掲載するため、おくやみの月とは異なる場合がありますので、ご了承ください。
※いただきましたご寄付は、地域福祉向上のため、有意義に活用させていただきます。

4月末現在の人口の動きについて誤りがあったため、以下の通り再度掲載いたします。

人口の動き

住民基本台帳による
※外国人を含む

(前月比、前年同月比)

人口 8,036人( 18人、-214人)
男 3,842人( 20人、-100人)
女 4,194人( 2人、-114人)
世帯数 4,560戸( 23戸、- 71戸)
転入 58人
転出 37人
出生 4人
死亡 8人

令和8年4月末現在



人口の動き

住民基本台帳による
※外国人を含む

(前月比、前年同月比)

人口 8,017人(- 19人、-206人)
男 3,831人(- 11人、- 94人)
女 4,186人(- 8人、-112人)
世帯数 4,547戸(- 13戸、- 64戸)
転入 16人
転出 24人
出生 3人
死亡 14人

令和8年5月末現在

日曜・祝日在宅医(薬局) (6月号)

Table with 3 columns: Date, Clinic/Pharmacy Name, and Phone Number. Includes entries for 6月28日 (日) and 7月5日 (日).

Table with 3 columns: Date, Hospital Name, and Phone Number. Includes entry for 7月12日 (日).

夜間 365 日対応
及び輪番薬局



日曜・祝日歯科救急診療 (毎月固定)

時間 9:00から15:00まで
(受付/14:30まで)
場所 始良地区歯科医師会
口腔保健センター
(鹿児島空港近く)
TEL 0995-58-4388
※受診の際は必ず保険証をご持参ください。





町長動静

(5月1日~31日)

- List of town leader activities from May 1st to May 31st, including meetings, inspections, and public events.

# ゆうすい くらしのカレンダー

※下記に書いてあるイベント情報の日程は変更する場合があります。

-  …くりの図書館
-  いき …研修・交流施設  
屋外施設
-  栗保 …栗野保健センター
-  栗中公 …栗野中央公民館
-  吉保 …吉松保健センター

日	月	火	水	木	金	土
6/14	6/15	6/16	6/17	6/18	6/19	6/20
	 休館日	無料法律相談会 いきいきセンターくりの郷 13:30～(要事前 申込 社会福祉協 議会 75-2200) 資源ごみ収集日 (北方・轟・幸田・米 永地区)		年金相談 10:00～15:00 栗野庁舎別館2 1階小会議【予約制】	資源ごみ収集日 (下川西・上川西・般 若寺・停車場地区)	
6/21	6/22	6/23	6/24	6/25	6/26	6/27
	 休館日	資源ごみ収集日 (上場・老竹・長谷・西 下場・東中下場地区)		 休館日	資源ごみ収集日 (鶴丸・中津川・川添 地区)	
6/28	6/29	6/30	7/1	7/2	7/3	7/4
	 休館日	粗大ごみ収集日 (上場・老竹・長谷・西 下場・東中下場地区)			資源ごみ収集日 (下川西・上川西・般 若寺・停車場地区)	
7/5	7/6	7/7	7/8	7/9	7/10	7/11
	 休館日	資源ごみ収集日 (北方・轟・幸田・米 永地区)		特設人権相談所開設 10:00～15:00 郷土資料館本館	 吉保 女性がん検診 資源ごみ収集日 (鶴丸・中津川・川添 地区)	 吉保 女性がん検診
7/12	7/13	7/14	7/15	7/16	7/17	7/18
	 休館日	資源ごみ収集日 (上場・老竹・長谷・西 下場・東中下場地区)			資源ごみ収集日 (下川西・上川西・般 若寺・停車場地区)	
7/19	7/20	7/21	7/22	7/23	7/24	7/25
	海の日  いき 全館休館日	無料法律相談会 よしまつふれあいの家 13:30～(要事前 申込 社会福祉協 議会 75-2200)  休館日 資源ごみ収集日 (北方・轟・幸田・米 永地区)		 休館日	資源ごみ収集日 (鶴丸・中津川・川添 地区)	

## 公民館コーナー

栗野中央公民館	7月10日まで	水彩画教室	吉松中央公民館	7月10日まで	絵画教室 湧画会
いきいきセンターコーナー			町民ホール展示・催し		
研修・交流施設 屋外施設	休館日 7月20日 開館時間 月曜日 8:30～17:00 火～日曜日 8:30～22:00		第8回 ゆうすいフォトコンテスト作品展示 7月1日～7月30日		
温泉 ゆっく ら ん ど	休業				