

人と自然が織りなす芸術のまち 心豊かで伸びゆく美しいまち



〔今月の見どころ〕

2-3 新年のあいさつ

5 地域おこし協力隊
活動報告会のお知らせ

6 定住促進住宅・中間管理住宅

9 湧水町20年の物語

10 Meet the People Vol. 8

12-13 水道事業について

霧島アート牧場

湧水町公式



ホームページ

湧水町役場ホームページ

<https://www.town.yusui.kagoshima.jp/>

メールアドレス

info@town.yusui.kagoshima.jp

観光情報



YouTube



Instagram

町内情報



X (旧 Twitter)



公式 LINE



町誕生20周年を契機に 持続可能なまちづくりを目指す

湧水町長
池上 滝一

新年あけましておめでとうございます。皆様におかれましては、新年を健やかにお迎えのことと心からお慶び申し上げます。また、日頃から町政に対するご理解とご協力を賜り、お礼を申し上げます。

午年を調べてみますと、「馬のように力強く、行動力にあふれる年」と表現されておりました。今年の「丙午」は、「丙」と「午」がともに火の性質を持つため、特に情熱やエネルギーが強く、道を切り開くような飛躍の年になるといわれているようであります。この内容から考慮しますと、誕生20周年を契機に湧水町が計画しております第三次町総合計画を基本として、安心と安全な環境づくりや地域資源の有効活用、積極果敢に邁進することが求められているように思えてならない

昨今であります。

そのような中、昨年を振り返ってみますと全国的な傾向でありますが、異常気象の頻発化、激甚化する風水害や地震が発災しました。本町でも懸念しておりますが、幸いにも大きな災害はなかったように感じております。行政の最大の務めは、住民の皆様への生命・財産を守ることでもありますので、「いのち」と「くらし」と「なりわい」を守る、各種事業の推進強化に努める必要があると思っております。

また、合併後の状況として、課題としていました人口減少、少子高齢化、生産年齢人口減少対策の重要性を鑑み、厳しい財政状況においても、積極的な事業展開を図ってまいりましたが効果の優劣は半ばであると感じておりますので、今年の干支が示している

ように情熱を持った行動力が問われる一年であると自覚しながら、課題解決に向けて取り組んでまいります。

一方で、過疎化で町に賑わいが減少していることへの対策について、関係人口や交流人口の増加対策に各地域・組織・団体の協力をいただき、様々な事業展開で活性化を図ってまいりました。昨年は20周年を記念して例年よりイベントや行事予算を増額した状況もあり、大きな成果も感じましたので、本町のエネルギー発生源に繋げるために事業内容の精査を実施しながら、継続的に実施できればと考えております。今年も町民の皆様のご支援をよろしくお願いいたします。

また、今年的重要課題として、JR肥薩線（吉松駅～隼人駅間）の不通区間の一日も早い再運行

について、関係機関と協力しながら要望行動等を積極的に進めてまいります。これまでも、本町議会や区長会、商工会の皆様と連携を取りながら推進を図ってきましたが、さらなる強化が必要と思われるので、利用者の方々のご意見も参考にしながら注力する覚であります。

昨年の補正予算編成において、国策で決定されております経済対策及び重点支援地方交付金事業については、町民の皆様へ早く支援内容が届けられるよう努めてまいります。

最後に、皆様にとりまして今年も災害がなく健康で幸多い一年でありますよう心よりお祈りいたしまして新年のあいさついたします。



さらなる飛躍の年に

湧水町議会議長

久留須 修

新年あけましておめでとうございます。

皆様には、令和8年の新春を健やかに迎えのことと、心からお慶び申し上げます。また、平素より議会運営に對しまして、深いご理解とご協力にお礼と感謝を申し上げます。

さて、国内外においては、侵略戦争や紛争、異常気象による予測不能な災害の発生等により、多くの尊い生命・財産が失われ、被災者の悲痛な姿をみるたびに、一日も早い平和の訪れと、復興を願うものであります。

本町におきましては、平成17年3月22日に2町が合併し、県北唯一の町として誕生いたしました。

月日の経つのは早いもので、昨年は町誕生20周年の節目を迎え、様々な記念行事が開催されました。これまで本町発展のために尽力され

た先人に敬意を表し、湧水町がさらに飛躍するよう行政当局と連携して取り組んでまいります。

その一つとして、令和7年8月8日に発生した豪雨によりJR肥薩線が大きな被害を受けました。本町にとっては、地域経済と社会基盤を支える必要不可欠な交通機関で、中でも高校生の通学への影響は計り知れないものがあります。九州旅客鉄道株式会社（以降、JR九州社）様におかれましては、大きな被害を受けている状況の中、バスによる代替運行をしていただきました。本町においてもJR代替便の一部を補う便を増やし、通学生の心身への負担軽減策を講じる対策が実施されております。

私ども議会にも区長会、商工会から早期復旧等を要請する陳情書が提出され、速やかに、JR肥薩線早期復旧等調査特別委員会を設

置して、国への意見書提出をはじめ、JR九州社、県知事、県議会

へは直接陳情をいたしました。湧水町は多くの路線が乗り入れる鉄道の町として栄え、鉄道には多くの方々が親しみと愛着を持っており、被災以来、町内を走る列車の姿がなく寂しさを感じる日々であります。本町住民の日常が、一日でも早く取り戻せるよう取り組んでまいります。これからもあらゆる角度から町政発展のため、町民の立場に立った政策の最終決定、及びその評価と監視に努めてまいります。また、議会自らの取組として、合併当初18名であった議員数を現在では10名まで減らし、議会改革も進めておりますが、さら

に、議員に立候補しやすい環境づくりの必要性も感じております。今後、町民の皆様との対話を重ね、ご意見をお聞かせくだされば幸いです。

であります。

これまでも執行部とともに各種事業の推進に取り組んでまいりましたが、喫緊の課題である人口減少などへの対策としては、子ども子育て支援や移住定住対策、企業誘致などに継続して取り組むこととしております。特に「霧島くりの工業団地」については、事業主である鹿児島県と協議する場を設け、今春までには次の要望活動を実施できるよう調整中であります。

議会といたしましても、町民・行政と一体となり、町民一人ひとりが生き生きと暮らし、愛着を持って、住み続けることのできる町づくりを目指すため、なお一層の努力をしていく所存であります。

町民皆様におかれましては、これまで同様、ご支援・ご協力を賜りますようお願い申し上げます。年始のごあいさつといたします。



祝20周年記念みのりまつり

12/7
(日)



栗野体育館にて、湧水町子ども発達支援センターみのりの創立20周年記念「みのりまつり」を開催いたしました。各関係機関、地域の方々、卒園児(小学校1年生～24歳)、みのり園児親子合わせて300名以上の方にご参加いただきました。

当センターでは、発達に不安を感じられる乳幼児とその保護者に対して通園の場を設け、早期に適切な療育に取り組んでいます。

「みらい実来へ～感謝・想い・つながる～ぐんぐんのびろ みのりっこ」をテーマに、勝運太鼓の力強いオープニングで始まり、20周年記念ソング「ぐんぐんのびろ みのりっこ」に合わせたオリジナル劇や、20年の歩みのスラ

ワークショップが 開催されました！

12/22
(月)



移住サポートセンター内にて、合同会社and湧水によるフリーマーケットとワークショップが開催されました。午前中から行われたフリーマーケットでは、洋服やバッグ、雑貨や小型家電など様々な品物が並びました。午後から行われたワークショップでは、湧水ハーブを使ったミニツリーが完成しました。

また、寄付された新品のぬいぐるみもふるまわれ、クリスマスプレゼントになると大変喜ばれていました。



イドショー、年長児親子が作った新米の配布など、盛りだくさんのイベントとなりました。

フィナーレでの総勢100名による「みのりソーラン節」は圧巻の迫力でした。また、卒園児や保護者OBからもお祝いのメッセージをいただき、20年の歴史を感じながら、子どもを中心に会場の皆さんの笑顔いっぱいの1日となりました。

改めて「感謝」の気持ち、「想い」の大事さ、「繋がり」の大切さを感じるみのりまつりでした。ご来場くださった皆さま、ご協力くださった皆さま、本当にありがとうございました。

湧水町国際交流協会 クリスマスパーティー

12/21
(日)



いきいきセンターくりの郷にて、湧水町国際交流協会が主催するクリスマスパーティーが開催されました。町内の小学校3年生から5年生までの子どもたちが参加し、本町のALT・グラント先生と交流を深めました。ワークショップの時間では紙粘土を使ったランタンづくりにチャレンジ。個性溢れるカラフルな作品に仕上がりました♪後半はチームに分かれて競い合うゲームや、英語のカルタ遊びを行い大盛り上がりでした！

令和7年度の地域おこし協力隊は8名。その内、令和8年3月31日(火)をもって中島隊員と境内隊員が卒隊します。

そこで今年度、皆さまへ直接活動報告をする場を設けさせていただきたいと思います！

地域おこし協力隊と湧水町民、役場、それぞれの思いや考えを共有し、そこから次に繋げていく時間となれば嬉しいです。

かきのき隊員



ことう隊員



そち隊員



うちこし隊員



おがさわら隊員



しらさか隊員



なかじま隊員



協力隊とちやいっぺ

さかいうち隊員



～湧水町地域おこし協力隊 活動報告会～

日 時：令和8年2月21日(土)

14：00～16：00

場 所：いきいきセンター研修室1・2



地域おこし協力隊ってどんな活動をしているの？



地域おこし協力隊ってどんな人がいるの？



なぜ湧水町にきたの？

そんな疑問ありませんか？

もっと地域おこし協力隊を身近に感じていただくため、
ぜひふらっとお立ち寄りください。

詳細が決まり次第、町公式LINEや
湧水町地域おこし協力隊Instagram
にてお知らせいたします！



町
LINE



協力隊
Instagram

空家を活用した 移住促進！

令和5年度の空家調査によると、湧水町の空家の数は881戸。その中には、廃屋になっていたり大規模な改修が必要な物件もありますが、そのまま住めたり、少しの改修で住めるであろう物件が311戸あります(令和7年、目視確認)。しかし、「湧水町に移住したい！」と移住を希望される方の住居がなかなか見つからないのが現状です。

これを解決するため、補助事業を活用して、令和7年11月に3軒の定住促進住宅と1軒の中間管理住宅が完成しました！町の遊休財産や民間の空家を活用して、移住者を増やすことを目的としています。

入居者募集については、以下二次元コードからご確認ください。



定住促進住宅・中間管理住宅 とは

湧水町へ移住・定住を希望している方が、新生活をスタートするための住宅。

最長2年間の入居が可能で、入居期間中に定住に向けた活動の拠点として、使っていただく物件。

中でも中間管理住宅は、民間の住宅を町が借りて運営を行う物件のこと。

第1号(般若寺地区)



第2号(幸田地区)



第3号(東中下場地区)



中間管理(般若寺地区)



賃料 23,000円/月

～賃料 30,000円/月

申込
締切

※締切必着
1月31日(土)

▼募集についてはコチラ



問い合わせ先

栗野庁舎 商工観光PR課 74-3111(内線2284・2285・2286)

無料

空き家

個別

相談会

前回の
様子

POINT

質問が曖昧でも的確にご案内

各相談ブースの間隔もしっかりと確保していて
相談がしやすい！

日時

2026年

2月14日(土)

10:00-15:00

会場

いきいきセンターくりの郷

1階 研修室1・2

湧水町米永 411-1

POINT

悩みが一度に解決！

課税証明や登記もその場で確認出来て楽！

参加者の
声

補助金のことを聞きに来たらそもそも土地と建物の登記が違ったことが判明！

このままだと子供に迷惑がかかるどころでした…

解体のおおよその見積が聞けて良かったです！

いずれどうにかしなきゃ…とずっと頭の片隅にあったモヤモヤが
解消されてスッキリしました！

など

うちの空き家は
補助金対象？

実家の価値は
いくらくらい？

リフォームや解体費用は
だいたいどれくらい？



お申込みはお電話もしくは予約フォームから

湧水町役場商工観光 PR 課 ☎0995-74-3111



土日対応 9:00～17:00

湧水町移住サポートセンター

☎0995-73-3373

令和7年度 町民スポーツ大会を開催



11月30日(日)、町内の体育施設において、各地区対抗による町民スポーツ大会が開催されました。

この大会は、地域の親睦や交流、また町民の健康づくりのために毎年開催されており、本年度は各地区より57チーム、約500名の選手がスポーツに親しみました。

試合では、地区の代表として、勝利を目指した熱戦が繰り広げられ、これまでに以上に地区の連帯感が高まりました。選手選考や準備などに取り組みました各地区の役員の方をはじめ関係者の皆様、本当にお疲れさまでした。

各種目の成績は、次のとおりです。

【成績】

▼ゲートボールの部

優勝 幸田 A
準優勝 轟
第三位 老竹

▼グラウンド・ゴルフの部

優勝 上川西
準優勝 幸田
第三位 東中下場

▼ニュースポーツ

(スポーツ玉入れ)の部

優勝 北方
準優勝 下川西
第三位 東中下場 A

▼ニュースポーツ

(キャッチング・ザ・スティック)の部

優勝 下川西
準優勝 西下場 B
第三位 上川西 A

▼ニュースポーツ

(スピードラダーゲッター)の部

優勝 東中下場 A
準優勝 老竹
第三位 轟 A



湧水町20年の物語

～硫黄山噴火～



説明会の様子



ご存知ですか？



湧水町として最初の午年である平成26年は、霧島錦江湾国立公園が国立公園に指定されて80周年の年です。

昭和6年に国立公園法が制定され、昭和9年に霧島を含む日本初の国立公園が3つ指定されました。雄大な霧島連山最古の山、栗野岳を有する山々は、今でも四季折々の美しい景色を見せてくれます。

硫黄山南定点カメラ



平成30年4月19日(金)、それまで沈黙していた硫黄山が、250年ぶりに噴火しました。平成23年1月に発生した新燃岳噴火よりも小規模なものでしたが、湧水町の農業に深刻なダメージを与えました。

硫黄山の噴火の6日後、川内川の白濁とともに、多くの魚の死骸が確認されました。その後行われた水質検査では、環境基準値を超えるヒ素などが検出され、川内川からの取水を中止することが決定されました。そのため伊佐市と湧水町の一部農家で、平成30年度の米作りを断念せざるを得ない状況となりました。

令和2年3月号の広報誌まで、水質検査の速報値を掲載しました。また、次年度から段階的に川内川の取水を開始しました。令和7年度の新米収穫量は、約1600トンで、昨年よりも多い収穫量となりました。収穫されたお米は、町内外各地の様々な食卓で楽しまれています。

広報平成30年5月号より

〈川内川河川事務所による水質検査の速報値(抜粋)〉5月5日現在

中流(伊佐市、湧水町)

地点名	天候	菅木の滝 上流			湯之尾	栗野			吉松
調査項目		pH	ヒ素	カドミウム	pH	pH	ヒ素	カドミウム	pH
4月26日	晴れ	-	-	-	7.0	7.0	-	-	6.8
4月28日	晴れ	6.8※	-	-	-	6.2※	-	-	-
4月29日	晴れ	7.0※	-	-	-	4.4※	-	-	-
4月30日	晴れ	6.9	0.005未満	0.0003未満	-	3.5	0.022	0.0003未満	-
5月1日	晴れ	6.7	0.005未満	0.0003未満	-	5.3	0.007	0.0003未満	-
5月2日	雨	6.6※	分析中	分析中	-	6.1※	分析中	分析中	-
5月3日	晴れ	6.6※	分析中	分析中	-	6.3※	分析中	分析中	-
5月4日	晴れ	7.4※	分析中	分析中	-	7.0※	分析中	分析中	-

お箸のひと

▼TAKE-i
ホームページ



TAKEI YASUHIRO
竹井 靖人 さん(53)

有限会社 TAKE-i代表取締役

Q 事業を引き継いだのはいつ？

そもそも事業を継ぐつもりは1ミリもなかったんです。学校を卒業して親父に拾ってもらったって感じですね。19歳からこの仕事を始めて、今53歳だから、34年目ぐらいかな？ 継ぐ気はなかったから、小さい時も特に箸作りを教えてもらったりだとか、手伝いをしていったってことはなかったです。工場の中ではよく遊んでいたけどね。それで職人さんたちが仕事をしている様子をよく見ていましたね。

箸作りの工程は30ぐらいですが、切ったままの竹から始めると、50工程ぐらいあります。最初の5年から10年目ぐらいは、ただただ言われたことをやる感じ。最初から商品にはできなかったですよ。今でもまだまだだなあと思いますよ。

—職人ではなく、アーティスト感覚で仕事している

元々モノ作りは嫌いじゃなくて、やっているうちにだんだんと、「もっとこうしたいほうがいいんじゃないか」というのが出てきました。私たちのような小さい会社は、持っている設備の中でどう工夫して作っていくかを問われます。

親父が65年に、竹製品を扱った竹井商店という店を始めたんです。元は栗野駅の裏にあって、「ねぶち」という竹の根っこでバッグの持ち手を作製して売っていました。昔はたくさん竹製品を扱ったお店が町内にもあったんですが、今では県内でも珍しいです。孫の手や「ねじり」という技法を使った箸は、親父の代からずっとよく売れている商品です。

コロナ禍まで旅館やホテル向けに商品を作製していましたが、廃業や休業が相次ぎ、「このままではダメだ」と一般向けの商品を開発することを決めました。それが、今販売している先端が細いカラフルな箸です。考案から約2年ほどかけて商品化しました。ねじりの箸も色のバリエーションを増やしました。でもブリス出展などでもなかなか売れなかったで、開発した商品をどうやって売り出すか、自立した直販力をつけるためにどうすればいいか考えていました。その時、県や銀行などの勉強会に参加して、副業人材を活用する事をしました。令和7年4月からプロジェクトチームを組み、9月の展示会までに開設、出展を目標に活動しました。ホームページを見て実際に足を運んでくださる方や、海外から反応してくださる方もいました。今、

Q 新しく始めたことは？

ヨーロッパなどで竹箸の需要が高まっているんだそうです。他にも嬉しいことにお店に置いてもらっている箸を見て、書道家の新穂文健さんが連絡をくださったってコラボ商品開発に繋がりました。今第1弾をサイトにて販売していますが、第3弾まで構想中です。

Q 今後の目標は？

海外から注目されている竹箸を、湧水町から世界へ、箸文化のない国にも広めていきたいらと思っています。鹿児島県は竹林面積が日本一なので、竹製品の振興が図れるようにできたらいいと思います。



森のごちそうコンクールで最優秀賞(県知事賞)

神村学園高等部2年生の森山 ^{もりやま} 羅亜奈さん(轟地区)は、11月15日(土)に鹿児島市の今村学園ライセンスアカデミーで開催された鹿児島県主催の「第22回森のごちそうコンクール」にジュニアの部で出場しました。

応募総数183点の中から書類審査により選ばれた4名による実演審査の結果、森山さんがレシピを考案し、調理した『たけのこのおかずマフィン～しいたけのホワイトソースを添えて～』が、最優秀賞(県知事賞)を受賞しました。

この料理は、たけのこのシャキシャキとした食感を残しつつ甘くないマフィンを作り、お好みでしいたけのホワイトソースをつけて食べることで味の変化も楽しめます。

しいたけの風味とアンチョビのアクセントを楽しみ、しいたけの戻し汁も使用したソースでビタミンDをはじめとする豊富な栄養も取れる一品です。

3月18日(水)に東京都の服部栄養専門学校で開催される「第38回きのこ料理コンクール全国大会」に鹿児島県代表として出場されます。



最優秀賞(県知事賞)を受賞した
たけのこのおかずマフィン
～しいたけのホワイトソースを添えて～



JR九州「ななつ星」クルー、心光保育園へ！

12月24日(水)にJR九州が運行するクルーズトレインななつ星in九州から乗務員含む4名が、JR栗野駅や沿線で心光保育園の園児全員が旗振り等をしていただいたことに対し、感謝の意を伝えるため心光保育園に来園されました。

乗務員から手作りのペーパークラフトの贈呈や列車についての説明等があった後、保育園から花束の贈呈やななつ星のイメージソングである「ありがとうの星」の披露がありました。

8月の豪雨災害によりJR肥薩線の吉松～隼人間が不通になったことに伴い、畠田園長先生は、「令和5年1月に本園が新築移転した当初から続けていた旗振り等ができなくなってしまい、園児、先生ともにとても寂しい。私たちが手を振ると、乗客の皆さんも列車の中から手を振ってくれる。お互いに優しさを分け合うこの関係を続けていくためにも、早く開通してまた旗振り等ができることを楽しみにしている。」と話されました。



水道料金等が改定されます

本町の水道事業を安定的に進めていくため、今回、水道料金等の見直しを行いました。

その結果、令和8年4月請求分から水道料金を段階的に値上げすることになりました。

みなさまのご理解とご協力をお願いします。

～審議委員会の審議結果を 議会が承認～



町の水道料金は10年以上据え置いてきました。この間、コンビニ収納などを行い収納率の向上を図りながら、不足する資金は積立金を取り崩すなどして、必要な財源を確保してきました。

水道事業の経営状況は、人口減少による給水収益の減少に加えて、施設等の老朽化や資材高騰など各種の支出増加による影響で、厳しい現状となっています。

今後も安心安全で安定した水道水を供給するため、施設の更新や老朽管路の交換などの事業が必要であり、これらを実施していくには多額の費用が必要となります。

このような状況を踏まえ、健全な財政運営を図り、今後も安心安全な水道水の安定供給をしていくには、どのような料金のあり方がよいかを検討する必要性がありました。

そこで、令和6年12月に町民の代表者で構成された水道事業料金等改定審議委員会を設置し、町長から審議委員会へ「水道料金等の改定について」諮問しました。審議委員会は4回開かれ、その結果「料金を改定することが適当である」との答申を受け、町議会12月定例会で慎重な審議のうえ、料金を改定することが承認されました。

※今後の取り組み※

水道事業は独立採算が原則のため、経費のほとんどを水道料金収入でまかなうこととなっています。

豊かで良質な水道水を安定的に供給するため、水道事業経営戦略に基づく中長期的な展望を見据え、事業の進捗管理や安定した経営の維持、経費の節約に努めるなど効率的な経営をすすめていきます。

◀審議委員会委員長から町長へ答申書を提出



問い合わせ先

栗野庁舎 水道課 74-3111(内線2172)



水道料金表



※新料金一覧(1か月の料金：消費税抜き)

※令和8年度から令和10年度まで1年ごとに改定

基本料金				
口径	現行料金	令和8年度	令和9年度	令和10年度
13mm	500円	600円	700円	800円
20mm	800円	900円	1,000円	1,100円
25mm	1,100円	1,200円	1,300円	1,400円
30mm	1,300円	1,400円	1,500円	1,600円
40mm	1,900円	2,000円	2,100円	2,200円
50mm	2,600円	2,700円	2,800円	2,900円
75mm	6,000円	6,100円	6,200円	6,300円

・基本料金は、1年ごとに100円ずつ値上げし、3年間で300円の値上げとする。

従量料金：1m ³ (使用水量による料金)				
水量	現行料金	令和8年度	令和9年度	令和10年度
1～10m ³	80円	80円	80円	80円
11～30m ³	90円	100円	110円	130円
31～50m ³	100円	110円	120円	140円
51m ³ 以上	110円	120円	130円	150円

- ・従量料金は、1年目に10円、2年目に10円、3年目に20円、3年間で合計40円の値上げとする。
- ・従量料金の1～10m³の料金は据え置き80円とする。

★給水負担金：住宅建築等に伴う負担金としてこれまで徴収しておりませんでしたが、給水収益確保の観点から、新たに令和8年4月申請分より徴収します。

★詳しい料金は湧水町ホームページへ掲載してあります。



子育て4人世帯の料金例

計算方法：基本料金(口径別料金)+従量料金(1m³の単価×使用水量)×消費税率

●口径13mm 1か月に25m³使用 【給水世帯の約93%が口径13mmです。】

(改正後) 基本料金800円 + (10m³×80円) + (15m³×130円) ×1.1=3,905円

(現行) 基本料金500円 + (10m³×80円) + (15m³×90円) ×1.1=2,915円

3年後、1か月に990円の値上げ

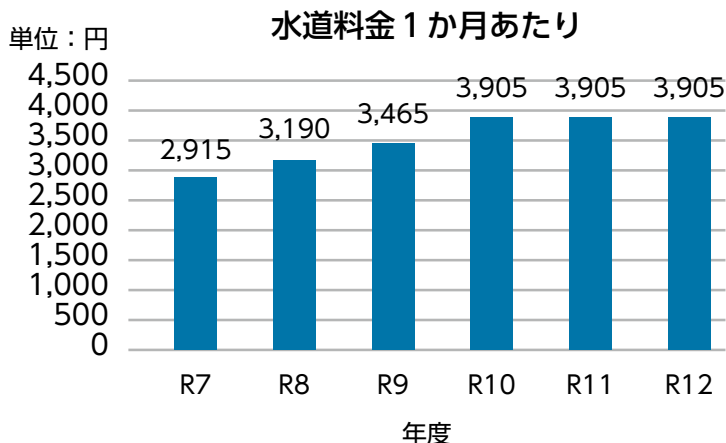

R8.9.10 年度に段階的に値上げ



加治木税務署からのお知らせ



◎ 令和7年分の確定申告について

令和7年分の確定申告は、読取対応スマホとマイナンバーカードを利用して、[ご自宅等から申告できるe-Tax](#)をご利用ください。

◎ e-Taxに必要なもの

✓ マイナンバーカード

※マイナンバーカード及び電子証明書の有効期限にご注意ください

✓ マイナンバーカード読取対応のスマホ (又はICカードリーダライタ)

✓ マイナンバーカードのパスワード2つ

① 署名用電子証明書のパスワード
(英数字6～16文字)

② 利用者証明用電子証明書のパスワード
(数字4桁)

有効期限を過ぎた場合、
e-Tax手续等のご利用が
できません。

特に、確定申告期は、更新窓口(市・町)の混雑が予想
されますので、お早めに更新手续をお願いします。



パスワードを忘れた場合やロック
された場合の対処法については、
公的個人認証サービスのポータル
サイトをご確認ください。



◎ 申告に困ったときは

▶ 動画で見る確定申告

確定申告書等作成コーナーの
操作方法などを動画でご案内



▶ チャットボット「ふたば」

ご質問したいことをメニューから
選択するか、入力いただくと
「税務職員ふたば」(AI)が回答



◎ 申告相談会場への来場を検討されている方へ

申告相談会場では、ご自身のスマホを利用し、「確定申告書等作成コーナー」を利用した申告書等を作成、e-Taxによる送信(提出)する指導を行っていますので、[スマホ及びマイナンバーカードをご持参の上、ご来場ください](#)。

なお、ご来場の際は、上記「e-Taxに必要なもの」を事前にご確認ください。

〈開設場所〉 加音ホール(始良市加治木町木田5348-185)

※加音ホールへの問い合わせはご遠慮ください。

〈開設期間〉 令和8年2月16日(月)～令和8年3月16日(月)

※土曜・日曜・祝日は開設していません。

〈受付時間〉 9:00～16:00

※入場整理券の配付状況に応じて、上記時間より前に受付を終了する場合があります。

〈入場方法〉 会場に入場の際は[入場整理券が必要となります](#)ので、ご理解とご協力をお願いします。

① オンラインで事前発行(おすすめ！)

国税庁LINE公式アカウントを友だち追加すると、オンラインで
入場整理券を事前発行できます。

オンラインによる事前発行は、14日前から2営業日前まで行う
ことができます。(加治木税務署は、2月2日から開始します。)
スムーズに入場できますので、おすすめです！

国税庁LINE公式アカウント



友だち
追加

② 会場で当日配付

申告相談会場で当日分の入場整理券を配付しますが、枚数には限りがあります。

そのため、配付状況に応じて、後日の来場をお願いする場合がありますので、ご了承ください。



会場にお越しいただいた場合でも、①マイナンバーカードをお忘れの方、②2つのパスワードが分からない方、
③マイナンバーカードの有効期限が過ぎている方 には、[再来場をお願いする](#) 場合があります。

問い合わせ先 加治木税務署 0995-62-2161

20歳になったら国民年金

20歳になった方には、日本年金機構から「国民年金加入のお知らせ」や納付書等により、国民年金に加入したことをお知らせします。(厚生年金保険に加入している方を除きます。)

公的年金の制度とは、老後の暮らしをはじめ、病気やけがで障害が残ったときや一家の働き手が亡くなったときに、みんなで暮らしを支え合うという社会保険の考え方で作られた仕組みです。

日本国内にお住まいの20歳以上60歳未満の学生・農林漁業者・自営業者・無職の方等(国民年金第1号被保険者)は、国民年金に加入することが義務付けられています。

国民年金のメリット

◆老後を支える終身保障！

「老齢基礎年金」が受け取れる一生涯の保障です。

◆万が一の障害や遺族も保障！

老後だけではなく現役世代の保障も充実しています。

◆保険料が控除！

納めた保険料の全額が所得から控除されます。

◆基礎年金の半分は国(税金)が負担！

基礎年金の半分は国(税金)から支払われています。

「学生納付特例制度」と「免除・納付猶予制度」

☆ 「学生納付特例制度」

前年所得が基準以下の学生を対象とした、国民年金保険料の納付が猶予される制度です。

● メリット ●

- ・ 老齢基礎年金を受け取るために必要な期間(受給資格期間)に算入されます。
- ・ 病気やけがで障害が残ったときに、障害基礎年金を受け取ることができます。

対象になる方は、大学(大学院)、短期大学、高等学校、高等専門学校、専修学校、各種学校(学校教育法に規定されている修業年限1年以上の課程)に在籍する学生等で、ご本人の前年所得が基準以下の方です。

☆ 「免除・納付猶予制度」

収入の減少や失業等により、国民年金保険料を納められない場合があります。

しかし、保険料を未納のままにしておくと、将来の年金(老齢年金)や、「障害基礎年金」や「遺族基礎年金」を受け取ることができない場合があります。

そのような状況を防ぐため、保険料を「免除」または「猶予」する制度があります。

詳しい内容は日本年金機構ホームページ(<http://www.nenkin.go.jp/>)でご確認できます。

問い合わせ先

栗野庁舎 住民税務課 74-3111(内線2154)
加治木年金事務所 0995-62-3511

人権ひろば

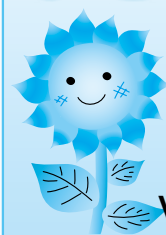

Vol.2

「人権の花運動」閉会式

令和7年12月4日(木)

上場小学校

鹿児島県は、人権啓発活動の推進を図るため、「ひまわり」を人権の花に指定しています。

太陽に向かってすくすくと伸びて、大輪の花を咲かせる「ひまわり」は、一人ひとりが笑顔で生き生きと幸せに生きる権利が尊重されることを願い、人権啓発のシンボルになっています。

上場小学校は本年度、学校を「ひまわり」の花でいっぱいにする人権の花運動の町指定校です。令和7年5月21日(水)の開会式後、標語として掲げた『みんなが仲良くする 学校にしようね』のもと、全児童でひまわりの種を植え、大きなひまわりの花が咲きますようにと願いを込めながら、暑い日も水やりなど熱心に取り組み、少しずつ大きくなるひまわりをみ

んなで愛情をもつて育て上げました。

閉会式では、この運動に全児童で取り組み、人権の基本となる『やさしい心』、『思いやりの心』をしつかりと体得できたことに対し、鹿児島県方法務局霧島支局並びに霧島人権擁護委員協議会から、感謝状と記念品が学校に贈られました。

また、児童からは、採れたひまわりの種が町長へ贈呈されました。それに対し、町長は「児童の皆さんが愛情をもって大切に育てたひまわりの種を、次の轟小学校へつなげていきます」とお礼の言葉を述べられました。



みんなでつくろう 安全・安心のまち 地域安全ニュース・110番だより



1月10日は『110番の日』
110番は正しく利用しましょう！

いち早く いそがず慌てず れい静に
「1」 「1」 「0」

110番はみなさんの身近で事件・事故が発生した時、警察官を現場に派遣するための**緊急ダイヤル**です。県警察本部の通信指令室に繋がり、事件・事故が発生した場所を管轄する警察署に無線指令を行います。

●110番通報のポイント

正しい場所を教えてください。
目標となる住所がわからない時は、建物や電柱、自動販売機等の住所表示を利用しましょう。

●事件・事故以外の相談など

伊佐湧水警察署 ☎0995-22-0110
または、
警察本部専用相談電話 「#9110」を利用してください。

●110番通報で気をつけないといけないこと！

係員が質問しますので、落ち着いて話してください。
運転中などに通報すると危険なので、安全な場所に移動してから通報してください。
「いたずら電話」は緊急の対応に影響がありますので、絶対にしないでください！！



《 問い合わせ先 伊佐湧水地区防犯協会 ☎0995-22-2337・伊佐湧水警察署 ☎0995-22-0110 》

山火事に注意!

湧水も守るため
森林も知ろう! 作ろう! 守ろう!

日本は国土の約7割が森林（湧水町も約7割が森林）であり、森林は国土の保全、水源かん養など私たちの生活に大切な役割を果たしています。

森林が一旦火災などで失われると、その大切な機能が回復するまでには何十年もの年月と多大なコストを要することになります。

山火事のほとんどは、人間の不注意によって起きています。私達一人ひとりが火の取扱いに注意することで山火事は未然に防止できます。

【山火事の直接的な原因は?】

たき火や、火入れ、たばこなど人間の不注意によるものが出火原因となっています。

【山火事のおきやすい時期はいつ?】

山火事は、冬から春（1月～5月）にかけて集中して発生しています。

これは、森林内に落ち葉が積もって燃えやすいこと、空気が乾燥していること、風が強いことなどが原因です。

【林野火災事例（大船渡市大規模林野火災）】

令和7年2月26日に発生した岩手県大船渡市大規模林野火災は、鎮庄まで12日間を要し、炎症範囲約3,370ha、被害額約102億円という平成以降国内最大の林野火災となりました。



火の取り扱いには十分注意し、火災予防に努めましょう。



乳幼児健診のすゝめ

乳幼児健診は、お子さんが健康で順調に育っているかを確認し、成長や発達にかかわる病気などを、早く見つけるためにとても重要です。

対象者には、概ねひと月前までに、ご案内します。

乳児（3～4か月）健診、10～11か月児健診、1歳6か月児健診、
2歳児・2歳6か月児（個別）歯科検診、3歳児健診、5歳児（個別）歯科検診



（歯科衛生士）
フッ素塗布
歯科相談

（栄養士）
栄養相談

（保健師）
問診・相談

（内科・歯科）
診察

身体計測

受付

※ 1歳6か月児健診では、尿検査、3歳児健診では尿検査・視力、聴力検査が追加で行われます。

湧水町で行われる乳幼児健診は医師・歯科医師・保健師・助産師・歯科衛生士・栄養士・保育士など多くの専門職がかかわっています。それぞれのお子さんにあった子育てのアドバイスや予防接種などの情報が聞けたり、日頃不安に感じていることを相談できる機会になりますので、必ず健診を受けるようにしましょう。



ご相談・問い合わせ先：こども家庭センター専用電話 74-3222

あなたはくすり いくつ飲んでいますか？

高齢になると、複数の病気を持つ人が増えてきます。病気の数が増え、受診する医療機関が複数になることも薬が増える原因となります。

75歳以上の高齢者の4割は5種類以上の薬を使用しており、使用している薬が6種類以上になると、副作用を起こす人が増えるというデータもあります。

『ポリファーマシー』とは？



複数の薬と一緒に飲むことで、何かしらの問題を引き起こしている状態を言います。

薬が増えるのを防ぐには？

- 必ず、医師や薬剤師に服用中の薬（市販薬やサプリメント含む）全てを確認してもらいましょう。
- 決められたタイミングで、決められた量を飲みましょう。
- 生活の中でいつもと違う症状があり、困っている場合は、かかりつけの医師や薬剤師に相談しましょう。



副作用に注意！！

高齢になると薬が効きやすく、副作用が出やすいので注意が必要です。



ふらつき・転倒

眠気

便秘

うつ

食欲低下

物忘れ

『副作用かな？』と思ったら…

すぐに医師や薬剤師に相談してください。

薬を使用して異常を感じたら、すぐに医師や薬剤師に相談してください。副作用はひどくなる前に治療することが大切です。



日頃から注意しましょう

- 日頃から、かかりつけの医師や薬剤師を持ち、処方されている薬の情報を把握しておいてもらいましょう。
- 『お薬手帳』を持ちましょう。お薬手帳は1冊にまとめておくことが大切です。



飲み忘れ防止のアイデア

- 机の上など、常に目につく場所に置く。
- 薬をもらったら、飲む日付やタイミングを書く。
- 薬を1回分ずつまとめ、カレンダーのポケットに入れる。（薬1回分を1袋にまとめてもらえないか薬剤師に相談を。）
- 少ない服薬回数で済む薬に変更できないか、医師へ相談する。



地域包括支援センターだより

湧水町の

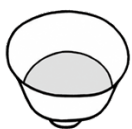

認知症カフェ

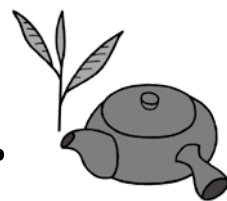

どんな
ところなの？

お茶やコーヒーを飲みながら、気軽にお話してみませんか？

認知症の方やもの忘れが気になる方、そのご家族、地域住民の方など、誰もが集える場所です。ゆっくりお話をしたり、レクリエーションなどの交流をしたり、専門職等による認知症に関する相談など、認知症について正しい理解を深めることで、住み慣れた地域で安心して、生きがいや希望をもって暮らすことができる町を目指しています。
参加希望の方は下記問い合わせ先までご連絡ください。



オランジュカフェ

あいらの森ホスピタルへ委託

毎月1～2回 水曜日開催

(要予約のため、日程は予約時にご確認ください)

参加対象者：現在介護を行っている方

場所：あいらの森ホスピタル 森のテラス

内容：介護をされているご家族同士の交流会

★「認知症・介護技術などを学ぶ機会」や「介護をされている方向けの作業療法」などワークショップの開催もしています。



ながたい ゆっくりいカフェ

町補助事業活用

毎月第2火曜日開催

参加対象者：ご本人、ご家族、地域の方

場所：長谷地区林業集会所センター木場2396-1



ゆっくりいカフェ in CafeLab

町補助事業活用

毎月第3火曜日開催

参加対象者：ご本人、ご家族、地域の方

場所：CafeLab(カフェラボ) 川添1903-1



ゆっくりいカフェ

包括支援
センター直営

毎月1回水曜日開催

場所：偶数月：栗野地区、奇数月：吉松地区

～認知症カフェを開いてみませんか？～

本町では、認知症カフェを開設するにあたり、必要な費用の補助事業を行っています。運営にご興味のある方は、ぜひお問い合わせください。

問い合わせ先

湧水町地域包括支援センター（役場内） 74-3111（内線2125）



くりの図書館に行こう!



新着本のご紹介



あけましておめでとうございます。
ご来館の皆様が人生を変える素敵な本と出会えます
よう職員一同頑張ってまいります。本年もよろしくお
願いいたします。



「お悩み相談 そんなこともアラナ」

ヨシタケ シンスケ/著
白泉社/出版

生きる希望とはどんなもの？夫婦仲良く過ごすコツは？元気ない歴50年のヨシタケさんが「元気のない人の考え方」でお悩みに答える。なんか元気出そう。



「成長以外、全て死」

中野 優作/著
幻冬舎/出版

行動しろ。人生は変えられる。その鍵をにぎるのは、君自身の行動だ。無謀と笑われながらも年商130億円超の企業に成長された中古車業界の風雲児が人生と仕事を語る。



「チームの可能性を引き出す 栗山英樹の言葉」

桑原 晃弥/著
リベラル社/出版

「なぜ自分だけが」と考えない「信じなければ人は育たない」・・・第5回WBCで日本を世界に導いた監督・栗山英樹のチームで夢をつかみとるためのワンフレーズを紹介。

その他の新着本



- ・「話が面白い人」は何をどう読んでいるのか 三宅 香帆/著
- ・名湯を旅する 高橋 一喜/著
- ・心が疲れたらセルフケア 島田 恭子/著
- ・中年に飽きた夜は 益田 ミリ/著
- ・俺は100歳まで生きると決めた 加山 雄三/著
- ・介護未満の父に起きたこと ジェーン・スー/著
- ・地上の楽園 月村 了衛/著
- ・さよならジャバウォック 伊坂 幸太郎/著
- ・賭場の狼 風野 真知雄/著
- ・どんなトミカ? つむばば/さくえ
- ・変な地図 雨穴/著
- ・10分で作れる! やる気1%スूप まるみキッチン/著
- ・儲かる農家の強化書 高津佐 和宏/著

予 告

おはなしの森 特別編

- ・2月15日(日)午後2時～
- ・いきいきセンターくりの郷 町民ホール

今回のおはなしの森は『こだま+』さんをお招きいたします。ぐりとぐらの絵本の読み聞かせと一緒にリズムに合せて歌いましょう。

また、この期間は福飾りもありますよ。そちらもぜひご覧ください。
ご来場お待ちしております。



【開館時間】 10:00～18:00

【1・2月 休館日】 毎週月曜日、毎月第4木曜日、祝日、1/1(木)～1/3(土)

【問い合わせ先】 くりの図書館 74-1821



日本のゲームと翻訳の難しさ

湧水の皆さんこんにちは！

新年あけましておめでとうございます！素敵な休日をお過ごしいただけたでしょうか？

私が好きな日本文化の一つにゲームがあります。かるたやなんこなどを楽しみました。日本発祥のゲームの中で一番好きなのは将棋です。駒の動きなども驚くほど簡単に覚えられます。将棋は自分の駒だけでなく、相手の駒も把握し勝負しなければならないことが難しいですが、それでもとても楽しいです。また、相手から取った駒を使えることも気に入っています。それがゲームをもっと面白くしていると思います！

最後に、翻訳について少しお話をしたいと思います！翻訳は簡単なものから難しいものまで様々で、とても面白いです。最近私が気に入っている例の一つは、鹿児島名物のかき氷「白熊」です！「白」は英語で「ホワイト」、熊は「ベア」なので、英語名は「ホワイトベア」と考えるのは当然です。残念ながら、言語は複雑なので、英語での正しい名前は「ポラーベア（Polar Bear）」です。写真は、両親と甥っ子が白熊の像と一緒に撮ったものです！



冬コレクション展

会 期:2025年11月29日(土) ~ 2026年2月23日(月・祝)

会 場:アートホール

*入園料のみでご覧いただけます。 *月曜日休園[祝日の場合は開園し翌平日休園]

コレクション展では、屋内の所蔵作品を年数回に分けて展示・公開しています。今回は、オノ・ヨーコ《絶滅に向かった種族(2319-2322)》、イサム・ノグチ《発見の道》、中村晋也《ミゼレーレ XⅢ》など、19点を展示します。作品解説カードを手がかりに作者との対話を楽しみながら鑑賞してみませんか。

トニー・クラッグ《ノーティラス》1997年

原始的な生命体をイメージして作られた作品です。生物学や幾何学と彫刻とを関連づけた作品の一つで、水平方向の断面は全て完全な円で構成されながらも全体は有機的(生物的)な感じになるように積み重ねられています。作品の周囲をゆっくり回りながら見てみるのも一つの見方かもしれません。



©Shuichiro Minami

お知らせ

2月24日(火) ~ 3月3日(火)はメンテナンスのため休園します。

問い合わせ先

鹿児島県霧島アートの森 TEL 74-5945

 霧島アートの森
KIRISHIMA OPEN-AIR MUSEUM



公式ホームページはこちら



公式Instagramはこちら

第17回湧水町長杯 グラウンド・ゴルフ交流大会

○期日:11月18日(火)
○場所:吉松公園グラウンド

▼団体
優勝 湧水つつはの同好会1
・白川 三男・小島 寛美
・高城 豊美・白川 通子
・永田 信子

▼個人
第2位 吉岡 孝雄
(湧水つつはの同好会2)

よかにせ・おごじよ グラウンド・ゴルフ大会

○期日:11月25日(火)
○場所:吉松公園グラウンド

▼よかにせの部
優勝 高城 豊美

第2位 向井 陽三 (つつはの同好会)
(坂元同好会)
第3位 前山 守之 (丸池同好会)

▼おごじよの部
優勝 宮越 凉子 (丸池同好会)
第2位 宮田 ユリ子 (よしまつ同好会)
第3位 大平 頼子 (わかば同好会)

第48回西郷菊次郎顕彰剣道大会

○期日:11月23日(日)
○場所:さつま町宮之城総合体育館

▼5人制低学年団体
第3位 吉松剣道スポーツ少年団
(先鋒) 宮路 翔空 (吉松小3年)
(中堅) 石川 峻有 (吉松小3年)
(大将) 石川 司真 (吉松小4年)

▼5人制高学年団体
第3位 吉松剣道スポーツ少年団
(先鋒) 近藤 蒼空 (吉松小5年)
(中堅) 中原 唯千花 (吉松小5年)
(大将) 吉尾 太志 (吉松小5年)

▼5人制中学生団体
第3位 吉松剣道スポーツ少年団
(次鋒) 中原 虎千嘉
(大将) 野中 悠聖 (吉松中3年)

第11回かしん旗少年剣道大会

○期日:11月24日(月)
○場所:日置市伊集院総合体育館

▼4年生以下低学年個人
優勝 石川 司真 (吉松小4年)

九州選抜交流親善大会 2025 in CHIKUHO

○期日:12月20日(土)~21日(日)
○場所:福岡県飯塚市他

優勝 鹿児島ドリーマーズ
宮田 晟治
(湧水スラッガーズ所属:栗野小6年)

★1月10日(土)~11日(日)
第11回九州選抜プレミアベースボールトーナメント出場(熊本県熊本市開催)

第26回九州地区空手道選手権大会

○期日:11月23日(日)
○場所:吉松体育館

▼幼児男女混合個人形・組手
第3位 橋口 芙結 (心光保育園)
敢闘賞 大浦 弥真斗 (心光保育園)

▼小学1・2年男女混合個人組手
第2位 吉村 和輝 (吉松小2年)

▼小学3年男女混合個人形(初級)
第1位 坂口 愛菜 (栗野小3年)

▼小学3・4年男子個人組手(初級)
第1位 大山 蒼生 (栗野小3年)
敢闘賞 山口 龍誠 (栗野小4年)

▼小学3・4年女子個人組手(初級)
第3位 坂口 愛菜 (栗野小3年)

▼小学4年男女混合個人形(初級)
第3位 福元 創太 (栗野小4年)

▼小学4年男女混合個人形
第2位 竹ノ上 愛織 (吉松小4年)
第3位 福元 衣都 (栗野小4年)

▼小学4年女子個人組手
第1位 竹ノ上 愛織 (吉松小4年)

▼小学5年女子個人組手
第1位 小川 志歩望 (幸田小5年)

▼小学5年男子個人組手
第1位 坂口 仁琥 (栗野小5年)

▼小学6年男子個人組手
第1位 徳永 隆星 (栗野小6年)

▼中学生男子個人組手
第2位 亀澤 勇映 (栗野中2年)

▼中学生女子個人形
第1位 竹ノ上 心優 (鹿児島第一中3年)

第2位 吉村 結衣 (吉松中2年)

▼中学生女子個人組手
第1位 竹ノ上 心優 (鹿児島第一中3年)

ゆうすい文芸

・この「ゆうすい文芸」コーナーに句を掲載したい方は、毎月10日までに栗野中央公民館までお届けください。

短歌

白菜の葉をばらばらにせぬ為と
付け根切り込み腕力で割く

福田 三四五

深みゆく秋の紅葉道なりに

枯れ葉しきつめ風に舞いおり

内村 美代子

もくせいかおの香りと共に秋を知る

夫つまの命日の線香清し

林 静子

「ピカアツ!!ダアン!!」光の火柱が

地球に変きささった春の雷

坂元 美子

稲妻のきらめく火花明るさに

闇夜の光日を覚しおり

今西 麗子

残されしわが身のさみしさいやまさる

耐えてゆかむと奥歯かみしむ

榎木 志津代

リヤカーを引いて通いし畑への道

母さんとふたりいつも来た道

川野 久美子

川柳

再開で笑顔花咲く和服美人

長友 幸憲

俳句

線香のゆらぐ香りや冬日和

寄下 真平

薩摩狂句

(唱) 福田 三四五

「搔かじって!」後方うしろを見てん爺おやあ居らし

店みせん幸ちゃん

(唱) はらじやつたまだ生きつちよい様さまな

今年ことしどま瘦やせすつち思おもった同窓会

ちよつしもた

(唱) 昔むかしやマドンナ今いま「誰だけえ」ち

『幸田ソフトボールスポーツ少年団』活動紹介

私たちは、ソフトボールの技術向上はもちろん、挨拶などの礼儀、感謝の気持ちやチーム力などを身に付け、心身ともに成長できるようソフトボールを通して楽しく活動しています!

練習日 【平日】水・金曜日 17:30~19:00
【休日】土曜日 9:00~13:00

練習場所 城山グラウンド

活動内容 ソフトボールの練習・大会参加・地域行事参加

指導者 中山幸一郎 監督、他コーチ3名

●現在の団員 20名 (男子 16名 女子 4名)



問い合わせ先 栗野中央公民館 74-4313

お知らせ 掲示板

町などからのお知らせや募集などの情報をお届けします。

令和8年度第1学期

放送大学受講生募集中！

全国どこでも、誰でも学べる放送大学の入学生を募集しています。

自宅でマイペースに、テレビやインターネットで学ぶことができます。目的に応じて学ぶことができます。オープンキャンパス(学校説明会・個別入学相談会)でも、皆様の疑問・相談にお答えしています。オープンキャンパス(学校説明会)・個別入学相談会の日時については、左記二次元コードからご確認ください。



※資料が必要な方は、問合せ先までご連絡ください。無料でお届けいたします。

▼出願受付

(第1回) 令和8年2月27日(金)
(第2回) 令和8年2月28日(土)

3月16日(月)

※本部(千葉市)必着

▼問い合わせ先

放送大学鹿児島学習センター

電話 099-239-3811

(火) 日曜日開所、月・祝日閉所

「冬こそ！鹿児島旅」デジタルスタンプラリーを実施しています。

県内約200か所の観光施設や飲食店、土産物店などをめぐるデジタルスタンプラリーを実施しています。スタンプスポットでポイントを集めると、ポイント数に応じたデジタルギフト(最高3000円分)が当たる抽選に参加できるほか、アンケートに答えると鹿児島の特産品が当たるWチャンスに応募することができます。

温泉やグルメなど、鹿児島の冬の魅力に触れる旅に出かけませんか。

▼実施期間

2月28日(土)まで

▼参加方法

対象施設に設置された二次元コードをスマートフォンで読み取りポイントを集めます。

▼問い合わせ先

県庁PR観光課

電話 099-286-3008

ファックス

099-286-5580

メール

k-kokunai@pref.kagoshima.lg.jp



「南の宝箱 鹿児島 冬のあったか宿泊割」キャンペーンを実施しています。

鹿児島県民を含む国内外の旅行者を対象に、鹿児島県内における宿泊割引キャンペーンを実施しています。この機会にぜひ鹿児島の旅行をお楽しみください。

※割引利用の詳細や対象の宿泊施設・旅行会社については、特設サイトにてご確認ください。

※予算の上限に達し次第、キャンペーンは終了します。あらかじめご了承ください。

▼割引期間

▼割引額

宿泊代金を1人1泊あたり

最大20%割引(最大5000円)

▼キャンペーン事務局

電話 050-3667-1619

受付時間 9時～17時

▼問い合わせ先

県庁PR観光課

電話 099-286-3008

ファックス

099-286-5580

メール

k-kokunai@pref.kagoshima.lg.jp



伊佐湧水環境管理組合(未来館)休館について

2月7日(土)から2月9日(月)にかけて、未来館ごみ計量器の部品交換工事を行いますので、2月9日(月)は臨時休館といたします。

ご迷惑をおかけしますが、ご理解とご協力をお願いします。

▼臨時休館日

2月9日(月)

▼問い合わせ先

伊佐湧水環境管理組合【未来館】

電話 0995-24-1500



おめでた

(敬称略) (令和7年12月届出分)

(新生児)

(保護者)

(自治会)

宗方 梶心
富永 ひなみ

宏明
英昭
水窪
松山

おくやみ

(敬称略) (令和7年12月届出分)

(故人)

(享年)

(自治会)

吉森 芳治
宮竹 ミツ子
上園 松夫
西迫 義春
恒岡 リク
石川 満須恵
赤谷 作治
原口 正男
新園 妙子
山下 涼子
北原 セツ
藤川 和雄
福島 勝男
齋藤 義信
田底 一郎

62 73 78 79 86 86 87 88 90 92 93 93 95 95 96

山崎 大牟礼
稲葉崎 竹迫
小室敷 町外
新町 中郡後
小室敷 諏訪
市原 広田
上矢立 老谷西
二渡

※町外にて届を提出された方でおくやみ欄の掲載が必要な方は住民税務課までご連絡ください。

ご寄付ありがとうございました
湧水町社会福祉協議会

【香典返し】

(令和7年12月受付分)

陣前の大平 幸雄さんから
(勝子さん死去)

八所の石川 真知子さんから
(満須恵さん死去)

老谷西の齋藤 みき子さんから
(義信さん死去)

坂元の農海 いづ子さんから
(清恵さん死去)

町外の宮竹 茂穂さんから
(ミツ子さん死去)

上矢立の福島 美保子さんから
(勝男さん死去)

【一般寄付】
チャリティショップ エコラボ

代表 堀口 賞一さん
白濱 久美子さん

※香典返し寄付につきましては、寄付受付日で掲載するため、おくやみの月とは異なる場合がありますので、ご了承ください。
※いただきましたご寄付は、地域福祉向上のため、有意義に活用させていただきます。

人口の動き

住民基本台帳による
※外国人を含む

(前月比, 前年同月比)

人口	8,114人(-20人, -175人)
男	3,869人(-14人, -80人)
女	4,245人(-6人, -95人)
世帯数	4,578戸(-8戸, -44戸)
転入	10人
転出	14人
出生	3人
死亡	19人

令和7年12月末現在

日曜・祝日在宅医(薬局) (1月号)

1月25日(日)	林内科医院	75-2047
	ピアノ薬局	75-4526
2月1日(日)	林内科	72-1818
	サン調剤薬局	72-1800
2月8日(日)	田代医院	74-2075
	アクア薬局	74-1078

2月15日(日)	霧島桜ヶ丘病院	78-3135
	さくらの杜薬局	78-8282
2月22日(日)	前田医院	74-5001

夜間 365 日対応
及び輪番薬局▶



日曜・祝日歯科救急診療 (毎月固定)

時間 9:00から15:00まで
(受付/14:30まで)
場所 始良地区歯科医師会
口腔保健センター
(鹿児島空港近く)
TEL 0995-58-4388
※受診の際は必ず保険証をご持参ください。

町長動静

(12月1日~31日)

- 12月2日(火) 町空家等対策協議会
- 12月3日(水) 鹿児島銀行栗野支店長来庁
- 12月4日(木) 人権の花運動開会式
- 12月5日(金) 栗野土地改良区永神祭
- 12月6日(土) 生協協同組合コープ
- 12月7日(日) 町酪農部会忘年会
- 12月9日(火) 町社会福祉大会
- 12月10日(水) 町民生委員児童委員協議会定例会及び交流会
- 12月10日(水) 始良・伊佐地区介護保険組合議会臨時会
- 12月11日(木) 議会定例会本会議(一般質問)
- 12月13日(土) 県観光誘致促進協議会合同研修会
- 12月13日(土) 川内川下方井堰改修工事着工式
- 12月15日(月) 県教育庁学校施設課職員来庁
- 12月15日(月) うそ電話詐欺キャンペーン
- 12月16日(火) 特定失踪者家族会会長来庁
- 12月16日(火) 区長会及び交流会
- 12月17日(水) フェニテックセミコンダクター(株)社長来庁
- 12月17日(水) 九州旅客鉄道(株)鹿児島支社訪問
- 12月18日(木) 県市町村総合事務組合議会定例会
- 12月18日(木) 県町村会理事會
- 12月19日(金) 議会運営委員会
- 12月19日(金) 議会定例会最終本会議
- 12月19日(金) 議員全員協議会
- 12月22日(月) 町消防団幹部会及び交流会
- 12月22日(月) 年末地域安全運動立哨
- 12月22日(月) 伊佐湧水環境管理組合議員全員協議会及び議会臨時会
- 12月22日(月) 伊佐湧水消防組合議会定例会
- 12月23日(火) 伊佐北始良火葬場管理組合議員全員協議会及び議会定例会
- 12月23日(火) 吉松駅周辺まちづくり推進会議
- 12月24日(水) 霧島青年会議所理事長来庁
- 12月24日(水) 町農業委員会交流会
- 12月26日(金) MEC Industry(株)社長来庁

ゆうすい くらしのカレンダー



…くりの図書館



…研修・交流施設
屋外施設



…栗野保健センター

※下記に書いてあるイベント情報の日程は変更する場合があります。

日	月	火	水	木	金	土
1/11	1/12	1/13	1/14	1/15	1/16	1/17
	成人の日				資源ごみ収集日 (鶴丸・中津川・川添地区)	
1/18	1/19	1/20	1/21	1/22	1/23	1/24
	母子健康手帳交付 9:00～12:00 【要予約】 休館日	無料法律相談会 よしまつふれあいの家 13:30～(要事前 申込 社会福祉協 議会 75-2200) 資源ごみ収集日 (北方・轟・幸田・米 永地区)		館内整理	資源ごみ収集日 (下川西・上川西・般 若寺・停車場地区)	
1/25	1/26	1/27	1/28	1/29	1/30	1/31
	母子健康手帳交付 9:00～12:00 【要予約】 休館日	資源ごみ収集日 (上場・老竹・長谷・西 下場・東中下場地区)			資源ごみ収集日 (鶴丸・中津川・川添 地区)	
2/1	2/2	2/3	2/4	2/5	2/6	2/7
	母子健康手帳交付 9:00～12:00 【要予約】 休館日	資源ごみ収集日 (北方・轟・幸田・米 永地区)		特設人権相談所開設 10:00～15:00 郷土資料館本館	資源ごみ収集日 (下川西・上川西・般 若寺・停車場地区)	
2/8	2/9	2/10	2/11	2/12	2/13	2/14
	母子健康手帳交付 9:00～12:00 【要予約】 休館日	資源ごみ収集日 (上場・老竹・長谷・西 下場・東中下場地区)	建国記念の日 休館日		資源ごみ収集日 (鶴丸・中津川・川添 地区)	
2/15	2/16	2/17	2/18	2/19	2/20	2/21
	母子健康手帳交付 9:00～12:00 【要予約】 休館日	無料法律相談会 いきいきセンターくりの郷 13:30～(要事前 申込 社会福祉協 議会 75-2200) 資源ごみ収集日 (北方・轟・幸田・米 永地区)		年金相談 10:00～15:00 栗野庁舎別館2 1階小会議 【予約制】	資源ごみ収集日 (下川西・上川西・般 若寺・停車場地区)	

公民館コーナー

栗野中央公民館	2月10日まで	栗野書道教室	吉松中央公民館	2月10日まで	湧水水墨画教室
いきいきセンターコーナー			町民ホール展示・催し		
研修・交流施設 屋外施設	休館日 1月12日 開館時間 月曜日 8:30～17:00 火～日曜日 8:30～22:00		福かざり作品展 2月1日～2月27日		
温泉 ゆっくり らんど	休業				