

湧水町
広報

Vol.248

YUSUI

2025
Nov. 11

人と自然が織りなす芸術のまち 心豊かで伸びゆく美しいまち



〔今月の見どころ〕

- | | |
|--------------|---------------------------|
| 2-5 令和6年度決算 | 6 豊祭相撲 |
| 8-9 スポーツの秋! | 10 元気にすっど〜! プロレス! |
| 14 湧水町20年の物語 | 15 Meet the People Vol. 6 |

豊祭相撲 赤ちゃん土俵入り

湧水町公式



ホームページ

湧水町役場ホームページ

<https://www.town.yusui.kagoshima.jp/>

メールアドレス

info@town.yusui.kagoshima.jp

観光情報



YouTube



Instagram

町内情報



X (旧 Twitter)



公式 LINE

令和6年度歳入歳出決算の状況

一般会計収支決算の状況

歳入決算額 ①	歳出決算額 ②	歳入歳出差引額 ③＝①－②	翌年度への繰越財源 ④	実質収支額 ⑤＝③－④
83億8,392万1千円	80億128万7千円	3億8,263万4千円	1億3,074万7千円	2億5,188万7千円

令和6年度一般会計決算は、南消防署庁舎建設用地造成工事や塚ノ原宅地分譲地宅地造成工事の実施、制度による人件費の増加により、歳出総額は昨年度比4,878万3千円（0.6％）の増額となりました。一方、歳入につきましては、地方交付税やふるさと応援寄附金の増加等により3,343万5千円（0.4％）の増額となりました。今後は、本町の歳入の約4割を占める地方交付税が人口減少等により減少する見込みのため、厳しい状況にあります。

なお、平成25年度に発生した元職員の公金横領による損害賠償金については、前年度末時点で1,095万9千円の返済があり、未返済額は6,437万円となっています。今後も早期回収に努めてまいります。

歳入の状況	一般会計決算額	83億8,392万1千円	対前年比	3,343万5千円
-------	---------	--------------	------	-----------

歳入総額における自主財源の割合は、寄附金等の増により32.8％（1.5％の増）となった一方、依存財源は67.2％と依然として高く、国・県の施策に大きく影響を受ける財政構造となっています。

令和7年3月31日現在人口:8,222人

財源	項 目	内 容	令和6年度決算額	令和5年度決算額	町民一人あたりの額
依存財源	地方交付税	全国どこでも標準的な行政サービスを受けられるよう国が交付するお金	33億2,198万4千円	31億396万円	40万4,036円
	国庫支出金	町の特定の事業に対して国から交付された負担金、補助金など	8億9,388万6千円	10億6,517万8千円	10万8,719円
	町 債	町が行う事業の財源に充てるために借り入れたお金（町の借金）	4億1,855万5千円	6億623万5千円	5万907円
	県支出金	町の特定の事業に対して県から交付された負担金、補助金など	5億9,211万4千円	6億515万5千円	7万2,016円
	そ の 他	上記以外に国・県から交付されたお金（地方消費税交付金）など	4億335万9千円	3億5,360万8千円	4万9,058円
自主財源	町 税	みなさんに納めていただいた税金で、町民税、固定資産税など	10億7,578万円	11億3,968万7千円	13万842円
	繰 入 金	基金等から繰り入れたお金	6億1,258万9千円	4億9,849万9千円	7万4,506円
	寄 附 金	ふるさと納税などの寄附	3億447万4千円	2億5,672万6千円	3万7,032円
	使用料及び手数料	町営施設の使用料や、住民票交付手数料など	1億3,192万5千円	1億4,209万2千円	1万6,045円
	そ の 他	繰越金、分担金及び負担金、財産収入、諸収入	6億2,925万5千円	5億7,934万6千円	7万6,533円
計			83億8,392万1千円	83億5,048万6千円	101万9,694円

令和6年度 歳入の割合

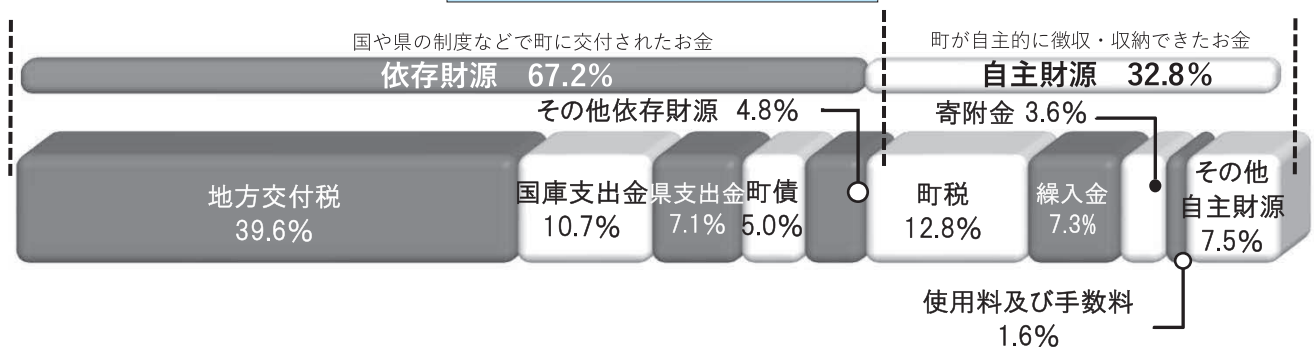

歳出の状況	一般会計決算額	80億128万7千円	対前年比	4,878万3千円
目的別分類	歳出を行政目的別によって分類したもの			

歳出を目的別にみると民生費が最も大きく、子どものための教育・保育給付費や障害者自立支援給付扶助費が主となっています。また、消防費は、南消防署庁舎建設用地造成工事の実施に伴う経費により増加しました。

令和7年3月31日現在人口:8,222人

項 目	内 容	令和6年度決算額	令和5年度決算額	町民一人あたりの額
民 生 費	各福祉制度に基づく高齢者、障がい者、子育て支援など	18億1,375万円	17億664万3千円	22万597円
総 務 費	行政運営や地域振興、戸籍事務など	13億9,262万6千円	14億4,399万7千円	16万9,378円
公 債 費	これまでの公共事業などの財源として借り入れたお金の返済金	9億593万2千円	9億2,070万5千円	11万184円
衛 生 費	健康増進、ごみ、し尿の処理など	8億4,005万1千円	8億2,236万8千円	10万2,171円
土 木 費	道路の整備や都市計画事業、公営住宅の管理など	8億3,280万1千円	8億5,512万3千円	10万1,289円
教 育 費	小・中学校、幼稚園等の管理運営や、生涯学習の推進など	6億227万1千円	7億3,309万円	7万3,251円
農林水産業費	農業・林業・畜産の振興や、農道・林道の整備など	5億6,230万8千円	5億3,051万5千円	6万8,391円
消 防 費	消防組合の運営負担金や消防施設の整備、消防団の運営費など	5億1,924万2千円	4億2,112万6千円	6万3,153円
商 工 費	商工観光の振興や、移住定住の促進など	3億9,903万5千円	3億6,944万2千円	4万8,533円
そ の 他	議会の運営や災害復旧、繰出金など	1億3,327万1千円	1億4,949万5千円	1万6,209円
計		80億128万7千円	79億5,250万4千円	97万3,156円

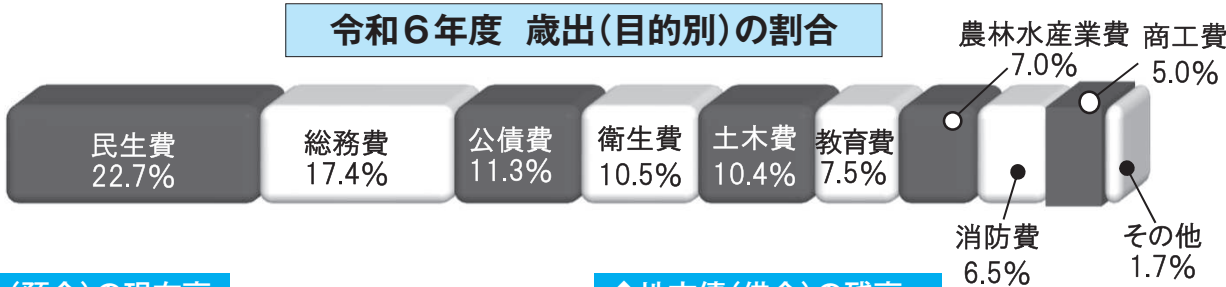

◆基金(預金)の現在高

令和6年度は基金の取崩額の増額及び積立額の減額により現在高が減少しました。今後は人口減少等により地方交付税が減少し、基金の取崩額が増加することが予想されるため、基金の重要性が高まっています。

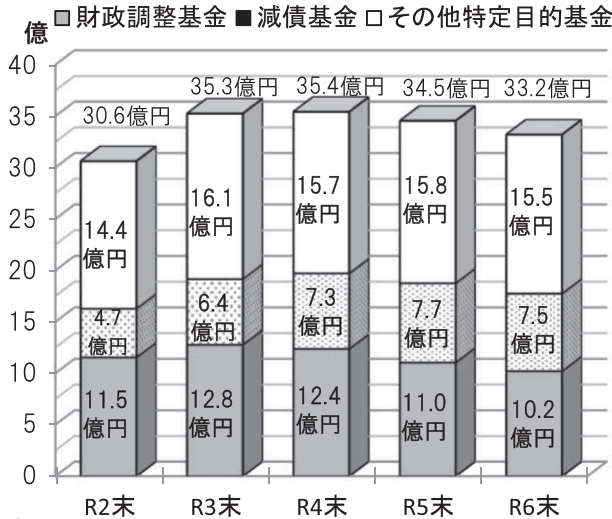

◆地方債(借金)の残高

毎年度の借入額を同年度の返済額よりも抑える取組みにより、残高は減少傾向にあります。今後もこの取組みを基本にしながら、事業財源として借入れを行っていきます。
※臨時財政対策債は、国の施策により借り入れるもので、その返済は国が財源措置を行います。

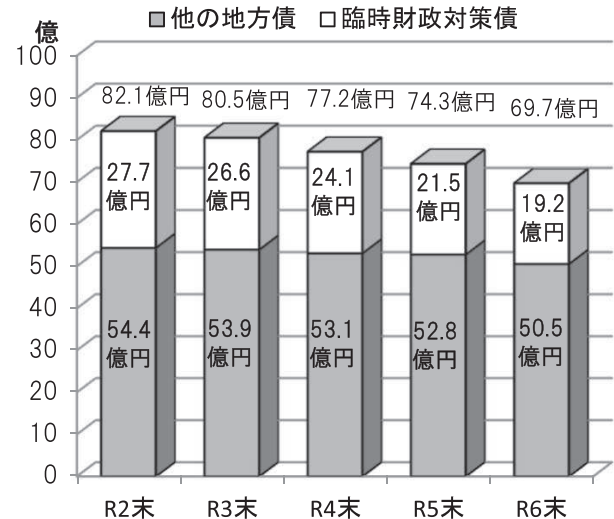

性質別分類 歳出を性質（人件費等）別によって分類したもの

性質別では、人件費が最も大きく、次いで、各福祉制度による高齢者、障がい者、子育て支援に関する扶助費となっています。また、補助費等は近年の物価高騰への対応重点支援として定額減税補足給付金の支給を行いました。

令和7年3月31日現在人口:8,222人

項 目		内 容	令和6年度決算額	令和5年度決算額	町民一人あたりの額
消費的経費	人 件 費	職員の給料や、特別職等に対するの報酬など	14億3,613万7千円	13億3,121万9千円	17万4,670円
	扶 助 費	各福祉制度に基づく高齢者、障がい者、子育て支援など	12億2,797万7千円	12億2,748万9千円	14万9,353円
	補助費等	消防などの一部事務組合や各種団体への補助金や負担金など	11億5,656万5千円	12億1,597万6千円	14万667円
	物 件 費	消耗品、光熱水費、備品購入費、委託料など	9億1,427万5千円	8億4,367万2千円	11万1,199円
	維持補修費	各公共施設や道路などの軽微な修理	1億304万9千円	6,855万3千円	1万2,533円
その他経費	公 債 費	これまでの公共事業などの財源として借り入れたお金の返済金	9億593万2千円	9億2,070万5千円	11万184円
	繰 出 金	国民健康保険特別会計などへの繰り出し	6億4,288万6千円	6億3,513万4千円	7万8,191円
	積 立 金	町の各基金への積み立て	4億7,857万1千円	4億1,028万2千円	5万8,206円
	貸 付 金	医療介護従事者等への奨学金貸与金	126万円	168万円	153円
	投資及び出資金	公営企業会計等への出資金	0円	0円	0円
投資的経費	普通建設事業費	道路、橋や各公共施設の建設事業、大規模な改修	10億8,285万6千円	12億2,852万5千円	13万1,702円
	災害復旧事業費	災害によって生じた被害の復旧	5,177万9千円	6,926万9千円	6,298円
計			80億128万7千円	79億5,250万4千円	97万3,156円

湧水町の決算を「家計」に例えると？

一般会計の決算を年間の収入が約400万円（1月あたり33万3千円）の平均世帯（夫婦共働き4人家族）の1ヶ月あたりの家計に置き換えてみると・・・

湧水家・1ヶ月の家計簿

《収入》

給 与 (町税などの自主財源)	7万2,960円
親からの援助 (地方交付税、国県支出金など)	20万6,960円
臨時収入 (寄附金)	1万2,088円
貯金の取り崩し (繰入金)	2万4,342円
銀行等からの借入(町債)	1万6,650円
銀行等からの新たな借入が1万6,650円に対し、ローン元金を3万6,007円返済しており、借金残額が減少しています。一方、貯金積立は1万9,021円に対し、貯金の取り崩しは2万4,342円となり、貯金残額は減少しています。	
計	33万3,000円
貯金残額(基金)	158万4,410円
ローン残額(町債)	332万7,062円

《支出》

食費 (人件費)	5万7,096円
家族の医療費や保険料 (扶助費)	4万8,826円
ローンの返済 (公債費)	3万6,007円
光熱費や通信費など (物件費)	3万6,357円
家・家財等の修理・買換え (維持補修費・普通建設事業費等)	4万9,207円
子どもへの仕送り (繰出金・補助費等)	7万1,505円
貯金の積立 (積立金)	1万9,021円
友人へ貸したお金 (投資及び出資金・貸付金)	64円
計	31万8,083円
残金(翌月へ繰越し) (実質収支)	1万4,917円

○特別会計決算報告

会計名	区分	決 算 額	実質収支額
国民健康 保険事業	歳入	12億5,092万2千円	1,666万円
	歳出	12億3,426万2千円	
介護保険 事業	歳入	13億5,979万9千円	687万4千円
	歳出	13億5,292万5千円	
後期高齢 医療事業	歳入	1億8,813万2千円	33万8千円
	歳出	1億8,779万4千円	

○企業会計決算報告

企業会計は、一般会計と違い日常の営業活動に要する収入と支出を示す「収益的収支」と、施設の建設や改良などに要する収入と支出を示す「資本的収支」に分かれています。

会計名	区 分	決 算 額
水道 事業	収益的収支	水道事業収益 2億369万8千円
		水道事業費用 1億8,008万8千円
	資本的収支	資本的収入 2,218万5千円
		資本的支出 1億4,004万4千円

※企業会計は、会計方法が異なるため、不足額は過年度分損益留保資金で補てんしました。

令和6年度決算に基づく健全化判断比率等の公表

○本町の財政の健全化を判断する比率は、いずれも警戒ラインを下回っています。

「地方公共団体の財政健全化に関する法律」に基づき、令和6年度の健全化判断比率、資金不足比率を次のとおり公表します。

湧水町の指標は、警戒ラインとなる早期健全化基準及び経営健全化基準を下回っていますが、今後は老朽化した各施設への対応や、歳入の地方交付税等の減少などにより、健全化判断比率が上昇する可能性があります。

◆健全化判断比率（※実質赤字比率、連結実質赤字比率は全会計に赤字がないため算出されていません。）

指標名	令和6年度 比率	令和5年度 比率	早期健全化 基準	財政再生 基準	比 率 の 内 容
実 質 赤字比率	無し	無し	15.0%	20.0%	一般会計の実質赤字額の割合であり、これが生じた場合には赤字の解消を図る必要があります。
連結実質 赤字比率	無し	無し	20.0%	30.0%	一般会計などの実質赤字額の割合であり、これが生じた場合には問題のある赤字会計が存在することとなり、赤字の早期解消を図る必要があります。
実 質 公 債 費 率	9.4%	9.0%	25.0%	35.0%	一般会計などが負担する地方債償還額の割合であり、18%を超えると起債の許可が必要となり、25%を超えると一部の起債発行が制限されます。
将来負担 比 率	無し	無し	350.0%		一般会計などが将来負担すべき実質的な負債の割合であり、この比率が高い場合、将来の財政運営が圧迫されるなどの問題が生じる可能性が高くなります。

◆資金不足比率（※資金不足比率は水道事業会計が資金不足となっていないため算出されていません。）

会計名	令和6年度 比率	令和5年度 比率	経営健全化 基準	比 率 の 内 容
水道事業	無し	無し	20.0%	公営企業の資金不足額の事業規模に対する割合であり、この比率が経営健全化基準以上となった場合には、経営健全化計画を定めなければなりません。

○各指標が基準を上回るとどうなるの？

【早期健全化基準を1つでも上回ると】

- 財政健全化計画を議会の議決を経て定め、速やかに公表するとともに、県知事へ報告し、この計画に基づく財政健全化に取り組むこととなります。

【財政再生基準を1つでも上回ると】

- 財政再生計画を議会の議決を経て定め、速やかに公表するとともに、県知事を経由して総務大臣に報告し、この計画に基づく財政再建に取り組むこととなります。なお、総務大臣の許可が得られなければ災害復旧事業等以外の地方債の起債が出来なくなります。

問い合わせ先 栗野庁舎 企画財政課 74-3111 (内線2273)

今年も熱戦！豊祭相撲大会



10月12日(日)、町相撲道場において、第18回湧水町豊祭相撲大会が開催され、小学生の部、一般の部による力強い取り組みが行われました。

互いに一歩も譲らず、こう着した場面や、土俵際での巻き返しもあり、会場は大いに盛り上がりました。

勝って喜び、負けて悔し涙を流した選手もいましたが、「礼に始まり、礼に終わる」という相撲の基本がしっかりとでき、最後は全員がやりきったという清々しい顔をしていました。

結果については下記のとおりです。



小学生学校対抗

団体

- 1位 栗野小学校B
- 2位 幸田小学校B
- 3位 轟小学校B

小学生地区対抗

小学生男子

- 1位 幸田A
- 2位 北方
- 3位 轟A

小学生女子

- 1位 西下場
- 2位 幸田
- 3位 上川西

小学生の部

小学生男子

- 1位 田中涼真 (幸田)
- 2位 小倉琉愛 (幸田)
- 3位 今和泉斗麻 (轟)

小学生女子

- 1位 橋口心海 (轟)
- 2位 松元麗樺 (西下場)
- 3位 重信結翔 (東中下場)

2年男子

- 1位 久木田瑛登 (北方)
- 2位 福迫波琉 (幸田)
- 3位 園山詩乃 (上場)

2年女子

- 1位 内村莉愛 (長谷)
- 2位 花堂凛々花 (幸田)
- 3位 宮田旺佑 (北方)

3年男子

- 1位 山下航 (轟)
- 2位 大山蒼生 (西下場)
- 3位 栗野中教諭 (栗野中教諭)

3年女子

- 1位 福迫美樹 (幸田)
- 2位 坂元陽葵 (上川西)
- 3位 田中芽菜 (西下場)

4年男子

- 1位 今和泉翔也 (轟)
- 2位 岩下幸篤 (上場)
- 3位 阪本心優 (轟)

4年女子

- 1位 下村李璃 (轟)
- 2位 下園梓姫 (幸田)
- 3位 興邊夢花 (轟)

5年男子

- 1位 福崎匠人 (幸田)
- 2位 坂田躍瑠 (老竹)
- 3位 大久保星一朗 (西下場)

5年女子

- 1位 新園叶奈 (西下場)
- 2位 林瑠暖 (上川西)
- 3位 久美田妃南 (西下場)

6年男子

- 1位 徳永隆星 (長谷)
- 2位 中原那緒 (東中下場)
- 3位 成政翔理 (老竹)

6年女子

- 1位 杉元希乃嘉 (下川西)
- 2位 前田にこ (轟)
- 3位 原みいく (幸田)

一般男子

- 1位 西下場
- 2位 役場親和会
- 3位 上場小学校

個人戦

- 1位 本田開 (栗野中教諭)
- 2位 松元建斗 (西下場)
- 3位 橋本和也 (西下場)



令和7年度第57回湧水町小学校陸上記録会結果

※走り幅跳び，走り高跳び，60mハードル走は各学校で計測した記録を持ち寄り，全体で集計。

順位	氏名	学校名	記録	順位	氏名	学校名	記録
5年生100m走 決勝							
男 子				女 子			
1位	飯屋 太希	栗野小	15秒7	1位	海江田 和奏	吉松小	16秒1
2位	近藤 蒼空	吉松小	15秒9	2位	鶴留 結希	栗野小	16秒3
3位	福岡 匠人	幸田小	16秒5	3位	中原 唯千花	吉松小	16秒9
6年生100m走 決勝							
男 子				女 子			
1位	新園 季空	栗野小	15秒5	1位	宇都 向日葵	吉松小	15秒5
2位	上水流 旭	栗野小	15秒6	2位	小宮路 明咲	栗野小	16秒1
3位	吉村 智希	吉松小	16秒1	3位	橋口 梨乃	栗野小	16秒6
5年生800m走 決勝							
男 子				女 子			
1位	坂田 躍瑠	栗野小	3分02秒1	1位	蜂須賀 美羽	栗野小	3分16秒4
2位	坂口 仁琥	栗野小	3分05秒1	2位	西ノ村 香子	栗野小	3分18秒6
3位	福岡 匠人	幸田小	3分05秒7	3位	小川 志歩望	幸田小	3分23秒0
6年生800m走 決勝							
男 子				女 子			
1位	上水流 旭	栗野小	2分50秒7	1位	宇都 向日葵 新記録	吉松小	2分49秒5
2位	田島 悠真	栗野小	3分11秒7	2位	杉元 希乃嘉	吉松小	3分15秒6
3位	花堂 颯太	幸田小	3分19秒0	3位	留奥 桜空	栗野小	3分23秒2
5年生走り幅跳び 決勝							
男 子				女 子			
1位	飯屋 太希	栗野小	3m65cm	1位	鶴留 結希	栗野小	3m60cm
2位	坂口 仁琥	栗野小	3m50cm	2位	海江田 和奏	吉松小	3m39cm
3位	野本 悠雅	栗野小	3m22cm	3位	丸田 明日望	轟 小	3m16cm
6年生走り幅跳び 決勝							
男 子				女 子			
1位	宮田 晟治	栗野小	3m85cm	1位	高田 柚夢	栗野小	3m28cm
2位	内海 明汰	栗野小	3m65cm	2位	下村 利奈	栗野小	3m27cm
3位	田中 俊紗宮	栗野小	3m49cm	2位	原田 梨衣	栗野小	3m27cm
5年生走り高跳び 決勝							
男 子				女 子			
1位	山下 剛	轟 小	1m05cm	1位	上野 紗愛	轟 小	1m05cm
1位	近藤 蒼空	吉松小	1m05cm	1位	久美田 妃南	栗野小	1m05cm
				1位	中原 唯千花	吉松小	1m05cm
6年生走り高跳び 決勝							
男 子				女 子			
1位	小川 銀士	栗野小	1m25cm	1位	神田 璃紗子	栗野小	1m05cm
2位	吉村 智希	吉松小	1m15cm				
2位	田島 悠真	栗野小	1m15cm				
6年生60mハードル走							
男 子				女 子			
1位	宮田 晟治	栗野小	11秒3	1位	小宮路 明咲	栗野小	11秒2
2位	小川 銀士	栗野小	11秒6	2位	橋口 梨乃	栗野小	11秒6
3位	田中 俊紗宮	栗野小	12秒3	3位	吉田 心春	栗野小	13秒6
5年生400mリレー							
男 子				女 子			
1位	飯屋・久米田・坂口・野本	栗野小	1分05秒4	1位	海江田・加治木・中原・齊藤	吉松小	1分07秒5
2位	吉尾・近藤・原内・時吉	吉松小	1分10秒0	2位	鶴留・新園・西ノ村・蜂須賀	栗野小	1分10秒8
3位	久米田・坂田・長野・宮田	栗野小	1分10秒3	3位	久美田・品川・谷口・藤井	栗野小	1分14秒7
6年生400mリレー							
男 子				女 子			
1位	宮田・新園・上水流・小川	栗野小	1分02秒1	1位	橋口・高田・山崎・小宮路	栗野小	1分07秒1
2位	田中・田島・内海・成政	栗野小	1分06秒1	2位	野下・新田・杉元・宇都	吉松小	1分09秒4
3位	下村・佃屋・西元・興邊	轟小	1分10秒1	3位	神田・下村・山内・吉田	栗野小	1分10秒0

スポーツの秋！

町内の各学校及び幼稚園において運動会・体育大会が行われました。園児・児童・生徒は、これまでの練習の成果を十分に発揮し、様々な競技や応援に全力で取り組みました。子どもたちの元気いっぱいの姿は応援に来られた保護者や地域の皆さんを盛り上げ、思い出に残るすばらしい運動会・体育大会となりました。

栗野中学校



9/20
(土)

吉松中学校



吉松幼稚園



9/28
(日)

10/26
(日)



栗野小学校



轟小学校



10/26
(日)

幸田小学校



上場小学校



西下場

10月19日(日) 地区スポーツ大会

東中下場

栗野体育館で、西下場地区のスポーツ大会が開催されました。

タイヤ転がしの「観客に飛び込まないよう慎重に」や幼児の競争の「ゴールはここよ、どこへいくの?」、昼休みには地区厄年者の「焼酎、お菓子の振る舞い」があり、午後の宅急便リレーの「荷物のバランスをしっかりと」など、全16種目を3チームに分かれて競技しました。

途中から、迷司会者? 迷進行者? も加わり300人の参加者の大笑いと大きな応援があふれる1日でした。



栗野小学校体育館で、東中下場地区のスポーツ大会が開催されました。

「ホールインワン」やパン食い競争、宝探しや年代別リレーなど、全10種目を2チームに分かれて競技しました。また、抽選会でも大盛り上がりで、閉会式終了後はマスのつかみ取りも行われました。

老若男女問わず一生懸命に、笑いと応援飛び交う1日となりました。



試合開始！

湧水町を
もっと元気にすっど〜！

プロレス！

ちびっこプロレス教室



10月18日（土）、吉松体育館において九州プロレスによる、ちびっこプロレス教室と試合が行われました。16人の選手が来町し、集まった約40人の子どもたちにも、プロレスの楽しさを教えました。その後、来場者約500人を前にド迫力の計4試合を行い、選手のパフォーマンスへの笑いや応援の声飛び交いました。「湧水町を元気にすっど〜！」実行委員会会長 林芳郎氏の、「湧水町の皆さまがプロレスで元気をもらい、健康的で明るい生活を過ごして欲しい」という思いから開催されました。来場者からは、「迫力があって面白かった」といった声が聞かれ、興奮冷めやらぬまま会場を後にしました。

学校給食に新米のプレゼント

昨年度に引き続き、10月6日（月）にライスセンターヒジオカ様（代表 脇岡秋則氏）より、町内の幼稚園・小中学校の給食用に令和7年産米（新米）のヒノヒカリを60kg寄贈していただきました。このお米は9日（木）の給食に活用させていただきました。給食を食べた児童らは、「もちもちしてとてもおいしかったのでいつもより多く食べました。ありがとうございました。」や「ピカピカと光った白ごはんはとてもおいしかったです。」と話し、おいしそうに食べていました。



上場小学校での給食風景

祝100歳到達 大橋 賀行さん

10/20
(月)



10月に満100歳を迎えられた大橋賀行さんを副町長が訪問し、長寿を祝いました。

大橋さんは島根県のご出身で、学校卒業後は郵便局に数年勤務した後、72歳まで大工として一家を支えてこられました。また、お父様が早くに他界されたため、妹さんや弟さんの生活や学費の支援もされたそうです。

性格はまじめで堅実。娘さん(2人)には厳格ながらやさしいお父さんだったとのこと。

早朝に起床し、眼鏡なしで新聞を読みながら大好きな「かりんとう」を食べる時間が「至福の時」で毎日のルーティンとなっているそうです。

これからもお元気で、さらに長寿を重ねられることをご祈念いたします。

元Jリーガー 中払 大介さんの特別授業

9/26
(金)



アスリート全国学校派遣プロジェクト「アスリーチ」で元Jリーガーの中払大介さんなかはらい だいすけが派遣され、幸田小学校にてサッカーの特別授業をしてくださいました。幸田小学校の全児童19人と轟小学校の5・6年生17人が参加し「夢を持ち続けること」「覚悟をもって挑戦すること」の大切さを学びました。実技ではドリブルや曲がるボールの蹴り方を教わり、プロの技に大きな拍手が起こりました。後半は幸田小学校と轟小学校、先生チームによるミニゲームを行い、応援の声が響く中、子どもたちは笑顔いっぱいプレーを楽しみました。「大ちゃん先生」との特別な時間は、子どもたちにとって忘れられない一日となりました。

さつまいもの収穫

10/15
(水)



5月に吉松小学校の3・4年生と吉松幼稚園の園児が植えたさつまいもが収穫時期を迎えたため、一緒に収穫しました。子どもたちは真剣に収穫に挑戦し、大きなさつまいもが獲れた時にはとても嬉しそうでした。



一輪車5台分と例年よりも豊作だったさつまいもは、幼稚園と小学校でそれぞれ持ち帰りました。幼稚園では各家庭へ持ち帰り、小学校では子どもたちと相談しながら、総合的な学習の時間で調理をする予定です。

鹿児島 矯正展

10月18日(土)、19日(日)に鹿児島県刑務所において矯正展が開催され、全国の刑務所から約550品目、3000点の製品が集められました。家具や木工品、布製品や革靴、お茶など様々な製品がリーズナブルに購入できると好評で、町内外から約2800名が来場されました。



1日目は(仮)たろうさん(吉本住みます芸人)が、2日目はパインナップルつばささん(同上)が、それぞれ司会を務め会場を盛り上げました。

会場内では、製品の販売のほか、町内店舗をメインに飲食店ブースが並び、受刑者に提供されているレシピで作られたカレーも、地元店舗とコラボして販売されました。ステージでは、吉松小学校や吉松中学校の子どもたちの演奏などが披露され、地元と連携したイベントとなりました。

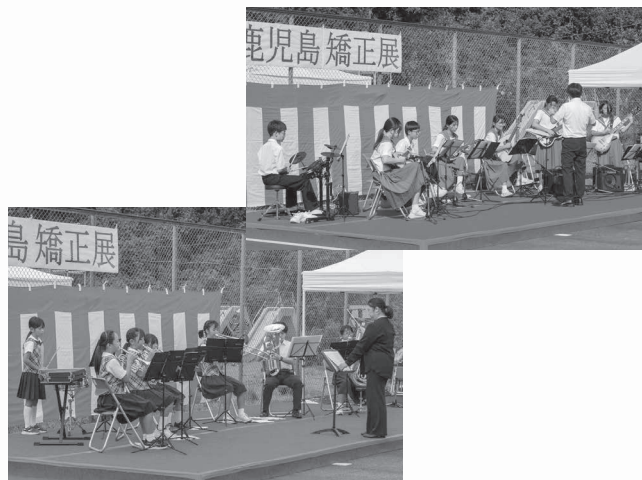

町老人クラブ連合会総合優勝

10月17日(金)、始良伊佐地区老人クラブ対抗による令和7年度始良伊佐ブロックいきいきシルバースポーツ大会が霧島市ユピテルアリーナ(牧園アリーナ)で開催されました。

この大会は高齢者がスポーツ・レクリエーションを通じて、健康の保持と相互親睦を深めて生きがいの助長を図るために毎年実施しており、本年度は各地区より11チーム、約240名の選手が6種目(ゲートボール、グラウンドゴルフ、ラダーゲッター、ペタンク、ボーリング、輪入れ)のスポーツに親しみました。

試合では、各チームとも地区の代表として勝利を目指した熱戦を繰り広げられ、これまで以上に会員同士の連帯感が向上しました。

選手選考や準備等に取り組まれた役員及び選手の皆様、本当にお疲れさまでした。

スポーツ大会の結果は以下のとおりです。

優勝：湧水町老連

準優勝：霧島市老連溝辺支部

第3位：霧島市老連国分支部



地域おこし協力隊 新規紹介

白坂 いずみ 隊員

しらかさ

熊本市 ▶▶▶ 湧水町

担当：「芸術のある町」まちづくり事業



熊本市から来ました白坂です！
写真家として地域&ファッション性を融合させたアーティスト活動を行っています。今後は湧水町の豊かな自然や歴史を活かした表現や企画が出来ればうれしいです。
これからどうぞよろしくお願いいたします♪

湧水町
地域おこし
協力隊

活動報告

中島 隊員 境内 隊員 五藤 隊員 柿木 隊員
曾地 隊員 打越 隊員 小笠原 隊員

「湧水と健康、ときどき運動。」 に参加しました！



10月5日(日)にいきいきセンターくりの郷で行われた健康イベントに参加してきました！

地域おこし協力隊としてブースを構え、湧水町産大豆と丸池の湧き水を使用した豆乳づくり体験や、家庭用編み機でつくるカラフルシュシュづくりを行いました。

当日は様々な年代の方にご来場いただきました。豆乳を作るのも出来立てを飲むのも初めての人がほとんどで、「クセがなくておいしい」「飲みやすい」と好評でした。絞り出すのに苦労しながらも、自分で作った出来立ての豆乳を飲んで楽しんでいました。

カラフルシュシュづくりでは、編み機の説明をした後、好きな色の毛糸を選んで編んでいただきました。編み機を初めて見られた方も多かったのですが、小学校2年生の子もすぐに編めるようになりました。編み終わったあとに、すぐ身につけて帰る方や、習いたいといってくださいった方もいらっしゃいました。合計16名の方にご参加いただきました。ありがとうございました。



Vol.6

湧水町20年の物語

～第1回 高原フェスタ～



会場の様子

ご存知ですか？



吉松駅は、平成15年に100周年を迎えました。今年は122年の年となります。吉松駅の隣の鉄道資料館では、駅員の制服や信号機が、また広場には本物のC55型蒸気機関車が展示されています。

ぜひ運転席に乗り込んで、運転士気分を味わってみませんか？

熱気球搭乗体験



第1回湧水町フェスタ「空」と「造形」の祭典が開催されたのは、平成17年11月12日(土)・13日(日)です。町内外から約1万5000人が訪れました。このイベントはこれまで、11月に旧吉松町と旧栗野町で開催されていた、スカイフェスタと高原まつりを融合した、新たなイベントとして開催されました。

彫刻造形展では、木材や、かざらなど自然素材を利用して作られた大型作品20点が展示されました。また、熱気球の搭乗体験では、標高720メートルから望む景色を楽しむと多くの人々が行列を作るなど、スポーツカイトや連凧などのスカイスポーツを楽しみました。



会場の様子

湧水町誕生20周年
湧水町高原フェスタ
の様子は、
来月12月号に掲載します！

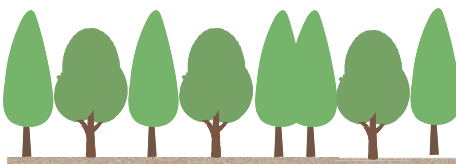

また、ステージでは吉松中学校や栗野中学校の演奏が行われ、会場を賑わせました。

2回目から湧水町高原フェスタと名前を改め、回数を重ね今年で第23回を迎えました。

千葉県出身 西ノ村ファーム

NISHINOMURA TAKASHI

西ノ村 高志 さん(39)

幸美 さん(38)
YUKIMI

育てるひと



Q なぜ湧水町に？

(幸美さん)

もともととは生まれも育ちも千葉県で、ここで就農しようかなって探していました。まず放牧ができるかどうかというのが一番の条件だったので、ある程度広い土地が使えるそうだったということ、湧水町に応援してくださる酪農家がたくさんいるということもすごく大きかったですね。

それとお水の面も。牛たちにとっては多分天然の山水の方が良いのかなというのもあったり、牛は暑さにすごく弱くて、死んでしまったりもするんです。湧水町は涼しいところなので、牛がどうしたら快適に過ごせるかなというのをまず考えて、探していたら湧水町になったという感じですね。

牛を健康に飼うことが、絶対なくてはならないこと。

Q 酪農を営んでみて。

(幸美さん)

子育てをしながら、牛約40頭のお世話を夫婦2人でしています。他にもチーズ作りとソフトクリーム作りをして売っているのですが、お店は本当に週一回ぐらい。それでもなかなか、もういっぱいはいっぱいですね。牛をまず健康に飼わないといけないので、そこが一番難しい。それができたら、牛乳というおいしい恵みをいただいで、そこから作って召し上がっていただきます。来店してくださった人も、帰りにわざわざ「美味しかったです」「また来ます」とか声をかけてくれる人がすごくたくさんいて、本当にまた来てくださるからうれしいですね。自分たちで作ったものを直接売ることができるようになって、より本当にやりがいとか。どんな仕事も大変なんですけど、酪農ってすごく大変で、お客様からの言葉っていうのはとてもやりがいにつながっていますね。

新鮮な青草を毎日与えるというのがうちの特徴というか、酪農家で生のを与えるのって、結構難しいことで、それを頑張っているという、自分たちのポリシーみたいながあります。

Q これからやりたいことは？

(高志さん)

牛のために必要な敷地は用意できたんですけど、より牛たちが快適に過ごせるように放牧場を整備するのにすごく時間

がかります。

(幸美さん)

チーズ作りは今主人がしていて、ソフトクリーム作りとお店での販売は私がしているんですけど、もっともっと喜んでいただけるように、質の向上を頑張りたいです。そのためには牛乳のおいしさがまず一番に関わってきます。結局、放牧をしてのびのびとしてストレスが少なく、おいしい草をたくさん食べた牛から絞られる牛乳というところに繋がるので、やっぱり目標とするところは、結局は牛を健康に飼うということが、私たちの中で絶対なくてはならないことになっています。

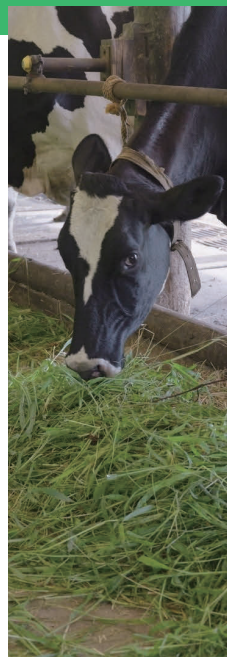

地域包括支援センターだより

『終活』という言葉, ご存じですか?

『終活』とは、人生の最期に向けた準備を指す言葉です。現在、夫婦のみの世帯や一人暮らしの高齢者が増えており、「孤独死」や「相続トラブル」が問題になっています。これらのトラブルを回避するためには、自分が亡くなることを想定して、医療・介護や財産管理を近しい人に引き継いでおくことが重要です。今回は、終活の方法についてご紹介します。

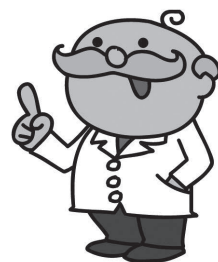

人生会議

もしもの時のために、自分が望む医療や介護について事前に考え、家族等と繰り返し話し合い、共有する取り組みを「人生会議」と言います。厚生労働省によると、命の危険が迫ると約7割の人が自分の医療や介護の希望・決定ができなくなると言われています（厚生労働省の『人生会議 普及・啓発リーフレット』から抜粋）。今のうちに、「もしもの時」を考えておきませんか？

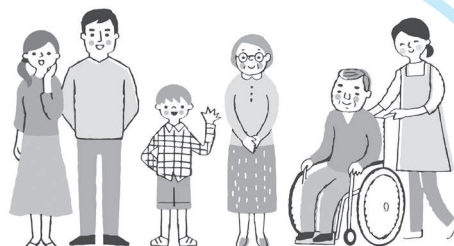

エンディングノート

「エンディングノート」とは、人生の終わりを見据え、大切な情報や亡くなった後の手続きなどを書き留めておくノートのことです。自分の希望を記しておき、治療や支援等への思いを残しておくことで「自分らしく最期を迎える」のに役立ちます。



相続・遺産

相続で多いトラブルは「遺産の取り分に関して」や、「相続人が増え、手続きに協力しない人が出る」ケースです。自分が亡くなる前に相続人を交えて、事前に話し合っておくことが有効的です。預貯金や不動産、債務等の整理から始めてみませんか？



11月30日は『人生会議の日』です

人生会議はACP（アドバンス・ケア・プランニング：事前に自身のケアについて計画する）とも言います。厚生労働省は11月30日を「いい看取り」の語呂に合わせ、『人生会議の日』と定めています。人生の最期を具体的に想像するのは難しいですが、この機会に時間を作り、自分らしい人生の最期を改めて考えてみませんか？

法務省HP掲載のエンディングノート

URL (<https://www.moj.go.jp/content/001395858.pdf>)

気になった方は地域包括支援センターまでご連絡ください！



問い合わせ先

湧水町地域包括支援センター（役場内） 74-3111（内線2121）

健康増進だより

医療機関等で診療を受ける際はマイナ保険証を利用しましょう

従来の健康保険証は、マイナンバーカードの健康保険証利用（マイナ保険証）を基本とする仕組みに移行されたことから、令和6年12月2日以降新たに発行されなくなりました。マイナンバーカードは健康保険証として利用できるだけでなく、日常生活の中で利用できる機会が増えています。ぜひマイナンバーカードをご活用ください。

なお、マイナ保険証の利用登録がまだお済みでない方には、「資格確認書」を郵送しております。「資格確認書」でもこれまで通り診療を受けることができます。

マイナ保険証ならではのメリット

- ✓ 過去のお薬・診療データに基づく、より良い医療が受けられる。
- ✓ 突然の手術・入院でも高額支払いが不要になる。
- ✓ 救急現場で、搬送中の適切な応急処置や病院の選定などに活用される。



よくある質問

Q. マイナンバーカードに大事な情報が入っていますか？

A. マイナンバーカードにはプライバシー性の高い情報は入っていません。

また、カード裏面のマイナンバー（12桁）を知らただけでは悪用されません。保険証利用時に医療機関がマイナ保険証で参照できるデータは、現在お持ちの保険証と同じ情報と、ご本人の同意があった場合のみ、受けている治療内容やお薬の履歴のみとなります。

Q. 本人が顔認証付きカードリーダーを操作できない場合はどうするのですか？

A. 顔認証のかわりにマイナンバーカード作成時に設定した暗証番号を代理人が入力することなどで受付することができます。待合スペース等にいるご本人のお顔とマイナンバーカードのお写真を、職員が目視で確認する本人確認も可能です。

さらに詳しい情報は
こちらから検索



厚生労働省ホームページ
マイナンバーカードの保険証利用について



問い合わせ先

栗野庁舎 健康増進課 74-3111(内線2100・2106)

第77回人権週間

「世界人権宣言」は、基本的人権及び自由を尊重し確保するために、世界の全ての人々と全ての国々とが達成すべき共通の基準として、昭和23年(1948年)12月10日の第3回国際連合総会において採択されました。

国際連合は、世界人権宣言採択を記念して、採択日の12月10日を「人権デー (Human Rights Day)」と定め、加盟国に対し、人権擁護活動を推進するための各種行事を実施するよう要請しています。

法務省及び全国人権擁護委員連合会では、「人権デー」を最終日とする12月4日から10日までの1週間を「人権週間」と定め、世界人権宣言の意義を広く国民に呼びかけ、人権尊重思想の普及高揚を図るため、各種啓発活動を実施します。

法務省の人権擁護機関では、人権週間以外においても、電話相談のほか、メールでの相談にも応じています。

いじめ、虐待及びインターネット上での誹謗中傷など一人で悩まず気軽にお電話ください。
(電話相談窓口)

みんなの人権110番(全国共通)0570-003-110

こどもの人権110番(全国共通)0120-007-110

8時30分から17時15分まで(土・日曜日、祝日を除きます。)

※みんなの人権110番の通話料は、相談者のご負担となります。



人権イメージキャラクター
人KENまもるくん



人KENあゆみちゃん

12月10日から16日までは 「北朝鮮人権侵害問題啓発週間」です。

拉致問題を始めとする北朝鮮当局による人権侵害問題は、国際社会を挙げて取り組むべき課題とされています。解決のためには、この問題について、関心と認識を深めていくことが大切です。

北朝鮮による日本人拉致問題について

1970年代から80年代にかけて、北朝鮮により多くの日本人が拉致されました。現在、17名が政府によって拉致被害者として認定されています。また、政府が認定した被害者以外にも、いわゆる特定失踪者等の北朝鮮による拉致の可能性を排除できない人たちがいます。

平成14(2002)年9月の第1回日朝首脳会談において、北朝鮮は日本人を拉致していたことを認め、謝罪しました。その後、5名の被害者は帰国しましたが、残りの拉致被害者については、いまだ納得のいく説明がありません。

拉致問題は、我が国の主権や国民の生命と安全に関わる重大な問題であり、日本政府は北朝鮮側から納得のいく説明や証拠の提示がない以上、安否不明の拉致被害者が全て生存しているとの前提に立って、被害者の即時帰国と納得のいく説明を行うよう強く求めています。

政府は、国の責任において、拉致問題の解決に取り組み、全ての拉致被害者の一刻も早い帰国に向けて全力を尽くします。

北朝鮮当局による
人権侵害問題に対する
認識を深めましょう

鹿児島地方法務局
鹿児島県人権擁護委員連合会
鹿児島県人権啓発ネットワーク協議会

政府拉致問題
対策本部



法務省



米永の会田自治会内の米生産農家の方々は、湧水町に少しでも役に立てばとの思いから、ふるさと納税に出品するため、会田米生産グループを結成されました。「湧水の田舎米」と銘打った新米は、グループの皆さんの手によって丁寧に袋詰めされ、出品されています。

10月20日(月)で事前予約を終了し、11月より順次発送予定です。ふるさと納税返礼品の出品にご協力いただける方は、商工観光PR課(74-3111)までご連絡ください。

米永地区

地域でふるさと納税
返礼品出品中！



＼ 強引な訪問購入にご注意ください ／

年末にかけて、大掃除にともない買取業者の相談が多く寄せられます。「不用品はありませんか？なんでも買い取りますよ」という電話がかかってきたことはありませんか。事業者が訪問して物品を買い取る事を訪問購入や訪問買取といいますが、トラブルも発生しています。

【事例】

- ・電話で「靴でも食器でもなんでも買い取ります」と事業者から勧誘をうけ、来訪を了承した。食器や服を用意していたが、用意した物には目もくれず「指輪やアクセサリーなどの貴金属はないか」と言われ、大切にしていたアクセサリーを強引に買い取られた。
- ・突然訪問してきた購入業者に「いらなくなった貴金属はありませんか。高く買い取ります」と言われ「そのような物はありません」ときっぱり断ったが、帰ろうとせずしつこく勧誘されて怖い思いをした。

【アドバイス】

- ・依頼をしていないのに、購入業者が突然訪問して買取することは法律で禁止されています。
- ・購入業者からの電話に安易に訪問承諾をしない。
- ・購入業者を家に入れない。
- ・購入業者の名称、住所、電話番号を確認する。

～承諾した場合～

- ・一人で対応しない（家族や近所の方に付き添ってもらう）
- ・売るつもりのない貴金属などは見せない。
- ・購入業者から交付された書面に買取品がすべて書かれているか確認する。
- ・売却した場合も8日間のクーリングオフ期間があります。



相談窓口

◎栗野庁舎 商工観光PR課 74-3111(内線2284)

(相談無料, 秘密厳守, 通話料: 相談者負担)

受付時間 平日8:30~12:00 13:00~16:30 ※土日, 祝日, 年末年始を除く

◎県消費生活センター 099-224-0999

受付時間 【月~金】9:00~17:00 【土】10:00~16:00

国民年金のお知らせ

11月は「ねんきん月間」です

厚生労働省では、国民お一人お一人に、「ねんきんネット」等を活用していただき、高齢期の生活設計に思いを巡らしていただくことを目的として、11月30日(いいみらい)を「年金の日」としています。

「ねんきんネット」は、パソコンやスマートフォンで年金記録の確認や将来の年金見込額の試算など、ご自身の年金情報を手軽に確認できるサービスです。また、「ねんきんネット」の初回利用登録はスマートフォンとマイナンバーカードがあると便利です。この機会に、「ねんきんネット」で将来の生活設計について考えてみませんか。ご利用については、日本年金機構ホームページをご覧ください。

○日本年金機構ホームページ(ねんきんネット) https://www.nenkin.go.jp/n_net/



「年金出張相談」のご案内

開催日時・場所

期 日	場 所	時 間
令和7年12月18日(木)	栗野庁舎別館 2 1 階小会議室	10:00 ~ 15:00
令和8年 2月19日(木)		

相談に関するお問い合わせ・ご予約

加治木年金事務所 お客様相談室 ☎62-3511

※自動音声案内が流れましたら、最初に「1」を押してください。

次の自動音声案内が流れましたら「2」を押してください。

電話予約受付時間は8:30から17:15までです。(土・日・祝日、12月29日～1月3日を除く)

国民年金保険料は全額が社会保険料控除の対象です！

国民年金保険料は所得税及び住民税の申告において、全額が社会保険料控除の対象となります。(その年の1月1日から12月31日までに納付した保険料が対象です)

社会保険料控除の適用を受けるためには、年末調整や確定申告の際に「社会保険料(国民年金保険料)控除証明書」(または領収証書)を添付する必要があります。

日本年金機構から右の日程で「社会保険料(国民年金保険料)控除証明書」が対象者宛てに発送されます。

お手元に届きましたら大事に保管し、年末調整や確定申告の際に使用してください。

納付期間	発送期間
1月1日(水)～9月30日(火)	11月上旬
10月1日(水)～12月31日(水)	令和8年2月上旬

問い合わせ先

栗野庁舎 住民税務課 74-3111(内線2154)
加治木年金事務所 62-3511

マイナンバーカード・電子証明書の有効期限の確認について

加治木税務署からの お知らせです

マイナンバーカード及びマイナンバーカードに書き込まれた電子証明書には、有効期限があります。有効期限を過ぎると、健康保険証としての利用、コンビニでの証明書発行、オンラインによる税務手続や行政手続などに影響するため、忘れずに更新手続きをお願いいたします。

なお、有効期限を過ぎた場合、確定申告の際にe-Tax手続(電子申告)等のご利用ができません。特に、令和8年1月～3月の確定申告期間は、更新窓口(市町村窓口)の混雑が予想されますので、余裕をもってお早めに更新手続きをお願いします。

更新対象	有効期限
マイナンバーカード (本体)	10年 (18歳未満は5年)
電子証明書	5年

電子証明書の有効期限を確認するには？

有効期限は、マイナンバーカードの券面(下図太枠内)に記載されています。マイナポータルからも確認できます。

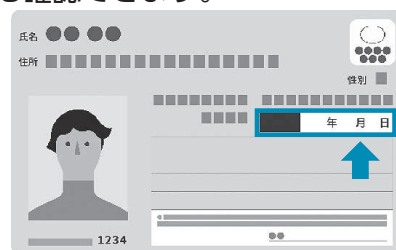

※有効期限の2～3か月前頃に有効期限通知書が送付されます。通知が来ていなくても有効期限の3か月前から更新ができます。

e-Taxに必要なもの (確定申告を電子で行う場合)

1. マイナンバーカード
 2. ICカードリーダか読取対応スマートフォン
 3. マイナンバーカードのパスワード2つ
- ① 利用者証明用電子証明書のパスワード(数字4桁)
② 署名用電子証明書のパスワード(英数字6～16文字)

【マイナンバーカードの更新等に関する問合せ】

栗野庁舎 住民税務課 戸籍年金係 TEL 74-3111 (内線2153・2154)

【税の申告等に関する問合せ】

栗野庁舎 住民税務課 住民税係 TEL 74-3111 (内線2141)
加治木税務署 TEL 62-2161 (代表)

事前に
加治木税務署へ
お問い合わせ
ください

令和7年分 年末調整説明会の開催について

◎ 令和7年分年末調整における4つの変更点

本年の年末調整では、税制改正に伴い、主に下記4つの変更点があります。

- 1 基礎控除の見直し
- 2 給与所得控除の見直し
- 3 特定親族特別控除の創設
- 4 扶養親族等の所得要件の改正

◆ 年末調整に関する説明会開催のお知らせ

日時：令和7年11月28日(金) ①10:00～12:00 ②14:00～16:00

場所：加治木税務署 2階会議室(始良市加治木町諏訪町13番地) 定員：各20名

○参加を希望する方は、加治木税務署へ事前に **電話予約の上** お越しください(先着順)。

TEL 62-2161 (音声ガイダンスに沿って「2」→「4」を選択してください)

※一般的なご質問やご相談は、「電話相談センター(国税相談専用ダイヤル)」で受け付けています。

TEL 0570-00-5901 (音声ガイダンスに沿って「2」を選択してください)

農業委員会だより

農業者の豊かな老後のために入ろう！農業者年金

農業者なら誰でも入れる「終身年金」



① 農業者年金の加入資格は3つだけです。農地の権利名義は不要です。

①年間60日以上農業に従事 ②65歳未満 ③国民年金第1号被保険者
(保険料納付免除者を除く)(ただし、60歳以上は、国民年金の任意加入被保険者)

② 保険料の設定は自由、加入・脱退も自由

保険料は月額2万円(35歳未満で政策支援加入の対象とならない方は1万円)から6万7千円の間で、千円単位で自由に決められいつでも見直しが可能です。さらに加入・脱退も任意のため、経営状況等に応じ柔軟な対応が可能になります。(ただし、脱退一時金はなく、積立てた保険料は将来年金として受給できます。)

③ 「終身」で年金を受給でき、万が一の場合は死亡一時金も

農業者年金は「終身年金」のため、一生涯、年金を受け取ることができます。

また、万が一、80歳前に死亡した場合は、80歳までに受け取る農業者老齢年金の現在価値相当額を一時金として、要件を満たす遺族の方が受け取れ、死亡一時金は非課税です。(加入期間等により、保険料払込額を下回る場合があります。)

試算表 ～農業者年金の受給額の試算～

加入年齢	納付期間	保険料額	保険料総額	年金額(年額)		想定される受給総額	
				男性	女性	男性	女性
20歳	40年	1万円	780万円	61万円	52万円	1,306万円	1,394万円
		2万円	960万円	80万円	68万円	1,718万円	1,833万円
30歳	30年	1万円	660万円	47万円	40万円	1,017万円	1,086万円
		2万円	720万円	53万円	45万円	1,140万円	1,216万円
40歳	20年	2万円	480万円	31万円	27万円	675万円	720万円
50歳	10年	2万円	240万円	14万円	12万円	301万円	321万円

※上記のケースは通常加入で、65歳までの運用利回りが2.5%、65歳以降の予定利率が0.70%で試算しています。平均余命(男性86.5歳、女性92歳)まで生存した場合の金額です。保険料額1万円のケースについては、35歳未満は保険料月額1万円で加入し、35歳以降は2万円で加入した場合です。

一定の要件を満たす方には保険料の国庫補助

- ・ 認定農業者かつ青色申告の方など、一定の要件を満たす方には、保険料の国庫補助支援があります。(月額2万円のうち最高1万円、通算で最大216万円)
- ・ 保険料の国庫補助分は、将来、経営継承をするなどの一定の要件を満たせば、将来、特例付加年金として受給することができます。

税制面で大きな優遇措置



●保険料が全額社会保険料控除

支払った保険料は全額社会保険料控除の対象となります。さらに、同一生計の家族分の保険料を支払っている場合、家族分も含めて控除の対象となります。

●保険料の運用益が非課税

一般の預貯金等の利子には約20%の税金がかかりますが、農業者年金の運用益は非課税です。

●将来年金として受け取る際も控除の対象

農業者年金として受け取った年金は、税制上、公的年金等控除の対象となります。

山へ紅葉を見に行こう!

湧水も守るため
森林も知ろう! 作ろう! 守ろう!

紅葉は芸術の対象として感動を与え、日本人の自然観の形成に大きく関わっており、森林の大切な役割の1つです。

紅葉は秋に始まりますが、その時期には地域差があり、紅葉が始まるには以下の条件があります。

1. 昼と夜の寒暖の差が大きいこと
2. 太陽の光（紫外線）にたくさんあたること
3. 適度な湿気があること

目安として、最低気温が8℃を下回る日が続くと紅葉が進むと言われています。また、標高が100m高くなるにつれ、気温は0.6℃下がるため、標高の高いところから順に見ごろを迎えます。

霧島や栗野岳は10月下旬から12月上旬が見頃となり、標高1,102mの栗野岳は、標高差が少なく登りやすく、展望も良い山なので、家族連れや初心者の方にもおすすめです。

今年は、山へ紅葉を見に行こう!



今月は【助産師】畠中より、
未来に備えた健康づくりの情報をお伝えします。



今話題の『プレヨシ』って何?



プレコンセプションケアとは・・・

プレ(Pre)は「～の前の」、コンセプション(Conception)は「受胎・妊娠」という意味で、プレコンセプションケアとは「妊娠前からの健康づくり」を意味します。

若い男女が将来のライフプランを考えて日々の生活や健康と向き合うことで、次世代を担う子どもの健康にもつながるとして近年注目されています。早い段階から正しい知識を得て健康的な生活を送ることで、将来の健やかな妊娠や出産につながります。女性だけではなく、女性の健康を支えるパートナーやご家族も含めて取り組むことが大切です。

助産師は、妊娠・出産・育児だけでなく、思春期や更年期など、女性のあらゆるステージで健康に関するサポートを行います。健診等で見かけた際にはお気軽にお声掛けください。



ご相談・問い合わせ先: こども家庭センター専用電話 74-3222



秋と家族

湧水の皆さんこんにちは！お元気ですか？肌寒い季節になりましたね。

秋になり、運動会や豊祭相撲などたくさんイベントがありましたね。先日参加した「ウォーク・イン・幸田」というイベントがとても楽しかったです。幸田の棚田は本当に美しく、幸田の子どもたちは幸田について素晴らしい情報を教えてくれました！今年の豊祭相撲も本当に楽しく、皆が一生懸命頑張っている姿にとっても感動しました！

頑張る子どもたちに声援を送る家族の姿を見て、私の家族のことを思い出しました。私の家族は長い間、先祖についてより詳しく調べようとしてきました。特に曾祖父と高祖父についてです。曾祖父は寄席の芸人でしたが、それ以上のことはほとんど知りません。写真の右に写っているのが曾祖父です。高祖父についてはさらによく分かっていません。過去の情報を見つけるのはとても大変です！

皆さんも子孫があなたとご家族の歴史を知るために使える手がかりを残すことを検討してみてください！いつか誰かがあなたについて知りたいと思うはずです！



写真右が私の曾祖父（1911年頃）

開館25周年記念企画「アートと自然に包まれる！」 クリエイティブ・アニバーサリー 25

2025年10月1日(水)
～11月24日(月・祝)

四半世紀の歩みを振り返りながら、多彩な企画を通して地域社会とのつながりを再確認し、新たな芸術文化の価値を創出する記念イベントを開催いたします。

【広報誌「アートの森」で振り返る25年】

「アートの森だより」の誌面を通じて、当館の25年の歩みを紹介します。

【25周年記念コレクション展】

通常撮影できない屋内作品を、期間限定で写真撮影できます。今回は、宮島達男《Changing Time with Changing Self No.25-W》、長沢英俊《李白の家》、黒蔵壮《チョット休憩》、ジャウメ・プレンサ《ノック ノック ノック》、トニー・クラッグ《ノーティラス》など、17点を展示します。

【野外作品作家VTRの上映】

作品設置当時の様子や作家の制作意図を本人の声で収録した映像を上映します。今回は、草間彌生、ダニ・カラヴァン、フィリップ・キングなど、17本を放映します。



《ヴァン・ゴッホ・スクーター》
篠原有司男 ©Shuichiro Minami

お知らせ

11月26日(水)～11月28日(金)は屋内展示休止期間となり、野外常設展のみご覧いただけます。11月29日(土)から冬コレクション展を開催いたします。

問い合わせ先 鹿児島県霧島アートの森 TEL 74-5945

霧島アートの森
KIRISHIMA OPEN-AIR MUSEUM



くりの図書館に行こう！

新着本のご紹介

毎週様々な新着本が入ります！



秋を感じる

ぎょうれつのできる スパゲッティやさん



ふくざわ ゆみこ さく
出版:教育画劇

ネズミのおじいちゃんに
スパゲッティを作っても
らったレッサーパンダ。ネ
ズミの家の食べ物がなく
なってしまったことに気
付き…。ミニトマトのス
パゲッティのレシピ付き。お
いしそ〜♡

10分でイベント スイーツ 秋



木村 遙 著
出版:理論社

焼きリンゴのクランブル、
ピニャータケーキ…。人気
フードスタイリストが、初
めてでも簡単にかわいく作
れる秋のスイーツレシピを
紹介します。親子で楽しく
クッキングしちゃいませう

きせつのずかん3 あきのずかん



露木 和男 監修
出版:岩崎書店

身近な場所で見られる草
花や木、生き物などをイラ
ストや写真とともに紹介す
る。コスモス、イヌビワ、コ
バネイナゴなど秋を見つけ
に行きませんか。草花遊び
やおち葉カルタ、木の実遊
びも掲載

気になる新着本

- ・あなたが僕の父
- ・疲労学
- ・10代女子のためのおしごと図鑑
- ・酒亭DARKNESS
- ・激しく煌めく短い命
- ・令和米騒動
- ・「老いても元気な人」と「どんどん衰えていく人」ではなにが違うのか
- ・日本の映画の舞台&ロケ地100
- ・あなたの話はちゃんと伝わっていますか？
- ・クリームソーダになりたい
アザラシちゃん
- ・なんとかなる本5



12月21日(日) 10:30 ~
おはなしの森
くりの図書館にて ※予約不要

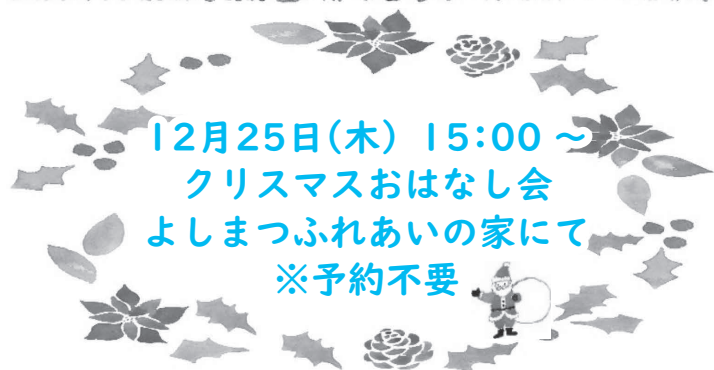

12月25日(木) 15:00 ~
クリスマスおはなし会
よしまつふれあいの家にて
※予約不要

【開館時間】 10:00 ~ 18:00

【11月・12月 休館日】

毎週月曜日、毎月第4木曜日、祝日

年末年始(12/29 ~ 1/3)

【問い合わせ先】 くりの図書館 74-1821

第77回県民スポーツ大会

○期日…9月20日(土)～28日(日)
○場所…県内各体育施設

【全空連空手道】

▼少年男子団体組手

優勝 日置地区
池田 圭孝

(鹿児島城西高校2年…長谷地区)

【柔道】

優勝 始良地区

長倉 力斗(中津川)
甲斐 翔(中津川)
徳田 翼(中津川)

【バレーボール男子】

第2位 伊佐地区

橋本 尚大(西下場)
瀧山 真央(北方)

第34回県央種目別陸上競技記録会

○期日…10月12日(日)
○場所…国分運動公園陸上競技場

▼女子小学1000m

第2位 宇都 向日葵(吉松小6年)
記録 3分25秒58【大会新記録】

わたしがSHIGA輝く国スポ (第79回国民スポーツ大会)

○期日…10月5日(日)～7日(火)
○場所…滋賀県大津市

【空手道競技】

▼少年男子組手個人戦

第5位 柿木 史翔(熊本県代表)
(開新高校3年…中津川地区)



第36回学童軟式野球蒲生大会

○期日…10月11日(土)～12日(日)
○場所…蒲生中学校グラウンド

優勝 湧水スラッガーズ

きりしま国分五旗学童軟式野球 大会2025

○期日…10月18日(土)～19日(日)
○場所…春山緑地公園

優勝 湧水スラッガーズ

ニュースポーツ

体験会を開催!!

10月4日(土), 吉松体育館でニュースポーツ体験会を開催しました。

ニュースポーツとは、だれもが、いつでも、どこでも、いつまでも、気軽に楽しめるスポーツです。

当日は34名の参加があり、町民スポーツ大会の競技種目になっているスピードドラダーゲッター、キャッチング・ザ・スティックのほか、ドッジビーを体験しました。

参加者は、すぐにルールやコツを覚え楽しんでいました。



スピードドラダーゲッター



ドッジビー



キャッチング・ザ・スティック

ゆうすい文芸

・この「ゆうすい文芸」コーナーに句を掲載したい方は、毎月10日までに栗野中央公民館までお届けください。

短歌

友の呉れし好みの紅茶（パラダイス）

パイヤ、マンゴー島の香浴びむ

福田 三四五

必ずや秋には栗の渋皮煮

作っていたのに今は見送る

内村 美代子

丸池の水面に浮かぶ竹灯ろう

幻想の影に涼風の吹く

林 静子

足腰は湿布の世話になりながら

口だけ達者な九十五才

坂元 美子

毎日が危険な暑さ汗流る

洗髪易し定番のシヨート

今西 麗子

ポーチュラカ庭一面に咲き誇り

タベとなればたちまちに萎ゆ

榎木 志津代

テレビ電話同級生等と代わる代わる

話す訛りに故郷近し

崎田 ユミ

十月の短歌を託し旅立ちぬ

颯爽として上州の風になる

笹田 てい子

俳句

皮ジャンパーティーア風に着こなして

我が青年は帰り来たりぬ

川野 久美子

短歌とふ美しき響にあいしより

老いの憂ひのうすれゆくなり

城 千鶴子

秋分点認知症と診断す

寄下 真平

薩摩狂句

（唱）福田 三四五

稲刈いも台風が来んうち仕舞がいっ

店ん幸ちゃん

（唱）見向つもせんじ走去た大風

暇を取つ下準備えきつたニラチヂミ

ちよつしもた

（唱）こん薄し団子あ辛口酢味噌が良合ど

『勝栗道場スポーツ少年団』活動紹介

私たちは、小学生から中学生まで
元気に剣道の練習をしています！

練習日時 毎週 月・水・金曜日 17時から19時
練習場所 栗野小学校体育館
活動内容 挨拶や礼儀を大切にして
みんなで支えながら活動しています。

※興味のある方は、気軽にいつでも見学に来てください。

指導者 切通 昭一 先生

●現在小学生4名中学生5名の団員



問い合わせ先 栗野中央公民館 74-4313

お知らせ 掲示板

町などからのお知らせ
や募集などの情報をお
届けします。

鹿児島県最低賃金が時間額 「1026円」に改正されました！

鹿児島県最低賃金が、令和7年11月1日(土)から時間額「1026円」に改正されました。

この最低賃金は、臨時、パート、アルバイトなどすべての労働者に適用され、使用者は、最低賃金額以上の賃金を支払わなければなりません。

また、特定の産業の労働者と使用者に適用される特定(産業別)最低賃金は、高い方の最低賃金額以上の賃金を支払わなければなりません。

▼問合せ先

鹿児島労働局賃金室

Tel 099-2223-8278

加治木労働基準監督署

Tel 63-2035

「裁判員候補者」・「検察審査員候補者」に選ばれた皆さんへ

それぞれの候補者は、選挙権を有する県民の中からくじで選定されます。

選定された候補者の方へは、11月中旬頃に「裁判員候補者名簿への記載のお知らせ」又は「検察審査員候補者名簿への記載のお知らせ」が届きます。

国民が司法に参加する一つの制度です。ぜひ、御協力ください。

なお、不明な点がありましたら、左記までお問い合わせください。

▼問合せ先

■裁判員

鹿児島地方裁判所刑事部

裁判員係

Tel 099-222-7157

■検察審査員

鹿児島検察審査会事務局

Tel 099-808-3719



個人事業主

中小企業

フリーランス

取引上の 悩み

抱えていませんか？



相談無料

秘密厳守

匿名相談可能

●中小企業・個人事業主・フリーランスの皆さんが抱える取引上の悩み相談をお受けします。
●問題解決に向けて、専門の相談員や弁護士がアドバイスを行います。

下請かけこみ寺
☎0120-418-618

【受付時間】

平日9:00～12:00/13:00～17:00

(土日・祝日・年末年始を除く)

中小企業庁委託事業

(公財)全国中小企業振興機関協会



おめでた

(敬称略) 令和7年10月届出分

(新生児)
山田 梨琥 悠太 町外

(保護者) (自治会)

おくやみ

(敬称略) 令和7年10月届出分

(故人) (享年) (自治会)
出水 秋 95 町外
松井 カズ子 95 松山
桑畑 健一 90 八所
園田 廣夫 90 長谷
正竹 フミ子 88 堤郡
福留 弘美 88 砂走
田底 貞三 87 二渡
宗方 和美 74 桜馬場

※町外にて届を提出された方でおくやみ欄の掲載が必要な方は住民税務課までご連絡ください。

ご寄付ありがとうございました
湧水町社会福祉協議会

【香典返し】 (令和7年10月受付分)

原口前の今村 孝一さんから
(ミチさん死去)
町外の小笹 正さんから
(律子さん死去)
新替団地の田底 敏郎さんから
(貞二さん死去)
牛瀬戸の竹井 康博さんから
(ミエ子さん死去)

※香典返し寄付につきましては、寄付受付日で掲載するため、おくやみの月とは異なる場合がありますので、ご了承ください。
※いただきましたご寄付は、地域福祉向上のため、有意義に活用させていただきます。



人口の動き

住民基本台帳による
※外国人を含む

(前月比, 前年同月比)

人口	8,140人 (-21人, -180人)
男	3,887人 (-11人, -77人)
女	4,253人 (-10人, -103人)
世帯数	4,584戸 (-6戸, -42戸)
転入	25人
転出	34人
出生	0人
死亡	14人

令和7年10月末現在

日曜・祝日在宅医 (薬局) (11月号)

11月24日 (月)	霧島桜ヶ丘病院	78-3135
	さくらの杜薬局	78-8282
11月30日 (日)	前田医院	74-5001
12月7日 (日)	春田医院	76-0053

12月14日 (日)	伊東内科クリニック	72-9088
	タイガー薬局	64-6700
12月21日 (日)	林内科医院	75-2047
	ピアノ薬局	75-4526

夜間 365 日対応
及び輪番薬局 ▶



日曜・祝日歯科救急診療 (毎月固定)

時間 9:00から15:00まで
(受付/14:30まで)
場所 始良地区歯科医師会
口腔保健センター
(鹿児島空港近く)
TEL 0995-58-4388
※受診の際は必ず保険証をご持参ください。

町長動静

(10月1日~31日)

- 10月1日(水) J.R肥薩線崩落箇所現地視察
- 10月5日(日) 町誕生20周年記念事業 健康づくりイベント「湧水と健康、ときどき運動。」
- 10月6日(月) 議会運営委員会
- 10月7日(火) 議員全員協議会
- 10月8日(水) 鹿兒島銀行栗野支店長来庁
- 10月8日(水) 町豊祭相撲練習激励
- 10月9日(木) 道路整備促進期成同盟会理事会
- 10月9日(木) 全国治水砂防協合理事・顧問会議
- 10月12日(日) 町豊祭相撲大会神事
- 10月12日(日) 町豊祭相撲大会土俵祭
- 10月15日(水) 町豊祭相撲大会
- 10月15日(水) 区長会
- 10月16日(木) 秋の勝栗神社例祭
- 10月16日(木) 鹿兒島刑務所長来庁
- 10月16日(木) 町の国民健康保険事業の運営に関する協議会
- 10月16日(木) 県国有林野等所在市町村長有志協議会
- 10月18日(土) 19日(日) 関東湧水会
- 10月20日(月) 九州各県治水砂防協会支部長並びに参加会議
- 10月21日(火) 町消防団幹部会
- 10月22日(水) 町高原フェスタ実行委員会
- 10月23日(木) 三町首長対談
- 10月23日(木) 県町村会定期総会
- 10月24日(金) 全国担い手サミット
- 10月24日(金) 県公民館関係者研修会
- 10月26日(日) 九州防衛局次長来庁
- 10月26日(日) 議会運営委員会
- 10月28日(火) 栗野地域各小学校運動会
- 10月28日(火) 町農業農村推進協議会
- 10月29日(水) 始良・伊佐地域行政懇話会
- 10月29日(水) 議会臨時会本会議
- 10月29日(水) 県企業立地懇話会
- 10月31日(金)

ゆうすい くらしのカレンダー



…くりの図書館

いき

…研修・交流施設
屋外施設



…栗野保健センター

※下記に書いてあるイベント情報の日程は変更する場合があります。

日	月	火	水	木	金	土
11/16	11/17	11/18	11/19	11/20	11/21	11/22
		無料法律相談会 よしまつふれあいの家 13:30～(要事前 申込 社会福祉協 議会 75-2200) 資源ごみ収集日 (北方・轟・幸田・米 永地区)			資源ごみ収集日 (下川西・上川西・般 若寺・停車場地区)	
11/23	11/24	11/25	11/26	11/27	11/28	11/29
休館日	休館日 全館休館日	母子健康手帳交付 9:00～12:00 【要予約】 資源ごみ収集日 (上場・老竹・長谷・西 下場・東中下場地区)		休館日	資源ごみ収集日 (鶴丸・中津川・川添 地区)	
11/30	12/1	12/2	12/3	12/4	12/5	12/6
	母子健康手帳交付 9:00～12:00 【要予約】 休館日	資源ごみ収集日 (北方・轟・幸田・米 永地区)		特設人権相談所開設 10:00～15:00 郷土資料館本館	資源ごみ収集日 (下川西・上川西・般 若寺・停車場地区)	
12/7	12/8	12/9	12/10	12/11	12/12	12/13
	母子健康手帳交付 9:00～12:00 【要予約】 休館日	資源ごみ収集日 (上場・老竹・長谷・西 下場・東中下場地区)			資源ごみ収集日 (鶴丸・中津川・川添 地区)	
12/14	12/15	12/16	12/17	12/18	12/19	12/20
	母子健康手帳交付 9:00～12:00 【要予約】 休館日	無料法律相談会 いきいきセンターくりの郷 13:30～(要事前 申込 社会福祉協 議会 75-2200) 資源ごみ収集日 (北方・轟・幸田・米 永地区)		年金相談 10:00～15:00 栗野庁舎別館2 1階小会議 【予約制】	資源ごみ収集日 (下川西・上川西・般 若寺・停車場地区)	
12/21	12/22	12/23	12/24	12/25	12/26	12/27
	母子健康手帳交付 9:00～12:00 【要予約】 休館日	資源ごみ収集日 (上場・老竹・長谷・西 下場・東中下場地区)		休館日	資源ごみ収集日 (鶴丸・中津川・川添 地区)	

公民館コーナー

栗野中央公民館	12月10日まで	湧水写真クラブ	吉松中央公民館	12月10日まで	水彩画教室
いきいきセンターコーナー			町民ホール展示・催し		
温泉ゆっく ら ん ど	設備の老朽化により、温泉およびトレーニングルームの利用は終了いたしました。				
研修・交流施設 屋 外 施 設	休館日 11月24日 開館時間 月曜日：8:30～17:00、火～日曜日：8:30～22:00				