

広報

5

2021

Vol.194

ゆうすい

想いつなぐ聖火
東京オリンピック聖火リレー
竹野いさなさん（上場地区）

人と自然が織りなす芸術のまち 心豊かで伸びゆく美しいまち

●ホームページアドレス：<http://www.town.yusui.kagoshima.jp/>

●メールアドレス：info@town.yusui.kagoshima.jp

公共交通実証実験のご案内

湧水町では、さらなる町内公共交通の充実、町民が利用しやすい公共交通の構築を目指し、**町内の一部の地域でタクシーによる実証実験**を行います。



【対象地域】⇒ふるさとバスの路線1西回り、路線7吉松北回りの運行地域

栗野地域：幸田・米永・植村方面の一部 吉松地域：鶴丸・般若寺・川添方面の一部

実証実験は

①タクシーチケット方式（令和3年6月1日～令和3年8月31日）

②デマンド型乗合タクシー方式（令和3年9月1日～令和3年11月30日）

の2種類について、期間を定めて実施します。

※上記の期間中は、ふるさとバスの路線1西回り、路線7吉松北回りを運休します。

（運休路線は3Pをご覧ください。）

初めに、タクシーチケット方式の実証実験を行います。

○タクシーチケット方式（タクシー利用料金助成制度）とは

ご自分の都合に合わせてタクシーをご利用いただき、**利用料金の5割（2,000円上限）を町が負担します。**（助成される料金の例は別表をご覧ください。）

※**町内の利用に限定**されます。

※助成を受けるには、事前に申請をしていただき、**「利用券」の交付を受ける必要**があります。申請手続は5月18日から役場企画財政課（栗野）・地域総務課（吉松）で行うことができます。

タクシー利用料金助成制度(対象者)について

(助成対象の範囲)

- 1 タクシー料金の助成対象者は、町内に居住されている方で、湧水町の住民基本台帳に登録されており、かつ、町税等の滞納がない方で次のいずれかに該当する場合です。
 - (1) 65歳以上の方
 - (2) 高校生又は16歳以上65歳未満の方のうち、運転免許証(大型自動二輪車免許、普通自動二輪車免許、小型特殊自動車免許及び原動機付自転車免許を除く。)の交付を受けていない方又は車両を保有されていない方
 - (3) 前号の年齢の者のうち、病気等の理由で町長が特に認める方

「タクシー利用券」は
期間中に**12枚を限度**に交付します。

「タクシー利用券」は
家族や他人に譲ることはできません。
ただし、家族や他人が同乗することは可能です。

「タクシー利用券」は
1乗車につき1枚の利用となります。
例えば、2枚出して全額引きを受けるなど
ということはありません。

利用できる時間・目的に
制限はありません。
タクシーが営業している時間は利用できます。

実証実験終了後に実施するアンケート調査に御協力をお願いします。

問い合わせ先：湧水町役場 企画財政課 74-3111（内線2261）

ふるさとバス 運休路線

路線1 西回り 運行ルート図



(別表) タクシー料金の助成される金額の例

利用距離	タクシー料金	本人負担 (5割)	町負担 (5割)
2.0 km	840円	420円	420円
3.0 km	1,140円	570円	570円
4.0 km	1,390円	690円	700円
5.0 km	1,690円	840円	850円
6.0 km	1,940円	970円	970円
7.0 km	2,240円	1,120円	1,120円
8.0 km	2,540円	1,270円	1,270円
9.0 km	2,790円	1,390円	1,400円
10.0 km	3,090円	1,540円	1,550円
11.0 km	3,340円	1,670円	1,670円
12.0 km	3,640円	1,820円	1,820円
13.0 km	3,890円	1,940円	1,950円
14.0 km	4,190円	2,190円	2,000円
15.0 km	4,440円	2,440円	2,000円

(注) 料金は参考であり、実際の料金と異なる場合がありますのでご注意ください。

路線7 吉松北回り
運行ルート図

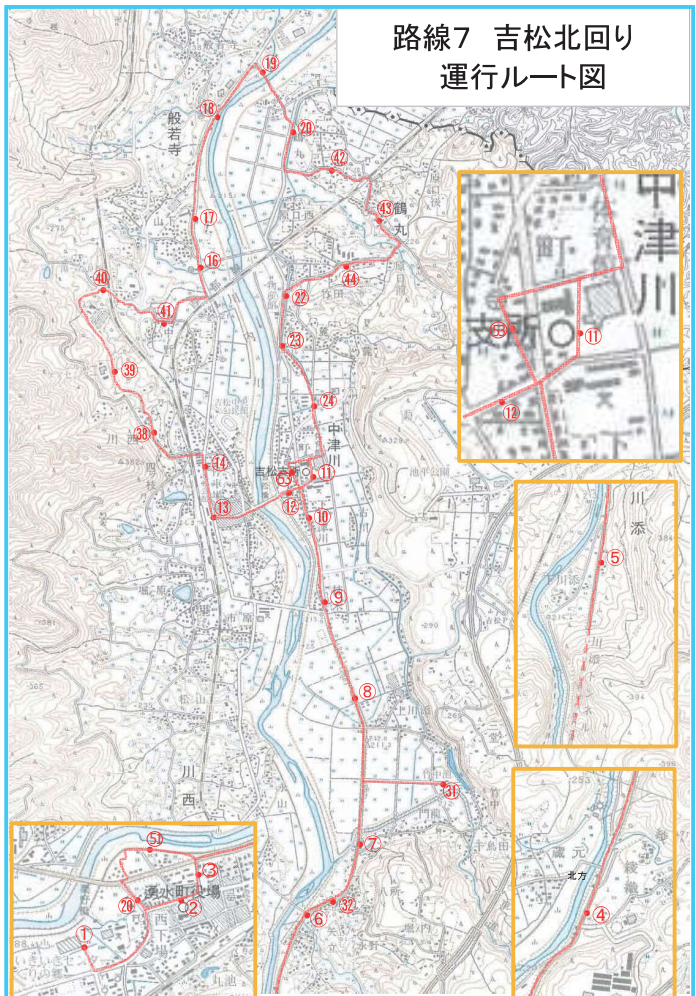

湧水町長・町議会議員が

決まりました。

4月18日に任期満了に伴う町長・町議会選挙が実施され、町長及び町議会議員が決まりました。町長選挙は立候補者1名のため、無投票にて池上滝一氏が2期目を務めます。

町議会議員選挙の投票率は、前回4年前より約4ポイント低い75・84%の結果となりました。

また4月30日に令和3年湧水町議会臨時会が開催され、議長、副議長、各常任委員長が選出されました。



湧水町議会

議長 飯屋 良二
副議長 境田 公明

総務民生常任委員会

委員長 中原 和見
副委員長 森山 マスミ
委員 成相 大
宗 照夫

経済文教常任委員会

委員長 吉永 義和
副委員長 久留須 修
委員 田原 寛文
小川 忍
中村 和博
境田 公明

第28回始良春季畜産

共進会について



興邊 雄次さん出品のあめちゃん号

4月21日、「第28回始良春季畜産共進会」が霧島市隼人町の始良中央家畜市場で開催され、本町の代表牛として4頭の牛が出品されました。その中で、若雌1区で興邊 雄次さん出品の「あめちゃん号」が最優秀賞に輝きました。湧水町から出品された4頭の成績を次のとおり紹介します。

【若雌一区】

最優秀賞

興邊 雄次 (あめちゃん号)

【若雌二区】

優秀賞

綾織 まち子 (たかこ号)
迫坪 耕一 (えらいざ号)
興邊 貢 (にわうめ10号)

湧水町春季畜産共進会の結果について

3月23日、竹田家畜審査場において湧水町春季畜産共進会が開催され、25頭の出品があり、各部において町内の優秀な雌牛の審査が行われました。

4月21日、始良中央家畜市場で開催される郡春季畜産共進会に町を代表して出品する雌牛も決定されました。各部の成績及び郡共進会出品者は次の通りです。

各部成績

【第一部】

最優秀賞一席

興邊 雄次 (あめちゃん号)

【第二部】

最優秀賞一席

興邊 貢 (にわうめ10号)

郡共進会出品者

興邊 雄次 (あめちゃん号)

綾織 まち子 (たかこ号)

迫坪 耕一 (えらいざ号)

興邊 貢 (にわうめ10号)

想いつなく聖火 東京2020オリンピック聖火リレーに湧水町ランナー出走



4月28日、東京オリンピックの聖火リレーが、伊佐市にある曾木の滝公園を会場に行われました。本町から竹野いさなさん（鹿児島工業高等専門学校1年：上場地区）が聖火ランナーとして走りました。竹野さんは「普段自分のことを支えてくれている家族や学校の先生方、カヌークラブの仲間への感謝の気持ちを込めて走りたい」と聖火ランナー募集に応募され、その想いが実り、聖火ランナーに選出されました。

竹野さんは、第2走者として約200mの区間を聖火を掲げながら走り、第3走者へ聖火を繋げました。

また、聖火をもつランナーのサポートランナーとして本町から柳原莉愛来さん（吉松中学校1年）、原口莉愛さん（上場小学校5年）、今和泉雄斗さん（轟小学校5年）、花牟禮駈さん（栗野小学校4年）が参加し、聖火リレーを盛り上げました。

新型コロナウイルス感染症対策として、入場や応援が制限されている中ではありましたが、聖火を繋げる時には、会場は暖かい拍手に包まれていました。

丸池湧水 大掃除



4月27日、湧水町の誇る湧水「丸池湧水」の清掃が行われました。

丸池から水を一度抜き、水中に生えた水草、周囲の岩などの海苔を重機や人の手を使い除去しました。

また、栗野小学校5年生の生徒たちも体験学習に訪れ、普段とは違う水のない丸池に入り、そこに住む生き物たちを探したり、水の湧く様子を観察したりしていました。

水中の水草が取り除かれ、再び湧き水に満たされた丸池は1年でこの時期しか見ることのできない美しさです。

「川内川水系かわまちづくり計画」を変更しました。



「川内川水系かわまちづくり計画」は、川内川の安全な河川利用や流域3市2町の地域活性化を図ることを目的に水系一環の計画を策定し、平成29年3月に新規登録されました。本町では轟地区かわまちづくりとして令和5年に開催される、かごしま国体カヌー会場としての整備を行い、カヌーを活用した地域活性化が図られます。また、今回の変更の内容としては、手つかずの自然環境が残っており、四季折々の美しい景観が魅力である阿波溪谷地区が追加登録され、今後のかわまちづくりに取り組まれます。

新年度 コレクション展

本園では国内外の現代美術家39人の作品を所蔵し、年数回に分けてコレクション展として展示しています。

会期：開催中～7月2日(金)まで
会場：アートホール

*入園料のみでご覧いただけます。

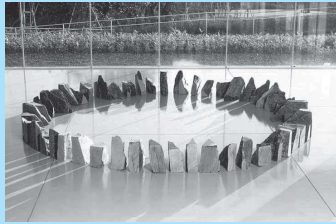

リチャード・ロング
《ニューリンの円》1995年

イギリスのニューリン地方を歩いたときに拾い集めた石を直接大地に並べた作品です。ストーン・ヘンジやストーン・サークルといった古代遺跡を思わせるその簡潔な形には、地球上の歴史のある時間と場所が、作者の行為とともに永久にとどめられています。一つ一つの石の鋭く尖った部分は、全て円の中心を向いており、その整然とした配置にも注目してみましょう。

湧水町の「あみもの」を募集中です！（5月30日まで）

2021年度アトラポの第一弾として、美術作家 平川渚「手編みの物語をあつめる」プロジェクトが進行中です。その一環として、湧水町に住む方から手編みのあみものとエピソードを、今月30日まで募集中です。ご協力いただける方は、広報ゆうすい4月号と一緒に配布したチラシうら面の記入用紙に必要事項を記入し、あみものと一緒に袋に入れ、下記の受付場所にてご提供ください。

受付場所 霧島山麓湧水町観光協会（栗太郎館）（無休・10:00-16:30）
くりの図書館（月休・10:00-18:00）
吉松物産館ふれあい市場（無休（受付は月曜～金曜）・8:30-17:00）
霧島アートの森（月休・9:00-17:00）

- *（ ）内は休館日・受付時間
- * チランをお持ちでない場合は、霧島アートの森に電話でお問い合わせになるか、受付場所に備え付けのものをお取りください。
- * プロジェクトの詳細は霧島アートの森に電話でお問い合わせになるか、ホームページをご覧ください。



プロジェクトの
特設ページ
QRコード

彫刻家 黒藤壮さんの 作品展示は 5月30日まで

昨年寄贈された彫刻家黒藤壮さんの作品資料(マケット)2点を、いきいきセンターくりの郷(町民ホール)で展示中です。まだご覧になっていない方は、ぜひご覧ください。

■開園時間 9:00～17:00（入園は16:30まで）
■休園日 月曜日(祝日の場合は翌日)
■入園料 一般:320(250)円/高大生:210(160)円
小中生:150(120)円

- 1 ()内は20人以上の団体料金
- 2 県内の小・中・高校生(18歳以下)は土・日・祝日のみ入園料が免除
- 3 県内の70歳以上の方は入園料が免除

* 2・3は年齢や住所を確認できる書類の提示が必要

■お問い合わせ先 霧島アートの森 電話0995-74-5945



ゆるい文芸

・この「ゆるい文芸」コーナーに句を掲載したい方は、毎月15日までに栗野中央公民館までお届けください。

短歌

介護には多くの人の力借り生き続きなん吾も老たり

春風に水園に浮ぶ花筏いづこに流れどこに旅立つ

洗いたる換気扇乾くひとときをグリーンスムージー喉に爽やか

春分けて結納の日に桜湯をふるまいし叔母はや散りてゆき

陽春のせせらぎの小道散歩するウグイスの声近くに聞こゆ

山鳩の餌を探しに休耕田安住の地か小鳥集まる

過疎の町太陽光発電の多くあり枯草の中傾斜色取る

寒の明けて日足伸びくる青空に雀の羽ばたき光を帯びぬ

立春にスタート切りぬ花のリレー真白に咲きて侘助健気

川柳

町議選カラア写真でにつこりこと

俳句

花ぐもりビールの追加チヨキが行く

薩摩狂句(唱) 福田三四五

句作いで惚けた頭ても正気が戻っ

(唱) 「喜びや良菜」格言通い

漬けた野菜も一杯余計食つしもつ

(唱) 到頭と夫婦で羽釜あ空い

竹ん子ん煮染めで十日飽つもこじ

(唱) 今しか生えん一年分ぬ

久保 隆雄

城 千鶴子

崎田 ユミ

福田三四五

林 静子

中村 綾子

今西 麗子

榎木志津代

坂元 美子

広田シゲ子

西園らん子

田島総入歯

ちよつしもた

店ん幸ちゃん

くりの図書館に行こう！



祝

21周年！ 開館記念おはなし会を行いました

湧水町くりの図書館の開館21周年を記念して、4月11日(日)に、図書館職員によるおはなし会を行いました。図書館にまつわる絵本や大型絵本などの読み聞かせに加え、おはなし会後には絵がくるくると変化する仕掛けカードを作りました。

参加して下さったみなさま、ありがとうございました！

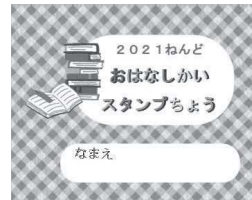

おはなしの森や、ぼくとわたしのおはなしの時間に来てくれた方に、2021年度版「おはなしかいスタンプちょう」を配布しています。



1回の参加で1つスタンプがもらえます。お友だちと一緒におはなし会に参加して、スタンプを集めてみませんか？

商店街食べ歩き ～湧水町で働く人々～



令和2年度 図書館実績

- ➔登録者数 (くりの図書館のカードを持っている方)
累計13,103人 うち町内6,506人
(町内登録率 約73%) [町人口 8,938人中]
 - ➔貸出者数 (1年間で貸出をした回数)
11,643人(延べ) [令和元年度 13,785人]
 - ➔貸出点数 (1年間で借りられた資料)
90,683点 [令和元年度 107,035点]
 - ➔町民一人あたり貸出点数 (貸出点数÷人口)
10.15点 [令和元年度 11.85点]
 - ➔蔵書数 (図書館にある資料の数) 121,055点
- | | | |
|----|---------------|----------|
| 内訳 | 一般図書(大人向けの本) | 78,240冊 |
| | 児童図書(子ども向けの本) | 39,718冊 |
| | 視聴覚(DVD・CD等) | 2,321点 |
| | 雑誌(65誌) | 776冊 |
| | 合計 | 121,055点 |



湧水町の魅力発信



今昔話やお店のこだわりも盛りだくさんです。この機会に湧水町の魅力を再発見してみませんか？



第1弾！

「水・お酒」

4月1日(木)

～6月30日(水)

今後1年を通して4つのテーマで、町内のお店やおすすりめスポットを紹介していく予定です。ご協力いただいたみなさま、ありがとうございました！

開館時間：午前10時～午後6時 (毎週金曜日は午後7時まで)

休館日：毎週月曜日、祝日(こどもの日、海の日、文化の日を除く)、毎月第4木曜日、年末年始(12/28～1/3 月曜休館含む)

問合せ先：くりの図書館 Tel 74-1821

みなさん、こんにちは。新学期が始まりました！ 私はこの時期に多くの学校や役場の職員が異動するとは思っていませんでした。

オーストラリアでは、新学期を迎える1月に異動が行われますが、多くの職員が異動することはありません。

幸運なことに、私はいくつかの学校の卒業式に出席することができ、子どもたちと教職員に別れを告げることができました。また、入学式にも出席しました。

オーストラリアでは、これらの式典は少し内容が異なり、卒業式では生徒たちに「最優秀成績賞」や「最優秀スポーツ賞」などそれぞれの活躍に応じた賞を授与します。そのため、卒業式と授賞式が混ざっています。

日本の式典は素晴らしく、特に音楽とスピーチに感銘を受けました。

湧水町の教育に永年携わってきた先生方に別れを告げるのは悲しいことでしたが、子どもたちの成長を見ることができたので、とてもうれしかったです。

私の4月の休日は、少し時間をかけてリラックスしながら、英語の勉強やハイキングを楽しみました。

県内のALT仲間と韓国岳をハイキングしました。

雨と風が強い日でしたが、一生懸命がんばって頂上まで登ることができました。



韓国岳ハイキングでのひとコマ

緑の募金活動に御協力

ありがとうございました

令和3年2月2日から2月26日にかけて緑の募金活動が実施されました。

湧水町においても121自治会より309,700円の募金をいただきました。

当募金については全額（公財）かごしまみどりの基金へ納入いたします。

かごしまみどりの基金では皆様から寄せられた募金で、森林の整備や緑化の推進に取り組んでいます。

湧水町みどり推進協議会もかごしまみどりの基金からの交付金により緑化事業として各自治会へ苗木の配布、町内の学校等へ花苗の配布を実施しております。



令和3年度 特定健診のおしらせ

(国が定めた、年に1回の健康診査です)



対象：湧水町国民健康保険加入の40歳以上の方

皆さまが健診を受診することは、ご自身の生活習慣病や介護のリスクを減らし、長く健康で生活できることにもつながります。

今年度から申し込み方法を、過去3年以内に受診歴がある方、初めて対象年齢に達した方へ、受診券や問診票をお送りする方法に変更いたしました。これまでに受診していない方や受診希望の方は、下記問い合わせ先までご連絡ください。

なお、特定健診を受診された方へは、健康づくりを支援する目的で粗品を差し上げます。

申込先〔栗野庁舎 健康増進課 TEL74-3111〕

■ 特定健診内容・会場・日程・料金

特定健診内容	会場・日程	料金
<ul style="list-style-type: none"> ・問診 ・身体測定・血圧測定 ・血液検査 (脂質・血糖・肝機能・腎機能等) ・尿検査 ・診察 ・心電図, 眼底検査, 貧血検査 (一定の基準のもと, 医師の判断により実施する検査) 	<p>【栗野保健センター】</p> <p>5月24日(月)～28日(金) 5日間 5月30日(日)～6月1日(火) 3日間</p> <p>【吉松保健センター】</p> <p>6月2日(水)～5日(土) 4日間</p>	無料

※後期高齢者医療保険の方も、上記と同じ内容で長寿健診が受診できます。

■ がん検診等も同じ日程と会場を受診できます。

検診種別	検査内容	料金	
		40～69歳	70歳以上
胃がん検診	胃部X線検査(バリウム検査)	1,250円	無料
肺がん検診	胸部X線検査(レントゲン検査)	無料	無料
	喀痰細胞検査 ※該当者のみ	500円	無料
腹部超音波検診	エコー検査	2,350円	2,350円
骨粗鬆症検診	骨密度測定(超音波)	900円	900円
前立腺がん検診	血液検査	1,450円	1,450円



問合せ先

栗野庁舎 健康増進課

TEL: 74-3111

湧水町学力向上検定料助成事業のお知らせ

湧水町教育委員会

湧水町では、児童・生徒の基礎学力の定着、学習意欲の向上を図ることを目的に、検定を受検した児童等の保護者に対し、子育て支援の一環として英語検定、漢字検定及び数学検定受検者の検定料の一部を助成する事業を行っています。ぜひご活用ください。

■対象となる検定と級

英語検定・・・実用英語技能検定（公益財団法人日本英語検定協会）の5級以上
漢字検定・・・日本漢字能力検定（公益財団法人日本漢字能力検定協会）の5級以上
数学検定・・・実用数学技能検定（公益財団法人日本数学検定協会）の5級以上

■補助対象者

検定試験を受検した町内小中学校に在籍する児童生徒の保護者

■助成額等

助成金の額は、検定を受検した児童等1人あたりにつき表のとおりです。

助成金の交付回数は、児童等1人につき、それぞれの検定毎に、同一年度中1回です。

ただし、1つの級に合格し、さらに上の級を受検する場合は、年度内であっても助成対象となります。

受検級	助 成 額		
	英語検定料	漢字検定料	数学検定料
1 級	4,700円	2,500円	3,900円
準1 級	3,800円	2,200円	2,700円
2 級	2,700円	1,700円	2,400円
準2 級	2,400円	1,200円	2,000円
3 級	1,900円	1,200円	1,700円
4 級	1,300円	1,200円	1,500円
5 級	1,000円	1,000円	1,500円

■申請方法

助成金を希望される方は、湧水町学力向上検定料助成金交付申請書に必要事項等を記入し、受検票又は検定料振込証明書の写し及び検定結果通知書の写しを添付して湧水町教育委員会に提出ください。

※郵送での提出も可能です。申請書は学校にも用意してあります。

※受検結果の可否に関係なく申請できます。

※申請は、受検した年度の3月末日までをお願いします。

■提出先及び問合せ先

湧水町教育委員会 教育総務課 湧水町中津川603番地 TEL 75-2142

お知らせ 掲示板

町などからのお知らせや募集などの情報をお届けします。

令和3年度の労働保険年度更新手続きについて

労働保険の年度更新の申請及び保険料納付の期間が始まります。

鹿児島労働局より送付されます申告書及び納付書により、期間内の申告・納付を行っていただきますようよろしくお願い申し上げます。

e-Govから、電子申請による申告も可能です。

▼申告・納付期間
6月1日(火)～7月12日(月)

▼問合せ先
鹿児島労働局 労働保険徴収室
Tel: 099-1223-8276

放送大学入学生募集のお知らせ

放送大学は10月入学生を募集しています。10代から90代の幅広い世代、約8万人の学生が、大学を卒業したい、学びを楽しみたいなど、様々な目的で学んでいます。

心理学・福祉・経済・歴史・文学・情報・自然科学など、約300の幅広い授業科目があり、1科目から学ぶことができます。

全国に学習センターが設置されており、サークル活動などの学生の交流も行われています。

▼出願期間

第1回 6月10日(木)～8月31日(火)

第2回 9月1日(水)～9月14日(火)

▼問合せ先

放送大学鹿児島学習センター
〒892-8790
鹿児島市山下町14-50
(かごしま県民交流センター西棟4階)
Tel: 099-1239-3811

空家の適正管理について

適正な管理がされていない空き家などが放置されると、防災面など地域住民の生活環境に影響を及ぼす恐れがあるため「空家等対策の推進に関する特別措置法」では、所有者または管理者が適正な管理に努めることとされています。

▼空き家などを所有または管理されている方へ

「ご自宅以外の所有住宅がある方や、ご自宅を長期不在にされている方が、空き家の状況を確認して適切な管理に努めてください。」

適切な管理により使える状態であれば、空家バンクなど地域に役立つ活用手法もありますので、まずは「相談ください。」

▼問合せ先

県庁住宅政策室
URL: <https://www.pref.kagoshima.jp/kurashi-kankyo/sunai/akiti/index.html>
Tel: 099-1286-3373
FAX: 099-1286-1563
(公財鹿児島県住宅・建築総合センター)
Tel: 099-1224-4543

危険物取扱者保安講習会について

令和3年度危険物取扱者に対する危険物取扱作業の保安に関する講習が、次のとおり実施されます。

1 受講対象者

危険物取扱者免状を所持し、現に危険物取扱作業に従事しており、次に該当する方は、保安講習の受講が義務づけられています。

- ① 継続して危険物取扱作業に従事している方（前回の講習を受けた日以後における最初の4月1日から3年以内）
- ② 新たに又は再び従事する方は従事することとなった日から1年以内。ただし、次の③に該当する方は、③による。
- ③ 新たに又は再び従事する方で、過去2年以内に免状の交付又は講習を受けている方は免状の交付又は受講した日以後における最初の4月1日から3年以内。

2 講習の種別

- ① 給油取扱所において、危険物の取扱作業に従事する危険物取扱者
- ② 石油コンビナート関係者以外の危険物施設において、危険物の取扱作業に従事する危険物取扱者

3 講習日時 令和3年7月9日(金)

※新型コロナウイルス感染防止のため、会場の定員が制限されることが予想されます。そのため講習を午前と午後に分けて実施する場合があります。（受講票にその旨記載しますので確認の上ご来場ください。）

4 講習実施場所 伊佐市 大口ふれあいセンター

5 保安講習案内及び受講申請の置いてある場所

- 一般社団法人鹿児島県危険物安全協会
- 伊佐湧水消防組合消防本部 予防課危険物係
南消防署・菱刈分遣所・吉松分遣所

6 受講手数料 危険物保安講習受講申請書の手数料欄に4,700円分の鹿児島県収入証紙を貼り付けてください。（注：収入印紙ではありません。）

7 受講申請書提出先

〒890-0064 鹿児島市鴨池新町5番19号 鹿児島県石油会館3階 一般社団法人鹿児島県危険物安全協会

受付期間 令和3年6月1日(火)から6月25日(金)まで(土・日曜日を除く)

鹿児島県危険物安全協会へ持参又は封書にて郵送してください。なお、郵送の場合6月25日(金)の消印があるものまで受け付けます。（伊佐湧水危険物安全協会では、受付できません。）

8 その他の注意事項 危険物取扱者免状は、交付日又は写真書換日から10年以内ごとに写真の書換が必要です。書換期限が過ぎていると、原則受講日までに書換を済ませなければなりません。早めの書換手続きをお願いします。

問い合わせ先 一般社団法人鹿児島県危険物安全協会 Tel: 099-257-5200

区長・自治会長の紹介

一年間よろしくお願いたします。(敬称略)

【鶴丸地区】

区長 立岡 光昭
 鶴丸 平山 育伸
 原口前 大重 兼房
 原口後 木場 安行
 原口西 川野 隆文
 竹田 深野 健二
 鶴丸団地 加治木 環
 原口団地 福岡 裕二

【中津川地区】

区長 磯貝 文夫
 麓 長井 昭憲
 楠辺 宮路 鉄也
 坂口 野中 重則
 沢原 寄田 利美
 刑務所官舎 西 真輝
 町 大山 哲郎
 吉村 加治木 兼清
 仲町 上村 義人
 下中津川 柏木 正一
 古川 永井 真一
 柿木 平島 久弘
 中津川団地 富安 重行

【川添地区】

区長 福島 幹雄
 池田 竹下 静行
 上川添 吉村 政志
 竹中 轟木 清味

【下川西地区】

区長 久木元 辰雄
 永山 竹ノ上 準一
 松山 宇都 三郎
 陣前 永野 龍郎
 第2塚ノ原団地 宇都 幸子
 堀之原 村川 則夫
 市原 草留 広克
 新市原 今西 千年

【上川西地区】

区長 宮田 幸雄
 加治屋 丸山 良二
 四ツ枝前 宮田 勝則
 四ツ枝後 比良田 稔弘
 中野 野下 賢治
 魚野 中尾 隆
 柳丸団地 中神 辰郎
 御手洗 時吉 悠樹

【般若寺地区】

区長 山下 茂
 山下東 高城 和美
 山下中 前田 良二

【停車場地区】

区長 田島 孝二
 停一 近藤 由美子
 停二 石神 慶正
 停三 是枝 由將
 県営団地 相原 孝順
 山下西 白川 一藤
 般若寺前 松元 義彦
 般若寺後 山崎 勝男

【北方地区】

区長 西 実敏
 上郡 池下 和章
 堂ノ上 藤田 洋治
 平山 石川 秀雄
 真中馬場 中馬 芳悟
 新替団地 郡山 太朗
 中郡前 宮崎 裕幸
 中郡後 本村 幸二
 堤郡 宿口 勇
 宮下 宮園 昭一
 小屋敷 吉本 泰文
 本村 田畑 良弘
 京田住宅 下村 忠

【轟地区】

区長 上窪 広人
 田尾原 佐々木 未人
 塔ノ原ニュータウン 前田 学
 稲葉崎 中川 周一
 広田 橋口 博己
 二渡 田底 修一
 上村 西元 順一
 植村 西 浩幸
 御前野 辻 明典

【幸田地区】

区長 吉水 康夫
 竹迫 前畑 和徳
 松本 安川 忍
 大牟礼東 塚田 秀一
 大牟礼西 猿渡 一志
 幸田頭 福崎 規文
 川南西 柿木 宏文
 大王 山上 洋久
 幸田南 長岡 耕治

【米永地区】

区長 西 勝則
 会田 藤垣 義信
 坂元 森山 直巳
 下坂元 本山 節子
 大迫 平 勝男
 山崎 福重 克章
 山崎東通り 立野 廣美
 牛瀬戸住宅 三村 京子
 坂元住宅 吉留 知子

【上場地区】

区長 田原 久男
 馬場迫 田中 忠
 別府 久美田 広之
 佃 西 千尋
 水窪 谷口 悟

【老竹地区】

区長 永田 文雄
 老谷上 高松 芳和
 老谷中 西牟田 幹夫
 老谷前 宮崎 秋子
 老谷西 山下 利則
 竹田 大窪 浩之
 北平 榎園 広樹

【長谷地区】

区長 中島 勝美
 長谷 中島 勝美
 栗野岳 永峯 周作
 十三塚 内村 健一
 日添 安永 伸一

【西下場地区】

区長 郡山 公平
 牛瀬戸 加藤 一之
 宮前 宗 洋子
 勝栗 拵井園 淳
 本町 永田 雄一朗
 旭通 市来 あさみ
 駅通 大薄 努
 新町 内堀 利秋
 丸池タウン 上村 陽二
 宮前住宅 原口 圭介

【東中下場地区】



区長 有浦 雄蔵
 原田 緒方 和博
 上原 松田 みさ子
 東丸池 新屋 英樹
 諏訪 老谷 悟二
 砂走 中山 大海
 東下場 荒川 重春
 桜町 田島 孝樹
 桜馬場 宗方 まり子
 亀沢 東谷 久子
 綾織 荒川 次雄
 尾鉢 上村 久夫
 尾鉢団地 松本 ひろみ
 尾鉢第2住宅 柿木 健一

湧水町衛生普及会の補助金制度をご存知ですか？

湧水町衛生普及会では、ごみの減量やごみ処理の適正化を推進するための活動等を行う団体・個人に対して次の表のとおり補助金を交付しています。

ぜひ、この補助金制度をご活用いただき、更なるごみの減量化にご協力をよろしく願いいたします。

補助対象事業名	補助率	補助条件等
ごみ収集所整備補助 (ごみ収集所の整備)	100%	○1箇所・・・60,000円 (上限) ○2箇所以上の収集所を合併するときは、 合併箇所数に60,000円を乗じた額 (上限)
	※人件費に係る経費は補助対象外。	
(申請時添付書類) ・ 収集所位置図 ・ 作業明細 (見取図) ・ 工事写真 ・ 領収書		
資源ごみ回収活動補助 (生きびん・紙類の回収活動)	●生きびん 1本につき 3円 ●紙類 1kgあたり 10円	○町内の営利を目的としない団体等 (事前に団体登録が必要) 補助団体名 1. 自治会及び地区 2. P T A及び育成会・子供会 3. スポーツ少年団及び老人クラブ等福祉団体 4. その他衛生普及会長が認めた団体 生きびん ・回収活動写真 (2~3枚) ・生きびん回収業者の受入内訳書等 紙類 ・回収活動写真 (2~3枚) ・三州リサイクルセンターの計量伝票
※資源ごみの回収率向上とリサイクルの意識向上のために補助する。		
環境学習等活動補助	100%	○対象経費 ・講師謝金・資料代・バス借上料等 ○補助金額 50,000円 (上限) ただし、参加者が30名以上の場合は、 70,000円 (上限)
※地区等において環境学習等を目的とした講習会・研修会に係る費用に対して補助する。		
(申請時添付書類) ・ 事業報告書 (事業内容) ・ 領収書写し ・ 経費内訳書 ・ 状況写真		

	生ごみ簡易処理器購入補助 (コンポスト)	E M菌密封発酵容器購入補助	電気式生ごみ処理機購入補助
			
堆肥化までの時間	6ヶ月程度	1ヶ月程度	6時間から23時間程度
減 容 量	1/2から1/3減量	約7/10に減量	1/7から1/10に減量
設 置 場 所	屋外	屋内・屋外	屋内・屋外
補 助 金 額	補助率 50% 3,000円 (上限) ※町内店舗より購入した場合 2/3補助で4,000円 (上限)	補助率 50% 1,000円 (上限)	補助率 50% 30,000円 (上限) ※町内店舗より購入した場合 2/3補助で40,000円 (上限)

問合せ先

栗野庁舎 住民税務課 TEL 7 4 - 3 1 1 1 (内線 2 1 5 1)

見守り 新鮮情報

新型コロナ ワクチン詐欺 に注意



©Kurosaki Gen

事例

- スマートフォンに「ワクチン接種の優先順位を上げる」というメッセージが届いた
- 「ワクチンを優先的に接種できる」と所管省庁をかたった電話があった
- 余ったワクチンを案内していると電話があった
- 中国製ワクチンを有料で接種しないかという勧誘があった
- 携帯電話に新型コロナワクチンの関連で私の口座情報等を尋ねる電話があった

ひとこと助言

だまされないでね

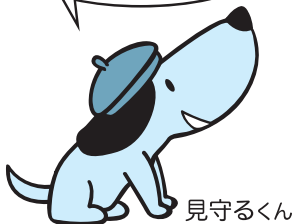

見守るくん

- 新型コロナワクチンの接種に便乗した消費者トラブルや悪質商法に関する相談が寄せられています。
- 新型コロナワクチンの接種は無料です。ワクチン接種に関連付けて費用を求められても決して応じないでください。
- 国や市町村などの行政機関等が「ワクチン接種に必要」などと言って個人情報や金融機関の情報を電話やメールで聞くことはありません。聞かれても答えないでください。
- 少しでもおかしい、不安だと感じたときは、すぐに「**新型コロナワクチン詐欺 消費者ホットライン0120-797-188**」または、お住まいの自治体の消費生活センター等にご相談ください（**消費者ホットライン188**）。

本文イラスト：黒崎 玄

見守り新鮮情報 第392号（2021年4月30日）発行：独立行政法人国民生活センター

《湧水町役場 産業振興課 74-3111 / 相談受付時間…月～金 8時30分～12時、13時～16時30分》

成年年齢引き下げまで1年を切りました!!

令和4年4月から成年年齢が18歳に引き下げられます。

若者へのアドバイス

- ・成年に達すると、親など法定代理人の同意なしに契約ができるようになりますが、一度交わした契約は簡単には取り消すことはできません。成年になるということは、自分の行動に責任を持つということでもあります。
- ・成年になったときに困らないよう、契約に関する知識や様々なルールを学び、本当に必要な契約かよく検討する力を身につけておくことが重要です。
- ・困ったときには、一人で悩まず、すぐに相談することが大切です。

【消費生活相談窓口】

消費者ホットライン

電話：局番なし188

(お住いの最寄りの窓口につながります)

湧水町役場消費生活相談窓口

電話：0995(74)3111 (内線：2230)

《産業振興課内》

月～金 8:30～12:00/13:00～16:30

鹿児島県消費生活センター

電話：099(224)0999

月～金 9:00～12:00/13:00～17:00

土 10:00～12:00/13:00～16:00



消費者庁消費者ホットライン188
イメージキャラクター「イヤヤン」

令和四年歌会始 詠進歌募集について

令和四年に行われる歌会始にて詠まれる詠進歌のお題が発表されました。

お題「窓」

※お題は「窓」ですが、歌に詠む場合は「窓」の文字が含まれていればよく、「窓辺」、「車窓」、「同窓」のような熟語にしても差し支えありません。

○詠進歌の詠進要領

- 一 詠進歌は、お題を詠み込んだ自作の短歌で一人一首とし、未発表のものに限りです。
- 二 書式は、半紙(習字用の半紙)を横長に用い、右半分にお題と短歌、左半分に郵便番号、住所、氏名(本名、ふりがなつき)、生年月日、性別及び職業(なるべく具体的に)を縦書きで書いてください。無職の場合は、「無職」と書いてください。(以前に職業に就いたことがある場合には、なるべく元の職業を書いてください。)
- 三 用紙は、半紙とし、記載事項は全て毛筆で自書してください。ただし、海外から詠進する場合は、用紙は随意(但、半紙サイズ二十四cm×三十三cmの横長)とし、毛筆でなくても差し支えありません。
- 四 病気又は身体障害のため毛筆にて自書することが出来ない場合は左記によることができます。
ア 代筆(墨書)による。代筆の理由、代筆者の住所及び氏名を別紙に書いて詠進歌に添えてください。
イ 本人がワープロやパソコンなどを使用して印字する。この場合、これらの機器を使用した理由を別紙に書いて詠進歌に添えてください。
ウ 視覚障害の方は、点字で詠進しても差し支えありません。

○注意事項

- 次の場合には、詠進歌は失格となります。
- 一 お題を詠み込んでいない場合・短歌の定型でないもの又半紙は縦長の場合
 - 二 一人で二首以上詠進した場合や毛筆でない場合
 - 三 詠進歌が既に発表された短歌と同一又は著しく類似した短歌である場合
 - 四 詠進歌を歌会始の行われる以前に、新聞、雑誌その他の出版物、年賀状等により発表した場合
 - 五 詠進要領四に記した代筆の理由書を添えた場合を除き、同筆と認められるすべての詠進歌
- 六 住所、電話番号、氏名、生年月日、性別、職業を書いていないものその他この詠進要領による場合

○詠進の期間

九月三十日までとし、郵送の場合は、消印が九月三十日までのものを有効とします。

○郵便のあて先

〒100-0181 宮内庁とし、封筒に「詠進歌」と書き添えてください。詠進歌は、小さく折って封入して差し支えありません。

○疑問のある場合には、直接宮内庁式部職あてに、郵便番号、住所、氏名を書き、返信用切手をはった封筒を添えて、九月二十日までに問い合わせてください。

また、宮内庁ホームページ (<https://www.kunaicho.go.jp/>) を参照ください。



あなたの回答で、日本の未来が見える。

☑️ アンサー! 経済センサス

令和3年
6月1日

経済センサス
活動調査

日本経済の今がわかる「経済センサス-活動調査」が始まります。
全国すべての事業所・企業が対象です。

安全で便利なインターネット回答がおすすめです。ご回答よろしくお願いいたします。

※この調査は統計法に基づく基幹統計調査で、調査に回答する義務があります。いただいた内容は統計作成の目的以外(税の資料など)には、絶対に使用しません。



調査票のお届け方法は
事業所の形態により
異なります。

- 1 単独事業所(純粋持株会社及び資本金1億円以上等を除く)、
新設された事業所など
- 2 支所などがある企業、
単独事業所(純粋持株会社及び資本金1億円以上等)など

調査員が訪問して調査票を
お渡しします。

国が本社などに
まとめて郵送します。



<https://www.e-census2021.go.jp/>

経済センサス2021

検索

総務省・経済産業省・都道府県・市区町村からのお知らせです。

おめでた

(敬称略) (令和3年4月届出分)

(新生児)

(保護者)

(自治会)

重信 亮介 坂元住宅
 上村 貴治 上村
 美結花 稲葉崎下
 陽柊 和也
 荻野 栄 町外
 生田 莉都

おくやみ

(敬称略) (令和3年4月届出分)

(故人)

(享年)

(自治会)

赤塚 アイ子 麓
 西 ノリエ 長谷中
 亀澤 トミ子 牧野
 大牟禮 糸美 大牟礼東
 大浦 篤美 宮前
 中村 昭三郎 陣前

※町外にて届を提出された方でおくやみ欄の掲載が必要な方は住民税務課までご連絡ください。

ご寄付ありがとうございました

湧水町社会福祉協議会

(令和3年4月届出分)

【香典返し】

会田の井手上章さんから
 (久美子さん死去)
 牧野の亀澤中さんから
 (トミ子さん死去)
 陣前の中村國美さんから
 (昭三郎さん死去)
 大牟礼東の大牟禮博さんから
 (糸美さん死去)
 町外の竹内進さんから
 (みづほさん死去)
 水窪の佐伯文子さんから
 (十五さん死去)
 二渡の二渡和子さんから
 (光徳さん死去)
 松本の森田勝哉さんから
 (クニ子さん死去)
 宮前の大浦小夜子さんから
 (篤美さん死去)

※香典返し寄付につきましては、寄付受付日で掲載するため、おくやみの月とは異なる場合がありますので、ご了承ください。
 ※いただいたご寄付は、地域福祉向上のため、有意義に活用させていただきます。



人口の動き

住民基本台帳による
※外国人を含む

(前月比, 前年同月比)

人口	8,950人 (12人, -111人)
男	4,196人 (20人, - 48人)
女	4,754人 (-8人, - 63人)
世帯数	4,739戸 (9戸, - 33戸)
転入	72人
転出	52人
出生	4人
死亡	12人

令和3年4月末現在

日曜・祝日在宅医(薬局) (6月)

6月6日(日)	前田医院	74-5001	6月27日(日)	ひらしまクリニック	74-2800
				くるみ薬局	74-5869
6月13日(日)	林内科	72-1818			
	サン調剤薬局	72-1800			

※都合により変更になる場合がありますので、ご連絡上、受診してください。

日曜・祝日歯科救急診療

時間 午前9時から午後3時まで
 (受付: 午後2時30分まで)
 場所 始良地区歯科医師会館
 口腔保健センター
 (鹿児島空港近く)
 TEL 0995-58-4388
 ※受診の際は必ず保険証をご持参ください。

町長動静

(4月1日~30日)

- 4月1日(木)
 - ・春の勝栗神社例祭
 - ・年度始め式及び辞令交付式
- 4月2日(金)
 - ・町グラウンドゴルフ協会総会
 - ・始良伊佐地域振興局長及び総務部長来庁対応
- 4月5日(月)
 - ・川内川河川事務所長来庁対応
 - ・春の全国交通安全運動出発式
- 4月6日(火)
 - ・上場地区総代会
 - ・伊佐市副市長来庁対応
- 4月7日(水)
 - ・区長会
- 4月8日(木)
 - ・吉松地区馬頭観世音祭
 - ・栗野地区馬頭観世音祭
 - ・始良保護区保護司会会長来庁対応
- 4月9日(金)
 - ・町民生委員児童委員協議会総会及び定例会
 - ・薩摩寒蘭鹿児島県連合会会長来庁対応
 - ・転入教職員宣誓式
- 4月12日(月)
 - ・鹿児島県警所長来庁対応
 - ・町商工会青年部通常総会
- 4月19日(月)
 - ・当選証書授与式
- 4月20日(火)
 - ・公民館学級合同開講式
- 4月21日(水)
 - ・町消防団幹部会
 - ・湧水地域交通安全活動推進協議会吉松支部総会
- 4月22日(木)
 - ・高速バス運行要望会
- 4月23日(金)
 - ・九州電力(株)霧島営業所長来庁対応
- 4月25日(日)
 - ・町消防団新入団教育訓練及び水難救助訓練
 - ・霧島連山自然保護協議会夏山開き
- 4月26日(月)
 - ・湧水町長就任式
 - ・県政説明会
 - ・県桜島防災営農推進協議会総会
- 4月27日(火)
 - ・県市町村社会基盤整備推進協議会定期総会
 - ・全国治水砂防協会鹿児島県支部懇談会
- 4月30日(金)
 - ・第2回臨時議会
 - ・議員全員協議会

ゆうすい くらしのカレンダー

- …くりの図書館
- …いきいきセンターくりの郷
- (栗保) …栗野保健センター
- (吉保) …吉保保健センター
- (吉体) …吉松体育館
- (栗中公) …栗野中央公民館
- (吉中公) …吉松中央公民館
- 町民ホール …いきいきセンターくりの郷町民ホール

※下記に書いてあるイベント情報の日程は変更する場合があります。

日	月	火	水	木	金	土
5/23	5/24	5/25	5/26	5/27	5/28	5/29
	休館日 (栗保) セット健診 (受付7:30～9:30)	(栗保) セット健診 (受付7:30～9:30) 資源ごみ収集 (上場・老竹・長谷・東中下場・西下場地区)	(栗保) セット健診 (受付7:30～9:30)	(栗保) セット健診 (受付7:30～9:30)	(栗保) セット健診 (受付7:30～9:30) 資源ごみ収集 (川東地区)	
5/30	5/31	6/1	6/2	6/3	6/4	6/5
(栗保) セット健診 (受付7:30～9:30)	休館日 (栗保) セット健診 (受付7:30～9:30) 粗大ごみ収集 (上場・老竹・長谷・東中下場・西下場地区)	(栗保) セット健診 (受付7:30～9:30) 資源ごみ収集 (北方・轟・幸田・米永地区)	(吉保) セット健診 (受付7:30～9:30)	(吉保) セット健診 (受付7:30～9:30)	(吉保) セット健診 (受付7:30～9:30) 資源ごみ収集 (川西地区)	(吉保) セット健診 (受付7:30～9:30)
6/6	6/7	6/8	6/9	6/10	6/11	6/12
	(栗保) 母子健康手帳交付 (10:00～11:00) 要予約 (栗保) 子育て相談 (13:00～17:15) 休館日	資源ごみ収集 (上場・老竹・長谷・東中下場・西下場地区)	(栗保) 母子相談 13:30～ ※要予約		資源ごみ収集 (川東地区)	
6/13	6/14	6/15	6/16	6/17	6/18	6/19
	(栗保) 母子健康手帳交付 (10:00～11:00) 要予約 (栗保) 子育て相談 (13:00～17:15) 休館日	資源ごみ収集 (北方・轟・幸田・米永地区)		年金相談 9:30～15:30 栗野庁舎別館2 小会議室【予約制】	資源ごみ収集 (川西地区)	
6/20	6/21	6/22	6/23	6/24	6/25	6/26
おはなしの森 10:30～	(栗保) 母子健康手帳交付 (10:00～11:00) 要予約 (栗保) 子育て相談 (13:00～17:15) 休館日 休館日	資源ごみ収集 (上場・老竹・長谷・東中下場・西下場地区)			資源ごみ収集 (川東地区)	

くりの図書館コーナー		いきいきセンターコーナー	
開館時間 午前10時～午後6時(金曜日のみ午後7時まで)	温泉営業時間	午前10時～午後9時30分(最終受付は午後9時)	
【休館日】 毎週月曜日・第4木曜日, 祝日(こどもの日, 海の日, 文化の日を除く), 年末年始, 特別館内整理日	休館日	毎月第3月曜日(但し第3月曜日が祝日の場合は翌日)・元日	
	町民ホール	海老原政秋・竹道久・菊永まゆみ 三人展	5月6日～5月30日
		湧画会 作品展	6月1日～7月20日
公民館コーナー	栗野中央公民館	吉松書道教室	5月12日～6月10日
	吉松中央公民館	パッチワーク教室	5月12日～6月10日