

広報

12

2021

Vol.201

ゆうすい

チェーンソーアート共同制作 轟小学校

人と自然が織りなす芸術のまち 心豊かで伸びゆく美しいまち

●ホームページアドレス：<http://www.town.yusui.kagoshima.jp/>

●メールアドレス：info@town.yusui.kagoshima.jp

秋のドライブスルーイベント開催

新型コロナウイルス感染症流行のため、湧水町でも毎年開催していた様々な行事、イベントが中止や縮小となりました。

そんななか、少しでも皆さんに湧水町を楽しんでいただけるようにと、感染症対策を施し、11月20日、21日と2日間にわたってのドライブスルーイベントを開催しました。

当日は天候にも恵まれ、さわやかな秋空のもと様々な催し物が行われました。



ドライブスルーには町内外の事業所16店舗が出店し、テイクアウトの料理や新鮮な食材を販売していました。開催した2日間で約570台もの来場があり、中には開場から1時間ほどで完売してしまう人気商品もあるなど、会場は大変賑わっていました。



11月20日には、「第2回おむすび選手権」を開催。全国から応募があった約60種類のオリジナルのおむすびの具材はどれも美味しく、魅力的でした。

グランプリに選ばれた作品等の結果については、来月の広報ゆうすいにて掲載予定です。

11月21日には、「ゆうすい田ノ神様ウォーキング」も開催。当初に想定されていた参加人数を大きく上回る200名以上の参加があり、湧水町にある神社や田ノ神様を歩いてめぐる約7kmのコースを秋空のもと、楽しみながら散策していました。



ドライブスルーの会場では同時に霧島山麓チェーンソーアートクラブ主催のチェーンソーアートコンペも開催されました。会場内にはチェーンソーの豪快な音とそこから作り出される繊細な作品を車の中から楽しむことが出来、来場者の方々も車の速度を緩め、観戦用車線からその様子を眺めていました。

今回、湧水町のイベントで初の試みとして、会場の様子をyoutubeでリアルタイム配信を行いました。会場に来ることが出来なかった方にもイベントの雰囲気を伝えることができたかと思えます。

湧水町では、これからも地域の皆さんと協力し、町民を始め、町外県外の方々にも湧水町を楽しんでいただけるイベントを開催していきたいと思えます。イベントの開催情報などは湧水町ホームページやSNSなどをチェックしてみてください。

ふるさとの歴史を語り伝える

『我が町の記憶遺産「旧国鉄吉松駅と周辺」』説明看板設置

～湧水町つつはの郷土研究会 創立50周年記念事業～

昭和46年に発足した本町の歴史研究団体「湧水町つつはの郷土研究会」が本年度、創立50周年を迎えられました。

同研究会では、これを記念して『我が町の記憶遺産「旧国鉄吉松駅と周辺」』と銘打った紹介案内板を制作し、駅となりのSL会館芝生広場に設置され、11月6日、その除幕が行われました。当日は、あいにくの小雨模様となりましたが、会員をはじめ、制作の監修にあたられた国鉄OB会の方など約30名の参加のもとにお披露目されました。

看板は駅周辺が栄えた昭和10～35年ごろの駅構内の線路や機関区・電気区・保線区など建物の配置を中心にして、駅前商店街の街並みを記し、当時をしのぶ写真が散りばめられています。

研究会を代表して、副会長の山口優氏は「交通の要衝の地として栄えた吉松駅の歴史を後世に語り伝えられるようになった」とあいさつされ、また「この看板が交流人口の増加につながり、まちの活性化のきっかけになれば」と期待を寄せられました。

11月28日には早速、特急はやとの風臨時列車ツアーで約50名の参加者が吉松駅を訪れ、観光ボランティアガイド湧水汽車会の皆様を紹介案内板を通して吉松駅の歴史を誇らしげに説明されていました。当時を知る参加者のお一人は「昔は本当に活気のある大きな駅でしたよね」と懐かしんでいらっしゃいました。

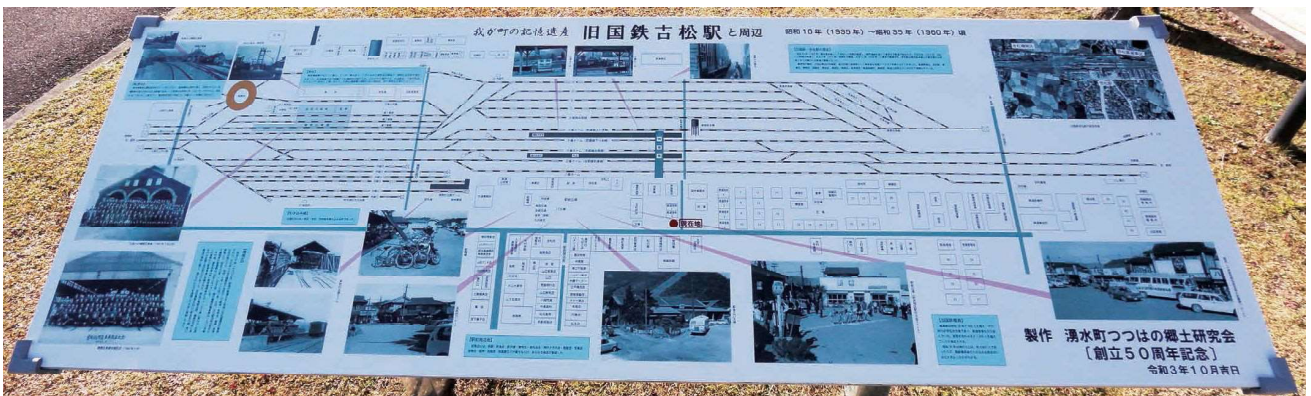

令和3年度 湧水町表彰式

11月23日（火・祝）栗野中央公民館において、令和3年度湧水町表彰式を挙行了しました。この表彰は多年にわたり、本町の発展に大きく貢献された方々に贈られるもので、今年の受賞者は次の方々です。

令和3年度 湧水町表彰式



【功労表彰】

中間庭 範男氏

栗野町・湧水町教育委員として、24年余りの永きにわたり教育及び文化の振興に寄与されました。

【功績表彰】

福島 己芳氏

吉松町・湧水町消防団員として、31年余りの永きにわたり消防及び防災業務の推進に寄与されました。

今西 正代氏

栗野町・湧水町民生委員児童委員として、17年9ヶ月余りの永きにわたり社会福祉の向上に寄与されています。

上國料 久美子氏

栗野町・湧水町民生委員児童委員として、15年余りの永きにわたり社会福祉の向上に寄与されました。

【表彰伝達】

叙勲

旭日単光章 故 西 博一氏

吉松町議会議員として、5期17年の永きにわたり地方自治の振興に寄与されました。

旭日単光章 古川 良信氏

吉松町議会議員として、3期12年の永きにわたり地方自治の振興に寄与されました。

瑞宝単光章 原田 末利氏

吉松町消防団員として、38年余りの永きにわたり消防及び防災業務の推進に寄与されました。

瑞宝小綬章 永田 浩三氏

栗野病院を開設以来、41年余りの永きにわたり地域の医療・介護・高齢者福祉の向上に大きく貢献されています。

鹿児島県身障者用駐車場利用証制度 (パーキングパーミット制度)をご存知ですか?

鹿児島県では、障害のある方や高齢の方、妊産婦など歩行が困難な方が身障者用駐車場を利用しやすくするために、県内共通の利用証を発行する「鹿児島県身障者用駐車場利用制度(パーキングパーミット制度)」を導入しています。「身障者用駐車場利用証」を交付することで、本当に必要な人のための駐車スペースの確保をはかる制度です。

利用証は、県庁障害福祉課、ハートピアかごしま及び地域振興局・支庁等において、交付しています。必要な方は申請ください。

身障者用駐車場利用証



障害者、高齢者
難病の方
【有効期間:5年間】



車椅子常時利用者
【有効期間:5年間】



一時的に歩行困難な方
(妊産婦、けが人の方)
【有効期間:1年未満】

対象者

- 身体障害により歩行困難な方
…右の表に該当する方
- 知的障害により歩行困難な方
…療育手帳の障害の程度欄が「A」の方
- 精神障害により歩行困難な方
…精神障害者保健福祉手帳の等級1級の方
- 高齢により歩行困難な方
…要介護状態区分で「要介護2」以上の方
- 難病により歩行困難な方
…特定疾患医療受給者の方
- 妊産婦の方…妊娠7か月～産後3か月
- けが人の方…車椅子、杖等の使用期間

障害区分		対象等級
視覚障害		4級以上
聴覚又は平衡機能障害	聴覚障害	(該当なし)
	平衡機能障害	3級以上
音声機能、言語機能障害又はそしゃく機能の障害		(該当なし)
肢体不自由	上肢	2級以上
	下肢	6級以上
	体幹	3級以上
乳幼児期以前の非進行性の脳病変による運動機能障害	上肢機能	2級以上
	移動機能	3級以上
心臓機能障害		3級以上
じん臓機能障害		3級以上
呼吸器機能障害		3級以上
膀胱又は直腸の機能障害		3級以上
小腸機能障害		3級以上
ヒト免疫不全ウイルスによる免疫機能障害		3級以上

【申請・問い合わせ先】 ※申請書は、湧水町役場 長寿福祉課にも準備してあります。

- 県庁障害福祉課 地域生活支援係 TEL: 099-286-2746
- ハートピアかごしま TEL: 099-220-5165
- 始良・伊佐地域振興局(始良保健所)地域保健福祉課 霧島庁舎 TEL: 0995-44-7964
- 始良・伊佐地域振興局(大口保健所)保健福祉環境部 大口支所 TEL: 0995-23-5103

各小・中学校に図書券を贈呈 くりの物産振興会 レシート還元事業



くりの物産館振興会から、町内全小・中学校へ図書券を贈呈していただきました。

これは、くりの物産館で買い物をした際に発行されるレシートを小・中学校名の書かれた回収箱に入れることで、そのレシートの金額に応じて図書券を贈呈する「レシート還元事業」によるものです。

いただいた図書券は子どもたちのために大切に使用させていただきます。ありがとうございました。

オリンピック金メダリスト 濱田 尚里 選手表敬訪問



11月22日、東京オリンピックの女子柔道78kg級で優勝し、混合団体でも準優勝を果たした濱田尚里選手が湧水町を表敬訪問されました。

濱田選手は霧島市出身で現在は自衛隊体育学校に所属されています。

今回の表敬訪問は忙しい中、短い時間での訪問となりましたが、訪れた人たちにも気さくに対応されていました。

鹿児島県防犯功労者表彰受賞



11月11日、役場栗野庁舎にて鹿児島県防犯功労者表彰伝達式を行いました。

受賞された北蘭卓也さん（長谷地区）は平成12年から地域安全モニターとして活動し、加えて平成28年からは青パトロール隊としても活動し、児童の見守り活動にも積極的に取り組み、安全で安心して暮らせるまちづくり活動に貢献してられました。

こうした21年間の活動が、鹿児島県防犯協会より評価され、今回の受賞となりました。

「早めの点灯」で交通事故防止



11月17日、吉松地域において「早めの点灯」の立哨が行われました。辺りが薄暗くなってきた午後4時過ぎ、湧水町地域交通安全活動推進協議会と伊佐湧水警察署の方々が通行中の車に対し、早めのライト点灯を呼びかけるプラカードを掲げ、通行中のドライバーの皆さんに注意を呼びかけました。まだ大丈夫などと思わず、すぐにライトを灯し安全運転を心がけましょう。

食を学ぶ

塩田知事へ棚田米を贈呈



湧水町幸田地区の「幸田頭の棚田」で幸田小学校の児童及び教員、湧水町地域おこし協力隊と町技連会が収穫した新米「棚田米」を11月5日に塩田知事へ贈呈しました。



町内の園児・児童・生徒に新米をプレゼント。
かがやき保育園からお礼のメッセージカードが届きました。



11月25日、かがやき保育園のバースデーパーティーの給食で、園児・職員に棚田の新米が振舞われました。園児からは、「ピカピカしてる」、「めちゃおいしい」といった声がたくさん聞かれました。最近では白いご飯を苦手とする子供が増える中、新米のパワーで多くの「おかわり」の声が響いていました。

高齢化や後継者不足等に伴い遊休農地が増加する中で、「棚田百選の景観を守りたい」との思いから地域おこし協力隊の鳥羽さんが計画し、遊休農地だった水田を今年の1月から草払い・耕うん等を行い、田植えを行える状態に整備し、幸田小学校協力のもとプロジェクトが始まりました。幸田小学校の児童は、雨の中、手作業で田植えをし、黄金色に実った稲をカマで刈り取り、脱穀までの体験をしました。児童たちはこの体験で、普段食べているお米がとても大変な労力で作られていることや、そのお米を美味しく食べてもらえることの喜びを学ぶことができました。



11月4日、吉松小学校3年生9名、4年生19名の総合的な学習「発信！つのはの探検隊」の授業で、さつまいもの収穫を行いました。当日は「地域が育む「かごしまの教育」県民週間」の期間で保護者の授業参観もありました。収穫の前に、さつまいもの成長についての復習と町内の栽培面積や種類、病害虫の発生を学習したあとに全員で成長したつるとビニールマルチ除去



5月に植えたさつまいもは梅雨や7月の大雨に負けずに育ちました。ビニールマルチを剥がし、土から見えているものが出てくると、児童たちからは「すごい！大きい！」の歓声が上がります。一人ひとりシャベルやねじり鎌で土にまみれながら丁寧に掘り起こしました。

大きくなってなかなか掘り取れないものや鈴なりになったものなど、沢山のさつまいもが収穫できました。また、授業参観に出席された保護者も参加し、収穫を手伝っていただきました。

収穫後には食べ方や保存の方法、食用以外の扱い方も学習し、収穫したさつまいもは児童たちが「大学いもや焼き芋にして食べたい！」と喜び自宅を持ち帰りました。

自分たちで植え、育てたさつまいもを収穫した児童たちは今から来年度の栽培も楽しみにしていました。



学芸員おすすめ!! 所蔵作品の紹介



野外常設展では、霧島の自然や歴史にインスピレーションを受けた国内外の作家の作品23点を展示しています。作品に触れたり、撮影も自由に楽しむことができます。

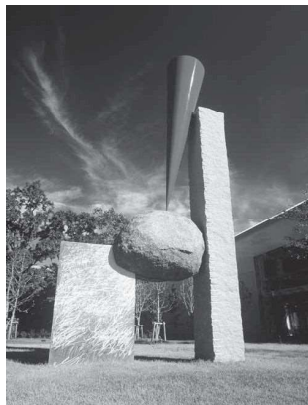

植松奎二《浮くかたち-赤》
2000年

円すいと石がわずかにつながるところは新しいエネルギーの源を意味し、異なる材料の部品を組み合わせるところに、人間と自然とのかわりが表されています。どの方向から見てもバランスがとれており、まさしく空中に浮いている感じがします。1つ1つの部品は、どのような仕組みでつながっているのでしょうか？



カサグランデ&リンターラ
《森の観測所》 2004年

人が自然を理解するための補助となるように作られています。自然の様々な音を収集し、停泊させ、知覚することに焦点をおいた作品です。また内部の庭は、調音された密閉型音響室で、静かな会話を楽しめる空間になっています。ささきは叫びより効果的であるという知覚的な経験に基づいて構成されています。

草間彌生《赤い靴》が屋内に!

アートホールの改修工事に伴い、草間彌生の作品《赤い靴》はアートホール中庭から屋内（展示ロビー）へと引越しました。工事期間限定の風景をご覧いただけます。いつもとは違う雰囲気のある作品を楽しんでみてはいかがでしょうか。



- 開園時間 9:00 ~ 17:00 (入園は16:30まで)
- 休園日 月曜日(祝日の場合は翌日)
- ※12/29(水) ~ 1/3(月)年末年始のため休園(1/4(火)から通常どおり開園)
- 入園料 一般:320 (250)円/高生:210 (160)円/小中生:150 (120)円
- 1 ()内は20人以上の団体料金
- 2 県内の小・中・高校生(18歳以下)は土・日・祝日のみ入園料が免除
- 3 県内の70歳以上の方は入園料が免除
- * 2・3は年齢や住所を確認できる書類の提示が必要
- アートホールは改修工事中ですが、野外常設展示はご覧いただけます。
- 問い合わせ先
鹿児島県霧島アートの森
電話0995-74-5945



ゆるゆるとはな

この「ゆるゆるとはな」コーナーに句を掲載したい方は、毎月15日までに栗野中央公民館までお届けください。

短歌

晩秋の夕日を受けて山粧う茜に染まる湧水の郷
 気力なくひとひ過ぎしは生涯に一度で有るか ワクチン接種後
 電線のハト何見てる遠い空雲一つない秋晴れの空
 息子夫婦の帰り来てよりのんびりと朝餉を取れる吾の幸ひ
 鮮やかな千日紅を陰干しし花瓶に添えて冬の賑わい
 取り入れの済みし田んぼに立っている白サギ二羽に夕暮れ迫る
 後頭部を枕につけて運転す 五色葉並木を仰ぎ見んため

川柳

よだれ掛こぼし良く食べ祖母元気

俳句

バスの揺れ残る炉端や茸汁

薩摩狂句 (唱) 福田三四五

卒寿すぎ今が一番楽しデイ

(唱) 昭和ん歌が窓い流れっ

沢山っ生っ勿体無であうんべ焼酎

(唱) 口も疲れんじそら旨めから

飾い焼酎つ渋柿の円座い浸けっみっ

(唱) 五年経つちよい土産ん小瓶

城 千鶴子

崎田 ユミ

中村 綾子

坂元 美子

今西 麗子

林 静子

福田 三四五

広田 シゲ子

西園 らん子

田島総入菫

ちよっしもた

店ん幸ちゃん

クリスマスがやってきます!!

みなさんこんにちは！この時期は、ハイキングに出かけ、霧島国立公園の美しい自然を眺めるのに最適です。11月に町内の学校の先生方と高千穂に登りましたが、紅葉が素敵でした！オーストラリアでは、季節で木の葉の色が変わることはないのです、日本で過ごすことで、毎日が美しく、新しい経験が満喫できます。

でも、私は寒い気候が少し苦手です。日本の冬はとても寒くて、去年の冬の電気代を考えるととても不安です！先日、この困難な時期を乗り切るのに役立つ新しい単語、「やせがまん」を学びました。英語では、これは辛抱強く待つことを意味します。とにかく頑張ります！

さて、お店の装飾や商品からもわかるように、クリスマスの時期になりました。日本とオーストラリアのクリスマスでは、お祝いのスケールが違います。オーストラリアでは、伝統的に12月25日と26日は休日となります。クリスマスのは午前11時頃からたくさんの食べ物やシャンパンでお祝いし、クリスマスプレゼントも交換します！26日の「ボクシングデー」は、毎年大きな売り上げが期待される、オーストラリアの冬のバーゲンセールの日です。

そのほかにオーストラリアでのクリスマスの楽しみは、「フェアリーブレッド」を作ることです。バターとチョコスプレーが入っている、やわらかくておいしいパンです。

また、オーストラリアのクリスマスでは、たくさんのプレゼントを用意します。その年にお利口に過ごせた子どもたちは、両親からクリスマスイブにプレゼントのうち1つ開けることが許される伝統があります。

みなさん、ぜひ暖かい「おでん」を食べながら、クリスマスを楽しんでください！メリークリスマス！！



(左) 高千穂登山でのスナップ。
(右) サンタさんと一緒に！右端がマツソンです。

油断大敵！年末年始の感染症対策を忘れずに!!

新型コロナウイルス感染症の全国的な感染者の数は流行時に比べ少なくなり、鹿児島県でも警戒レベルは0となりました。(令和3年12月3日現在) しかし新たな変異株が発見されるなど、いつ第6波が起こるか油断できない状態です。

年末年始は特に人が多く集まる機会や、遠方の人に会う機会が増えます。感染の再拡大を抑えるため、今まで同様に感染症対策をしっかりと行い、気を付けて行動しましょう。

①基本的な感染予防の徹底

- ・「マスクの着用」「手指の消毒」を徹底する。
- ・「密閉」「密集」「密接」の3つの密を回避する。

②飲食での感染症対策の徹底

- ・正面の席はなるべく避け、マスク会食を徹底する。
- ・飲食店の行う感染防止対策に協力する。
- ・回し飲みや箸の共用は感染リスクを高めるため行わない。

③こまめに換気を行う。

- ・換気扇や窓を少しだけ開けるなどの常時換気を行う。
- ・屋内でのスポーツやイベントでは定期的に換気を行い、空気を入れ替える。



令和3年度湧水町小学校陸上記録会結果

令和3年10月28日(木) 吉松小学校にて開催

5年生100m走 決勝							
男子				女子			
1位	佃屋 悠太	轟小	14秒7	1位	橋 琉稀乃	轟小	15秒6
2位	田島 渉羽	栗野小	15秒4	2位	丸山 結愛	吉松小	16秒0
3位	柿本 悠真	吉松小	15秒6	3位	竹野 まほろ	上場小	16秒6
6年生100m走 決勝							
男子				女子			
1位	矢野 健	栗野小	15秒4	1位	吉尾 成未	吉松小	16秒0
2位	森山 皓之祐	轟小	15秒5	2位	村口 未奈	吉松小	16秒0
3位	永山 翔夢	栗野小	15秒5	3位	野本 咲羽	栗野小	16秒3
5年生800m走 決勝							
男子				女子			
1位	松元 瑛	吉松小	3分13秒7	1位	柳原 玲愛華	吉松小	3分12秒5
2位	宇都 彪雅	吉松小	3分14秒0	2位	山本 彩七	吉松小	3分17秒0
3位	柿本 陽向	栗野小	3分23秒5	3位	丸山 結愛	吉松小	3分21秒0
6年生800m走 決勝							
男子				女子			
1位	中馬 吏久	栗野小	2分57秒5	1位	吉尾 成未	吉松小	2分59秒4
2位	山下 暖人	轟小	3分04秒7	2位	鈴木 環奈	上場小	3分02秒7
3位	坂口 尚輝	栗野小	3分09秒1	3位	村口 未奈	吉松小	3分11秒3
5年生走り幅跳び 決勝							
男子				女子			
1位	佃屋 悠太	轟小	3m76cm	1位	橋 琉稀乃	轟小	3m40cm
2位	福崎 斗麻	吉松小	3m21cm	2位	竹野 まほろ	上場小	3m40cm
3位	岩澤 凪月	栗野小	3m20cm	3位	橋元 美桜	吉松小	3m08cm
6年生走り幅跳び 決勝							
男子				女子			
1位	上原 太陽	吉松小	3m84cm	1位	吉村 稀菜	吉松小	3m85cm
2位	海江田 隼人	吉松小	3m51cm	2位	野本 咲羽	栗野小	3m28cm
3位	森山 皓之祐	轟小	3m50cm	3位	吉村 佳音	吉松小	3m25cm
5年生走り高跳び 決勝							
男子				女子			
1位	田島 渉羽	栗野小	1m05cm	1位	稲毛 彩愛	轟小	1m13cm
2位	田原 匠喜	栗野小	1m00cm	2位	種子田 歩佳	吉松小	1m05cm
3位	松山 洪史朗	栗野小	1m00cm	3位	近藤 玲海	吉松小	1m00cm
6年生走り高跳び 決勝							
男子				女子			
1位	矢野 健	栗野小	1m15cm	1位	御領園 月	吉松小	1m10cm
2位	吉永 陸玖	栗野小	1m10cm	2位	大重 凜々愛	吉松小	1m05cm
3位	伊藤 桜大	栗野小	1m05cm	3位	吉永 優衣	栗野小	1m00cm
6年生60mハードル走							
男子				女子			
1位	吉永 陸玖	栗野小	10秒7	1位	御領園 月	吉松小	11秒7
2位	上原 太陽	吉松小	11秒2	2位	吉村 稀菜	吉松小	11秒8
3位	坂口 尚輝	栗野小	12秒1	3位	坂口 凜乃	栗野小	13秒2
5年生400mリレー							
男子				女子			
1位	柿本 悠真・宇都 彪雅 福崎 斗麻・松元 瑛	吉松小	1分05秒1	1位	近藤 玲海・柳原 玲愛華 種子田 歩佳・丸山 結愛	吉松小A	1分06秒4
2位	松村 咲希・下新原 煌音 田島 渉羽・岩澤 凪月	栗野小A	1分05秒7	2位	松元 藍加・山田 桜亜弥 中村 恵奈・三尾野 輝姫	栗野小A	1分10秒4
3位	山内 梨聖・松山 洪史朗 柿本 陽向・池田 光孝	栗野小B	1分10秒0	3位	橋元 美桜・谷口 あずみ 山本 彩七・宮田 綾乃	吉松小B	1分12秒7
6年生400mリレー							
男子				女子			
1位	吉永 陸玖・中馬 吏久 永山 翔夢・矢野 健	栗野小A	1分02秒1	1位	村口 未奈・吉村 稀菜 吉尾 成未・御領園 月	吉松小	1分03秒9
2位	山下 暖人・森山 皓之祐 田中 海音・新留 世椰	轟小	1分03秒5	2位	野本 咲羽・石原 奈愛 坂口 凜乃・内村 緒美	栗野小A	1分07秒3
3位	上原 太陽・海江田 隼人 平谷 優士・前田 智稀	吉松小	1分04秒3	3位	花牟禮 優・上水流 夏姫 吉永 優衣・深川 結叶	栗野小B	1分11秒4

住民税務課からのお知らせ

国民健康保険税に対して寄せられる質問や滞納処分について、一問一答形式でお答えします。

一問一答

問1 国民健康保険税の課税明細書が届きましたが、何を基準としていますか。

答1 国民健康保険税(個人住民税)は、前年の所得に対して課税されています。これは、確定した所得に基づき課税されるため合理的であるとともに対象者に均衡のある計算に基づき課税するためです。

問2 国民健康保険税は前年の所得により課税されますが、所得発生から納付までの期間が長く納税するお金が残っていません。

答2 前年度所得課税であることを認識し納税意識を高め、次年度以降の納税資金を確保するよう努めてください。

問3 同一世帯の息子が離職に伴い国民健康保険に加入しましたが、納税通知書は世帯主名で届きました。間違いではないですか。

か。

答3 国民健康保険税の納税義務者は世帯主となっており、世帯主が国民健康保険以外の保険加入者であっても同一世帯で国民健康保険加入者がいれば世帯主に対して課税されます。このような課税を擬制世帯主への課税といえます。

問4 擬制世帯で国民健康保険税の納付は国民健康保険加入者である息子に任せており、督促状や催告書が届いても息子に渡していましたが、世帯主の財産を差押さえたとの通知が届きました。

答4 答3のとおり納税義務者は世帯主ですので、世帯主に対して滞納処分を行うこととなります。また、税金の滞納については、事前の連絡や本人の同意なしに差押えすることができません。

地方税法では、「督促状を発した日から十日を経過した日までに完納されないときは、差押えをしなければならぬ」とあります。

す。このことから事前の連絡や本人の同意なしに差押えをすることができ、差押えた後に書面で通知しています。

また税金滞納による差押えは、裁判所への手続が必要なく、町が独自に執行することができます。

財産調査及び差押

督促や催告してもなお納付がない場合は、滞納者の財産(預貯金・給与・不動産等)を発見するため、滞納者の財産を占有する第三者等に対し調査を行います。

※これらの調査や搜索は、法律の規定に基づき、滞納者に事前に了解を得ずに行うことができます。

その後、財産調査で発見された財産に対する差押えを行います。差押えを行った場合、滞納者やその利害関係者(会社・金融機関・生命保険会社・不動産の抵当権者など)に「差押通知」を送付します。

滞納処分

滞納処分とは、税金滞納者の意思に関わりなく、滞納になつていない税金を強制的に徴収するため、その人の財産を差押えて換価(お金に換える)し、滞納になつている税金に充てる一連の手続きをいいます。

令和2年度滞納処分実績

対象財産	件数	金額(千円)
預貯金	25	1,608
給与	6	489
その他	12	596

12月は「鹿児島県県下一斉国民健康保険税滞納整理強化月間」です！

国民健康保険税は国民健康保険制度を支える貴重な財源です。湧水町を含む県内すべての市町村で8月と12月を「鹿児島県県下一斉国民健康保険税滞納整理強化月間」と定め、納税意識を高める取組と納税相談等を実施します。

※災害、失業、病気等のやむを得ない事情で国民健康保険税を納期限までに納めることができない場合は、早めに住民税務課へご相談ください。

※納期内納付へのご理解とご協力をお願いします。

相談窓口：湧水町役場 栗野庁舎 住民税務課管理収納係 74-3111 (内線2143)

水道課からのお知らせ

◆水道管の寒波対策について◆

水道管にとって寒波は大敵です。 破裂や凍結を防止しましょう。

●凍結防止方法

- ・水栓柱及び蛇口等に保温材や布・毛布等を巻きつけ、布等が濡れないようにビニール袋で保護する。
- ・特に冷え込みが予測される時は、お休み前に浴槽などの蛇口を少し開けておく。
- ・太陽熱温水器や湯沸し器等はあらかじめ水を抜いておく。

●凍結で水が出ないときは

- ・気温の上昇によって自然に溶けるのを待つ。
 - ・凍った部分にタオルをかぶせ、その上から「ぬるま湯」をゆっくりとかける。
- ※熱湯をかけると水道管や蛇口が破損する場合がありますので、絶対にやめてください。

◆水道の漏水修理について◆

町本管(町が維持管理する配水管)分岐から家庭の蛇口までの給水装置(メーター器除く)は所有者の私有財産となります。

給水装置の維持管理は所有者又は使用者の負担で行うこととなりますが、町本管から民有地境界までの漏水については、町の負担で修理を実施しています。

また、民有地境界からメーター器までの漏水については、材料費のみ所有者又は使用者に負担してもらいます。(メーター器から宅地側の漏水については、所有者又は使用者の負担で修理を行います。)

〈水漏れや破裂したときは〉

宅内の水道管等が老朽化や凍結により、漏水や破裂をした場合は、まず、落ち着いて水道メーターボックス内の止水栓を閉め、水を止めてください。(しばらく水が止まらない場合は破損箇所にタオルを巻きつけるなどの応急処置を行ってください。)

修理は「湧水町水道事業指定給水装置工事業者」にご依頼ください。

止水栓には通常のハンドル式ではなく、バルブのない古い形の止水栓や、止水栓とメーター器が離れた場所にある物もありますので、あらかじめ水道メーター器の場所や止水栓の形状を確認しておくことも大切です。

※漏水している止水栓や古い止水栓は、止水ができなくなる可能性があるため、早めに修理を依頼してください。

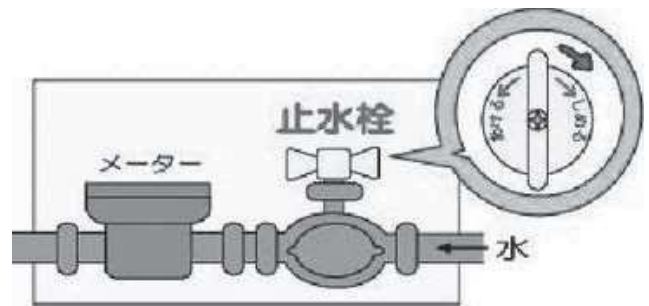

◆検針協力のお願い◆

水道の検針については、1ヶ月ごとに検針を行っております。検針は毎月1日～8日の間で実施しております。

○検針作業を効率よく実施するため、下記のとおりご協力をお願いします。

- ・入口やメーターボックス付近にペットをつながないでください。
- ・メーターボックスの上に物を置かないでください。
- ・メーターボックスが駐車場にある場合は、検針ができるように駐車・駐輪してください。
- ・メーターボックス内を定期的に掃除してメーター器が見やすい状態にしてください。
- ・メーターボックス付近の草刈等をしてメーターボックスが見やすい状態にしてください。

問合せ先

栗野庁舎 水道課

Tel: 74-3111 (内線2171)

お知らせ 掲示板

町などからのお知らせや募集などの情報をお届けします。

譲渡所得の申告について

(土地・建物を売ったとき)

土地や建物などを売ったときの譲渡所得に対する税金は、給与所得などの他の所得と区分して計算(分離譲渡所得)することとなり、売った金額から取得費、譲渡費用を差し引いた譲渡所得金額に税率を掛けて計算します。なお、土地や建物の所有期間が、売った年の1月1日現在で5年を超えるかどうかにより、適用する税率が異なります。

申告書は、ご自宅などから国税庁ホームページの「確定申告書等作成コーナー」を利用して作成することができ、作成した申告書は「国税電子申告・納税システム(e-Tax)」で送信することもできますので、是非ご利用ください。

▼問合せ先

加治木税務署 総務課

☎:099516212161

※自動音声案内

「司法書士無料法律相談会」

開催のお知らせ

鹿児島県司法書士会では、県民の司法へのアクセス窓口として「司法書士法律相談センター」を設置し、次の要領で司法書士による「無料法律相談会」を開催します。事前予約は不要です。

当日相談会場へ直接お越しください。

▼相談受付内容

相続・離婚・貸金・借金整理・賃貸借・その他法律問題に関する相談並びに裁判の支援(司法書士法の定める業務に限る。)

▼日時 令和4年1月29日(土)

午前10時～午後4時

▼相談会場 栗野中央公民館

▼問合せ先

鹿児島県司法書士会

☎:099125610335

令和4年元旦

「太陽とともに走ろう」開催

初日のもと、マイペースでジョギング・ウォーキングを楽しみませんか？今回は、新型コロナウイルス感染症拡大防止対策を徹底して開催いたします。

▼日時

令和4年1月1日(土)

午前7時～午前8時

開場受付 午前6時15分

▼場所

白波スタジアム(県立鴨池陸上競技場)

▼内容

ジョギング・ウォーキング等

(マスク着用)

▼参加費

無料

▼定員

1000人程度

▼申込方法

当日受付

※新型コロナウイルス感染症拡大防止対策として、検温・健康チェック、連絡先の確認を行います。かぜ等の症状がある場合は、参加をお断りすることがあります。

※新型コロナウイルス感染症拡大の状況により、中止する場合があります。

※詳しくは、県総合体育センターホームページ・公式フェイスブックページをご覧ください。

▼問合せ先

県総合体育センター

☎:099125510146

FAX:099125510140

☐:sotaise@pref.kagoshima.lg.jp

年末年始の地域安全運動

県、市町村などの関係機関・団体が構成する「犯罪のない安全なまちづくり県民会議」では、犯罪のない安全で安心なまちづくりを推進するため、12月10日から1月10日までの間、年末年始の地域安全運動を展開しています。

この機会に、家庭や職場等で犯罪被害に遭わないための安全・安心について考えてみませんか。

○住宅、乗り物の鍵かけ(二重ロック)を徹底しましょう。

○うそ電話詐欺での高額な被害が発生していません。

○お金が絡む話は一人で判断せず、家族や相談機関等に相談しましょう。

○子どもへの声掛け・つきまとい事案は登下校の時間帯に多く発生しています。ウォーキングや買い物、配達の仕事などの日常生活の中で行う「ながら見守り」で、防犯の視点を持って子ども達を見守りましょう。

▽問い合わせ先

県庁くらし共生協働課

☎:099128612523

第22回KKB小学生陸上フェスタ2021

○期日:11月3日(土)

○場所:白波スタジアム(県立鴨池陸上競技場)

▼女子6年走幅跳

第3位(4m22cm)

▼女子5年走幅跳

第6位(3m63cm)

▼男子5年走幅跳

第8位(3m45cm)

▼男子5年走幅跳

第8位(3m45cm)

▼女子3年100m

第8位(17秒08)

▼優勝

鹿児島南高等学校3年

古川 琴美 (鶴丸地区)

第74回全日本バレーボール高等学校選手権大会 鹿児島県予選会

○期日:11月5日～7日

○場所:西原商会アリーナ他

★優勝

鹿児島南高等学校3年

古川 琴美 (鶴丸地区)

★令和4年1月5日～9日

第74回全日本バレーボール高等学校選手権大会(春高バレー)出場

東京体育館

鹿児島県立体育館

くりの図書館に行こう！



どこでも行きます！
出前おはなし会！

10月から11月にかけて、学校や幼稚園、アートの森などへ読み聞かせを行いました。
大型絵本はもちろん、普段できないパネルシアターなども演じました。

→
10/18
高齢者学級

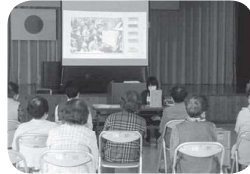

→
10/22
上場小学校



11/3
アートの森
←



11/12
吉松幼稚園
←

→
11/17
吉松小学校



※出前おはなし会や図書館見学等についてのお問い合わせは、[お電話](tel:089-741-1821)もしくは[FAX](mailto:info@kuritokusho.jp)をお願いします。



10/19
吉松小学校
←

図書館見学 職場体験

図書館見学や遠足で、小学校や幼稚園から子どもたちが来館しました。図書館ツアーやお仕事体験、職員による読み聞かせなどを行いました。



↑ 10/29 横川小学校

→
11/25
上場小学校



12月のおはなし会

1 おはなしの森

～クリスマスver～

日時：12月19日(日)
10:30～

場所：くりの図書館
おはなしコーナー



2 クリスマスおはなし会

日時：12月23日(木)
15:00～

場所：よしまつふれあいの家



年末年始の

お休み(休館)について

12月29日(水)～1月3日(月)

休館中のご返却はブックポスト(図書館正面入口左側・吉松庁舎正面玄関前), もしくはいきいきセンターくりの郷1階事務所(1/1(土)休館)をご利用ください。

開館時間：午前10時～午後6時(毎週金曜日は午後7時まで)

休館日：毎週月曜日, 祝日(こどもの日, 海の日, 文化の日を除く), 毎月第4木曜日, 年末年始(12/28～1/4 月曜休館含む)

問合せ先：くりの図書館 TEL 74-1821 FAX 74-1822

血圧が「高い」とか「低い」とか言いますが、血圧値はいつも一定しているわけではありません。変動することで体を守っています。

家庭で血圧を測ってみましょう

家庭で血圧を測る目的は

ふだんの血圧の状態を正確に知ること
昼の血圧が正常でも、早朝に高くなるなどの「仮面高血圧」がわかります。

脳卒中や心臓、腎臓の病気の発症を防ぐこと

① 血圧計の選び方は？

上腕で測るタイプのものがおすすめです。



② 正しい測定方法は？

測定のタイミング

- 1日2回(朝・夜)行う

朝

- ・起床後1時間以内
- ・トイレに行ったあと
- ・朝食の前
- ・薬をのむ前

夜

- ・寝る直前
- ・入浴や飲酒の直後は避ける

家庭で血圧を測定する場合には、上にあげた条件のもとで行うことが大切。朝は4つの条件を守るようにする。夜は、入浴や飲酒の直後は避け、必ず寝る直前に測るようにする。

測定するときのポイント

いすに座って1~2分たってから測定する

座ったばかりだと、血圧が安定していないことがある。測定時には、腕の力を抜いて、リラックスすることも大切。

カフは心臓と同じ高さで測定する

カフが心臓よりも低い位置だと、「数値が低く出る」など、不正確になる場合がある。

薄手のシャツ1枚なら着たままでよい

カフは素肌に直接巻きつけたほうがよいが、薄手のシャツ1枚ぐらいなら、着たままで測定してもよい。

③ 血圧の基準値

正常血圧の基準値		
家庭で測定	収縮期	拡張期
	115未満	75未満
病院で測定	収縮期	拡張期
	120未満	80未満
高血圧の診断基準		
降圧治療の対象		
家庭で測定	収縮期	拡張期
	135以上	85以上
病院で測定	収縮期	拡張期
	140以上	90以上

④ 記録しましょう

測定値は記録しておきましょう。血圧の値が高い時は、記録したものを主治医にみてもらいましょう。治療中の方も、定期受診の際に主治医にみてもらいましょう。

問合せ先 栗野庁舎 健康増進課 Tel: 74-3111 (内線2100)

主な相談窓口一覧



ひと、くらし、みらいのために
厚生労働省
Ministry of Health, Labour and Welfare
令和3年9月1日現在

もしあなたが先の見えない不安や、生きづらさを感じるなどの様々なこころの悩みを抱えていたら、その悩みを相談してみませんか。電話では相談しづらい方には、LINEなどのSNSでも相談できます。



電話相談

こころの健康相談統一ダイヤル

電話をかけた所在地の都道府県・政令指定都市が実施している「こころの健康電話相談」等の公的な相談機関に接続します。

☎ **0570-064-556**

相談対応の曜日・時間は自治体によって異なります。



https://www.mhlw.go.jp/stf/seisakunitsuite/bunya/hukushi_kaigo/seikatsuhogo/jisatsu/kokoro_dial.html

#いのちSOS (NPO法人 自殺対策支援センターライフリンク)

専門の相談員が、必要な支援策などについて一緒に考えます。

☎ **0120-061-338**

月曜 0時から24時(24時間)、火曜～日曜 10時から24時 ※日曜10時から月曜24時までは連続対応



<https://www.lifelink.or.jp/inochisos/>

よりそいホットライン (一般社団法人 社会的包摂サポートセンター)

どんなひとの、どんな悩みにもよりそって、一緒に解決できる方法を探します。

- ・暮らしの悩みごと ・悩みを聞いて欲しい方
- ・DV・性暴力などの相談をしたい方 ・外国語による相談をしたい方 など

☎ **0120-279-338**

24時間対応



<https://www.since2011.net/yorisoi/>

いのちの電話 (一般社団法人 日本いのちの電話連盟)

☎ **0570-783-556**

毎日 午前10時から午後10時

☎ **0120-783-556**

毎日 午後4時から午後9時
毎月10日 午前8時から翌日午前8時



<https://www.inochinodenwa.org/>

チャイルドライン (NPO法人 チャイルドライン支援センター)

18歳までの子どもがかかる電話です。チャットでの相談も受け付けています。

☎ **0120-99-7777**

毎日 午後4時から午後9時



<https://childline.or.jp/index.html>

地域の相談窓口

支援情報検索サイト

どこに相談したらいいかわからない時は**支援情報検索サイト**にて**地域別、方法別、悩み別**に相談窓口を検索することができます。

<http://shienjoho.go.jp/>

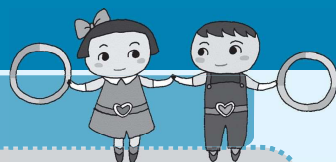

SNS相談窓口

NPO法人 自殺対策支援センター ライフリンク

「生きづらびっと」では、SNSやチャットによる自殺防止相談を行い、必要に応じて電話や対面による支援や居場所活動等へのつなぎも行います。

LINE @yorisoi-chat



チャット <https://yorisoi-chat.jp/>



相談時間 月・火・木・金・日：17時から22時30分（22時まで受付）
水：11時から16時30分（16時まで受付）



NPO法人 東京メンタルヘルス・スクエア

「こころのほっとチャット」では主要SNS（LINE、Twitter、Facebook）およびチャットから、年齢・性別を問わず相談に応じています。

LINE・Twitter・Facebook @kokorohotchat

チャット https://www.npo-tms.or.jp/public/kokoro_hotchat/

LINE



Twitter



Facebook



チャット



相談時間 毎日 第1部 12時から15時50分（15時まで受付） 第2部 17時から20時50分（20時まで受付）
第3部 21時から23時50分（23時まで受付）

毎月1回 最終土曜日から日曜日 24時から5時50分（5時まで受付）

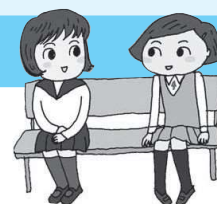

NPO法人 あなたのいばしょ

年齢や性別を問わず、誰でも無料・匿名で利用できるチャット相談窓口です。

相談時間

24時間365日

チャット
<https://talkme.jp/>



NPO法人 BONDプロジェクト

10代20代の女性のためのLINE相談を実施しています。

LINE
@bondproject

相談時間 月・水・木・金・土

第1部 14時から18時（17時30分まで受付）
第2部 18時30分から22時30分（22時まで受付）



湧水町健康増進課 お問い合わせ相談窓口 TEL 74 - 3111 (内線2103)

見守り 新鮮情報

事例1 「3万円の**還付金**がある」と**市役所**を名乗る電話があり、口座のある銀行名を聞かれ答えた。その後、その**銀行**を名乗り「新型コロナの影響で65歳以上は銀行に入れないのでショッピングセンターの**ATM**に行くように」と電話があった。不審だ。(60歳代 女性)

事例2 **役場**を名乗る電話があり「介護保険料の**返金**がある。新型コロナの影響で返金期限が早まり手続きは本日までだ。携帯電話と通帳を持って銀行の**ATM**へ行き、**指定の電話番号**に電話し**指示どおり**に操作するように」と言われたが詐欺ではないか。(60歳代 女性)



新型コロナを口実に ATMへ誘導する還付金詐欺!

- 最近、匿名性の高さから、コンビニ等で電子マネー（プリペイドカード等）を購入して、そのカード番号を伝えるよう要求されるなど、電子マネーを不正に取得しようとする業者とのトラブルが見られます。
- カード番号のみでやり取りができるタイプの電子マネーでは、一度相手にカード番号を伝えたり、指示された番号にチャージしたりすると、取り戻すのは困難になります。業者に指示されても従わないようにしましょう。
- 業者に連絡することで個人情報を知られ、さらに請求を受ける可能性もあります。安易に連絡しないようにしましょう。
- 困ったときは、お住いの自治体の消費生活センター等にご相談ください。

- 役所などの公的機関や金融機関の職員が還付金手続きのためにATMの操作をするよう連絡することは絶対にありません。
- 「お金が返ってくるのでATMに行くように」という電話があったら還付金詐欺です。相手にせず、すぐに電話を切ってください。
- 新型コロナを口実にしてATMへ誘導する手口もみられます。心当たりがあっても、指示された番号に電話はかけず、役所の担当部署に確認してください。
- 不審な電話があったら、すぐに最寄りの警察やお住いの自治体の消費生活センター等にご相談ください。

見守り 新鮮情報

スマートフォンで、無料だと思ったアダルトサイトに入り「18歳以上」をタップしたところ、**入会金**として約10万円の**請求画面**が出た。慌てて「退会はこちら」をタップすると業者に電話がつながり、「退会には**20万円**

が必要。コンビニで**プリペイド型電子マネー**を購入し、その**番号を教えるように**」と言われた。コンビニの店員に「**詐欺では?**」と制止されたが振り切って購入し、業者に番号を教えた。しかし、その後も「データを消すために20万円払え」などと**しつこく**電話で**請求**がある。(60歳代 男性)



電子マネーで支払わせる アダルトサイトの請求

お問合せ先：産業振興課 TEL：74-3111
総務課

消費者ホットライン：188
警察相談専用電話：#9110



人口の動き

住民基本台帳による
※外国人を含む

	人口	8,863人 (-5人, -166人)
男	4,159人 (-2人, -76人)	
女	4,704人 (-3人, -90人)	
世帯数	4,689戸 (0戸, -67戸)	
転入	18人	
転出	12人	
出生	3人	
死亡	14人	

令和3年11月末現在

※町外にて届を提出された方でおくやみ欄の掲載が必要な方は住民税務課までご連絡ください。

(故人)	(享年)	(自治会)
田底 千弘	86	二渡
別所 萬里子	91	永山
内村 善男	90	旭通
林 輝夫	88	新町
切通 マサ子	86	真中馬場

おくやみ

(敬称略) (令和3年11月届出分)

(新生児)	(保護者)	(自治会)
松井 緒社	駿佑	新替団地
深見 海翔	徹	新替団地
内村 忠晴	浩之	長谷
成相 柝哉	雄矢	町外
星野 たの	恭介	町外

おめでた

(敬称略) (令和3年11月届出分)

ご寄付ありがとうございました

湧水町社会福祉協議会

(令和3年10月届出分)

【香典返し】

中郡後の本村幸二さんから
(ミエ子さん死去)
松本の五反田里子さんから
(守さん死去)
楠辺の徳永富男さんから
(ツユさん死去)
楠辺の郡山昭一さんから
(ハツミさん死去)
町外の古川敏秀さんから
(セツ子さん死去)
二渡の田底清子さんから
(千弘さん死去)

※香典返し寄付につきましては、寄付受付日でご掲載するため、おくやみの月とは異なる場合がありますので、ご了承ください。
※いただきましたご寄付は、地域福祉向上のため、有意義に活用させていただきます。

日曜・祝日在宅医(薬局) (1月)

1月1日(土)	ひらしまクリニック	74-2800
	くるみ薬局	74-5869
1月2日(日)	大庭医院	76-1984
	寺脇薬局	76-2008
1月3日(月)	霧島桜ヶ丘病院	78-3135
	さくらの杜薬局	78-8282

※都合により変更になる場合がありますので、ご連絡上、受診してください。

日曜・祝日歯科救急診療









時間 午前9時から午後3時まで
(受付：午後2時30分まで)
場所 始良地区歯科医師会館
口腔保健センター
(鹿児島空港近く)
TEL 0995-58-4388
※受診の際は必ず保険証をご持参ください。

町長動静

(11月1日～30日)

- 11月2日(火) 令和3年度県民表彰式
- 11月4日(木) あいらの森ホスピタル 理事長来庁
- 九州公民館連合会第2回会長会・理事会 (WEB会議)
- 11月5日(金) 九州防衛局長来庁
- 県町村会理事會
- 新型コロナウイルス感染症拡大に伴う要望等に係る県幹部との意見交換会
- 11月6日(土) 「旧国鉄吉松駅と周辺」看板の披露式
- 11月8日(月) 国保トップセミナー
- 住民説明会(地熱発電事業)及び地区座談会
- 11月9日(火) 民生委員児童委員協議会定例会
- 11月10日(水) 地熱発電事業に係る町議会議員への説明会
- 県矯正事業後援会設立30周年記念式典
- 11月11日(木) 伊佐湧水地区防犯協会表彰伝達
- 11月12日(金) 治水事業促進全国大会
- 11月14日(日) 町消防団秋季訓練
- 11月15日(月) 吉松駅周辺まちづくり推進会議
- 11月16日(火) 安心・安全の道づくりを求める全国大会
- 11月17日(水) 全国町村長大会
- 11月18日(木) 全国治水砂防促進大会及び要望会
- 11月19日(金) 国保制度改善強化全国大会
- 11月22日(月) 東京オリンピック柔道女子金メダリスト濱田尚里選手来庁
- 県市町村総合事務組合議会定例会
- 11月23日(火) 町表彰式
- 11月24日(水) 伊佐湧水消防組合消防長来庁
- 11月25日(木) 議会運営委員会
- 始良伊佐法人会来庁
- 特別支援学校誘致に関する意見交換会
- 11月26日(金) 龍郷町行政視察
- 11月27日(土) 鹿児島県刑務所視察委員会
- 11月28日(日) 鹿児島県刑務所視察委員会
- 11月29日(月) 議員全員協議会
- 始良伊佐地域行政懇話会
- 11月30日(火) 議会本会議

ゆうすい くらしのカレンダー

 …くりの図書館
  …いきいきセンターくりの郷
  (栗保) …栗野保健センター
 (吉保) …吉松保健センター
  (吉体) …吉松体育館
  (栗中公) …栗野中央公民館
 (吉中公) …吉松中央公民館
  (町民ホール) …いきいきセンターくりの郷町民ホール

※下記に書いてあるイベント情報の日程は変更する場合があります。

日	月	火	水	木	金	土
12/19	12/20	12/21	12/22	12/23	12/24	12/25
 おはなしの森 10:30～	 (栗保) 母子健康手帳交付 (10:00～11:00) 要予約  (栗保) 子育て相談 (13:00～17:15)  休館日  休館日	資源ごみ収集 (北方・轟・幸田・米永地区)		クリスマスおはなし会 よしまつふれあいの家 15:00～  休館日	資源ごみ収集 (川東地区)	
12/26	12/27	12/28	12/29	12/30	12/31	1/1
	 (栗保) 母子健康手帳交付 (10:00～11:00) 要予約  (栗保) 子育て相談 (13:00～17:15)  休館日	資源ごみ収集 (上場・老竹・長谷・東中下場・西下場地区)	 休館日	 休館日	 休館日  19時まで	 休館日  休館日
1/2	1/3	1/4	1/5	1/6	1/7	1/8
 休館日  19時まで	 休館日  19時まで	 (栗保) 母子健康手帳交付 (10:00～11:00) 要予約  (栗保) 子育て相談 (13:00～17:15) 資源ごみ収集 (北方・轟・幸田・米永地区)		 (栗保) 母子相談 13:30～ ※要予約	資源ごみ収集 (川西地区)	
1/9	1/10	1/11	1/12	1/13	1/14	1/15
		 (栗保) 母子健康手帳交付 (10:00～11:00) 要予約  (栗保) 子育て相談 (13:00～17:15)  休館日 資源ごみ収集 (上場・老竹・長谷・東中下場・西下場地区)			資源ごみ収集 (川東地区)	
1/16	1/17	1/18	1/19	1/20	1/21	1/22
	 (栗保) 母子健康手帳交付 (10:00～11:00) 要予約  (栗保) 子育て相談 (13:00～17:15)  休館日  休館日	資源ごみ収集 (北方・轟・幸田・米永地区)			資源ごみ収集 (川西地区)	

くりの図書館コーナー		いきいきセンターコーナー	
開館時間 午前10時～午後6時(金曜日のみ午後7時まで) 【休館日】 毎週月曜日・第4木曜日、 祝日(こどもの日、海の日、文化の日を除く)、 年末年始、特別館内整理日	温泉営業時間	午前10時～午後9時30分(最終受付は午後9時)	
	休館日	毎月第3月曜日(但し第3月曜日が祝日の場合は翌日)・元日	
	町民ホール	芸術文化作品展 学校作品展: 12月1日～12月12日・文化団体作品展: 12月15日～12月24日 湧水写真教室 12月26日～1月31日	
公民館コーナー	栗野中央公民館	湧水写真クラブ	12月12日～1月10日
	吉松中央公民館	エコクラフト手芸教室	12月12日～1月10日