

人と自然が織りなす芸術のまち 心豊かで伸びゆく美しいまち

〔今月の見どころ〕 2-3 第12回全国和牛能力共進会 鹿児島県最終予選会 4-5 丸池感謝のタベ
6 移住者紹介のコーナー 8 自分で行う災害への備え 10-11 マイナンバーカード



湧水町役場ホームページ

<https://www.town.yusui.kagoshima.jp/>

メールアドレス

info@town.yusui.kagoshima.jp



湧水町ホームページ



湧水町公式 YouTube

第12回全国和牛能力共進会 鹿児島県代表として出品決定

第12回全国和牛能力共進会 鹿児島県最終予選会
令和4年8月28日(日)～29日(月)



第12回全国和牛能力共進会の出場を決めた「やすこ号」とJ Aあいら技術員の米山さん

拵 正人さんが育てられた牛が
全国和牛能力共進会に選抜出場

10月6日から10日にかけて鹿児島県霧島市で「和牛のオリンピック」、第12回全国和牛能力共進会が開催されました。

その最終予選会が8月28日と29日に霧島市隼人町の始良中央家畜市場で開催されました。

最終予選会には、県内23市町村から激戦を勝ち抜いた代表牛110頭（種牛の部）が出品され、鹿児島県代表牛として16頭が決定しました。

鹿児島県代表牛として選抜された種牛の部16頭のうち、第4区の繁殖雌牛群で東中下場地区の拵 正人さんが出品された「やすこ号」の全国和牛能力共進会への出場が決定しました。

選抜された拵 正人さんは、「多くの皆様のご支援、ご協力により、鹿児島県代表牛として選抜されたことは、とても名誉なことです。本番まで今まで以上に愛情を込めて育て、鹿児島県や湧水町の畜産農家の方々のためにも、日本一を目指したい。」と笑みを浮かべられていました。

全国和牛能力共進会とは？

「全国和牛能力共進会」は、全国の優秀な和牛を一堂に集めて、改良の成果を競う場として、5年に一度開催される「和牛の祭典」で、牛の姿・形を審査する「種牛の部」と肥育牛の肉質等を審査する「肉牛の部」があり、今回は過去最多の全国41道府県から約440頭が出品され、日本一獲得を目指します。

出品区分については次のとおりです。

【種牛の部】

区分	種目	内容
1区	若雄	次世代を担う種雄牛候補が出品される。
2区	若雌の1	次世代を担う若い繁殖雌牛が出品される。
3区	若雌の2	
4区	繁殖雌牛群	県の改良の基礎となる成雌牛3頭を1組として出品される。
5区	高等登録群	出品牛は高等登録の母牛とその娘牛、孫娘牛の計3頭を1組として出品される。
6区	総合評価群(種牛群)	次世代を担う種雄牛を使った繁殖雌牛と肥育牛の総合力(発育等)を見る部門。4頭を1組として出品される。

【肉牛の部】

区分	種目
6区	総合評価群(肉牛群)
7区	脂肪の質評価群
8区	去勢肥育牛

【高校及び農業大学の部】

区分	種目
特別区	高校及び農業大学校



湧水町で産まれた2頭も県代表として出品が決定

拵さんの「やすこ号」の他にも本町の(有)ハシモト(下川西地区)と迫坪耕二さん(長谷地区)が生産し出荷された2頭も県代表として全共に出品されることが決定しました。全共での活躍を期待しています。

第1区(若雄)

名号 金吉桜
出品地区 曾於地区
生産者 (有)ハシモト

第2区(若雌の1)

名号 みか
出品地区 始良地区
生産者 迫坪 耕二さん



始良地区結団式



審査の様子



町長から激励を受ける拵さん

竹灯籠が織りなす幽玄なる世界

名水 丸池 感謝の夕べ

9月3日(土) 午後6時

この日、3年ぶりに丸池公園で

丸池感謝の夕べが開催されました。

「丸池の水面」や「せせらぎの道散策道」、 「竹林」

などに設置した約1200個を超える湧水町産の

竹で作った竹灯籠とともに、竹林のライトアップも行われ、

丸池周辺一帯が竹灯籠の優しい灯の世界に包まれました。



日本名水百選に選定された「丸池湧水」は、
町水道の水源や生活用水、農業用水等に利用され
町民の生活に欠かすことのできない存在です。
「名水丸池」の大切さを再認識し、丸池の素晴らしさを
感じるイベントとなりました。



このコーナーでは、湧水町に
移住された方を
シリーズで紹介していきます。

一起さん 湧水町出身 (Uターン)

沙央理さん 霧島市出身 (Jターン)

移住のきっかけ

転勤で全国各地を飛び回っていた亀澤さん夫婦。

各地で学んだ知識をもとに、地元が抱える問題にも関わっていければと3年前に一起さんのご両親が経営をしていた霧島製萌を継ぐことを決心。家族で湧水町へ移住をしました。

Q 湧水町に住んでよかったこと、大変だったことを教えてください。

保育の質が高く、子育て支援も豊富な所がとてもよかったです。

小児科がないので、子どものちょっとした風邪などを見てもらえる病院が近くにあると嬉しいです。

Q 仕事について教えてください。

ブラックマップという豆を原料にしたもやしと中華麺を製造し、県内の飲食店やスーパーを中心に販売を行っています。

Q PRしたいことはありますか？

今年から中華麺をふるさと納税返礼品として提供を始めました。

亀澤さん ご協力ありがとうございました。

カーリーケール
苦みがなくて食べやすい
のが特徴です！

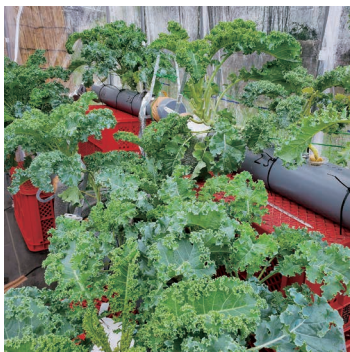

Q これからの取り組みを教えてください

現在水耕栽培によるケールやレタスの栽培を研究しており、将来的に観光農園などをやってみたいと考えています。

霧島製萌

電話番号 0995-74-5888
住所 湧水町北方2331-40
営業時間 8:00 ~ 12:00
定休日 日曜日



霧島製萌
ホームページ



問い合わせ先 湧水町役場 栗野庁舎 商工観光PR課 74-3111 (内線 2285)

地域おこし協力隊 活動報告

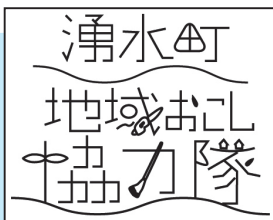

こんにちは！地域おこし協力隊の^{くるしま}来島です。

担当業務は自治体DX。インターネット上で役場の手続きなどができる仕組みを作る、パソコンやネット系の仕事です。

裏方仕事ですので湧水町の観光PRやアート活動、まちづくりを担当する隊員と違ってメディアに出る活動は少なめかもしれませんが、パソコン教室やネット掲載用の取材など、地域の皆さんとお会いできる機会を増やしていきたいです。どうぞよろしくお願いいたします。

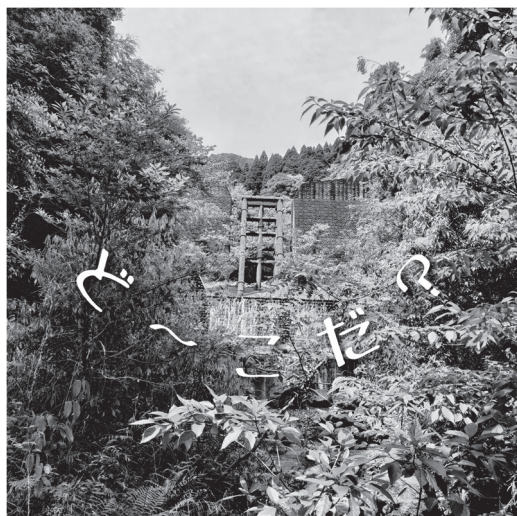

ディープスポット探訪 湧水町「ど〜こだ？」

湧水町の超ローカルショットを
「湧水町公式インスタ」
にて絶賛公開中！
ぜひ探してみてください。



マイナポータル ぴったりサービス拡充中

<https://myna.go.jp/>

マイナンバーカードで受けられるオンラインサービスを順次拡充中です。

「書類一枚出すのに役場まで行くの面倒なんだけど、どうにかならない？」という声を解消していきます。

【現在できる手続き】

飼い犬に関する届け出

保育の支給認定の申請・保育施設の利用申込

保育施設の利用に係る現況届

「湧水町パソコン教室」随時開催中！

9月13日(火) - 吉松中央公民館
「誰でも使えるLINE初級編」

開催しました！

パソコンやスマートフォン、インターネットを利用して、毎日がちょっとずつ楽しく楽になる情報をお伝えしていきます。今回は誰もがLINEを使いやすくなるようにと、文字の大きさや不審者からのメッセージを制限する方法などをお伝えさせていただきました。

今後も楽しく役立つ内容を広く取り扱っていきます。開催情報は主に旬報などでお知らせしていますので、興味がありましたらお気軽にご参加ください。

「子供に〇〇を教えてほしい」「〇〇の仕事が面倒くさいので簡単にならないか！」などのリクエストもお待ちしています。

自分で行う災害への備え

台風や大雨は、毎年大きな被害をもたらします。警報などの防災気象情報を利用して、被害を未然に防いだり、軽減することが可能です。

テレビやラジオなどの気象情報に十分注意し、災害への備えをもう一度確認しましょう。

家の外の備え（大雨が降る前、風が強くなる前に）

- ・窓や雨戸はしっかりと鍵をかけ、必要に応じて補強しましょう。
- ・側溝や排水口は掃除して水はけを良くしておきましょう。
- ・風で飛ばされそうな物は固定したり、屋内へ格納しましょう。

家の中の備え

- ・非常用品を確認しましょう。
（懐中電灯、携帯用ラジオ、救急薬品、衣類、非常用食品、貴重品、新型コロナウイルス感染症対策用マスク・消毒液等）
- ・室内からの安全対策をしましょう。（窓ガラスに飛散防止フィルムやテープなどを貼ったり、カーテンやブラインドを下ろすなど）
- ・水の確保をしましょう。（断水に備えて飲料水を確保、浴槽に水を張るなどして生活用水の確保）

避難場所の確認

- ・学校や公民館など、避難場所として指定されている場所への避難経路を確認しましょう。
- ・普段から家族で避難場所や連絡方法などを話し合っておきましょう。

- ・避難するときは、持ち物を最小限にして、両手が使えるようにしましょう。
- ・防災マップの有効活用をしましょう。

台風接近中は不要な外出は控え、危険な場所へは近づかない！

- ・増水した水路は道路との境がわからなくなり、転落する恐れがあります。日頃は安全と思われている場所でも油断せず、危険な場所へはむやみに近づかないようにしましょう。
- ・風雨が強くなってからの、屋外作業は絶対にやめましょう。

気象状況が急激に変わる可能性があります。最新の正しい情報を入力し、早めの避難を心がけましょう。

災害時に情報を伝える機器の確認をお願いします。

【防災行政無線】

- ・停電時に備え、戸別受信機の乾電池の状態を確認しておく（予備電池も準備しておきましょう。）
- ・日頃から受信状態を確認しましょう。

※現在の戸別受信機は、機械合成音声での放送です。システム上、人の声では放送できませんので、御了承ください。

【エリアメール】

- ・町が配信する災害、避難情報や、気象庁が配信する緊急地震速報や津波警報等を配信します。エリアメールは、命を早急に守るための情報配信ですので、適切な判断により避難等を行ってください。

この情報は、機器側の設定で受信できない場合があります。設定方法等については、各携帯電話会社へお問い合わせください。



安全宣言

9月30日(金)は「交通事故死ゼロを目指す日」です

安全宣言

子供と高齢者を始めとする歩行者の安全確保

左右を確認!

ちよし! ちよし!



反射材を活用しよう!

歩行者も交通ルールを守ろう!
反射材を活用しよう!

歩行者が横断中の交通事故が多発しています。交差点では信号を守るとともに、横断歩道でも走行車両がないことを確認してから渡りましょう。また、反射材を活用しましょう。

「ゾーン30プラス」を整備しています

最高速度30キロの区域規制とスムーズ横断歩道等の適切な組み合わせにより、人優先の安全・安心な通行空間を目指しています。地域・家庭で、日頃から通学路等の安全を確かめましょう。



“スムーズ横断歩道”
横断歩道が盛り上がっています



子供から高齢者まで、 みんなで交通ルールを守って 交通事故をゼロにしよう!

夕暮れ時と夜間の歩行者事故等の防止及び飲酒運転の根絶

歩行者を優先しよう!

お先にどうぞ!



横断歩道は歩行者が優先です
夕暮れ時は早めのライト点灯を!

横断歩道は歩行者優先で、運転者には横断歩道手前での減速義務や停止義務があります。また、秋になると日没時間が早まります。夕暮れ時は、早めのライト点灯を心掛けましょう。

お酒を飲んだら運転しない、
させない!

飲酒運転は、極めて悪質・危険な行為です。「飲酒運転を絶対にしない、させない」という強い気持ちを持ちましょう。また、歩行者や他の車両に対する「思いやり・ゆずり合い」の気持ちを持った運転を心掛けましょう。



飲酒運転はダメ!

自転車の交通ルール遵守の徹底

ヘルメットを着用!



大人も子供もヘルメット着用!

自転車のヘルメット非着用時の致死率は、着用時と比べて高くなります。自転車に乗る時は、大人も子供もヘルメットを必ず着用しましょう。

自転車にも交通ルールがあります
～自転車安全利用五則～

1. 自転車は、車道が原則、歩道は例外
2. 車道は左側を通行
3. 歩道は歩行者優先で、車道寄りを徐行
4. 安全ルールを守る
5. 子どもはヘルメットを着用

スマホ・イヤホン
ながら運転禁止!



秋の全国交通安全運動

令和4年 9月21日(水)～30日(金)

内閣府

便利でお得な マイナンバーカード

What?

01 マイナンバー

国内に住民票を有する全ての方に付番される 12 桁の個人番号です。



What?

02 マイナンバーカード

プラスチック製の IC チップ付きのカードで券面に氏名, 住所, 生年月日, 性別, マイナンバー (個人番号) と本人の顔写真などが表示されます。

What?

03 マイナポイント

マイナンバーカードを申し込むとキャッシュレス決済サービス (〇〇ペイ, 電子マネー, クレジットカードなど) で受け取れるポイントです。

マイナンバーカードはメリットがいっぱい!

1. 本人確認書類になる!

- ・旧姓の併用ができる
- ・マイナンバーの証明書になる etc.

2. 健康保険証としても使える!

- ・就職, 転職, 引っ越しをしても使える
- ・同意があれば医師と服薬履歴などが共有できる
- ・薬剤情報や特定健診情報等の確認ができる
- ・新型コロナワクチン接種証明書の電子交付ができる etc.

3. オンラインで行政手続きができる!

- ・子育てに関する手続きもオンラインで! ワンストップで!
- ・e-Tax (税金の電子申告) が使えて便利 etc.

4. 公金受け取り口座の登録で給付金などの受け取りが簡単に!

5. 今なら最大 20,000 円分のポイントがもらえる! >>詳しくは 11 ページへ♪

例えば…

健康保険証の利用申し込みをしたマイナンバーカードがあれば, **手続きなしで限度額を超える一時的な支払いが不要に!**

限度額適用認定証がなくても OK♪



\ お急ぎください! /

20,000 円分のマイナポイントがもらえるのは**今だけ!**

マイナポイントを受け取るために必要な
マイナンバーカードの申請期限は **9月30日(金)** までです。

早速作ってみましょう！

マイナンバーカードの申請の仕方

準備するもの

1. 写真付きの身分証明書
(運転免許証・身体障害者手帳など) 1点
または
公的機関が発行する身分証明書
(健康保険証・年金手帳など) 2点

2. 通知カード

(お持ちでない場合は住民税務課までお問い合わせください。)



湧水町役場の住民税務課窓口にお越しください。

窓口で申請書を記入して、役場で写真撮影をして終了。

とても簡単です！



スマホや郵便などで
自分で申請もできます。



Check!

マイナンバーカード
総合サイト QR



マイナポイントの申請の仕方

準備するもの

- マイナンバーカード
- 利用者証明用電子証明書の
暗証番号 (数字 4 桁)
- ポイントを入れたい決済サービスの ID と
パスワード
- 本人名義の預貯金口座
(公金受け取り口座を同時に登録する場合)

Step

01

マイナポイントの申し込み

スマホでマイナポイントアプリをダウンロードし、
手順に沿って申し込むと

最大 5,000 円分のマイナポイント※

※20,000 円までのチャージまたは買い物をするご利用
金額の 25% (最大 5,000 円分) ポイントを受け取れます。

Step

02

健康保険証としての利用申し込み

7,500 円分のマイナポイント

Step

03

公金受取口座の登録

7,500 円分のマイナポイント

// 合計で最大 20,000 円分のポイントに! //

マイナンバーカードは安全なの？

- 情報を不正に読みだそうとすると IC チップが壊れる仕組みになっています。
- 国から預貯金額や医療などの情報を監視されることもありません。
- 紛失・盗難の場合は、24 時間 365 日体制で一時利用停止することができます。

安心だね♪



マイナンバー総合フリーダイヤル 0120-95-0178 平日 9:30~20:00 / 土日祝 9:30~17:30

※紛失・盗難による一時利用停止については 24 時間 365 日受付

問い合わせ先

湧水町役場 住民税務課 74-3111 (内線 2150)

消費者トラブルにご注意を!!

消費者トラブルに遭った、遭ったかもしれないと思ったら、ひとりで悩まず、まずは家族や友人など身近な人に話してみてください!!

「今月の1枚」のイラストにつきましては、町内外で「絵手紙教室」を開催され、多くのイベントへの参加や、作品を手掛けられている、町内在住の恒岡謙二さんからご提供いただいております。

相談窓口

湧水町役場 栗野庁舎
 商工観光PR課 74-3111 (内線 2284)
 (相談無料、通話料金相談者負担、秘密厳守)
 ◎受付時間
 平日 8:30 ~ 12:00・13:00 ~ 16:30
 ※土日、祝日、年末年始を除く



宝くじ公式サイトでも宝くじを購入できます!!

宝くじ公式サイトの会員になると、お得で便利に宝くじの購入ができます!

特典1 たまる!つかえる!宝くじポイント

宝くじを購入すると、**100円につき1ポイント**の宝くじポイントが獲得できます。



宝くじポイントは、**1ポイント1円**として、宝くじ公式サイトや宝くじ売り場でつかえます!



特典2 購入~受取までネットで完結!

原則**1年中、24時間いつでも**宝くじの購入ができます。
 ジャンボ宝くじ等の普通くじの購入もできます!
 宝くじの購入にはクレジットカード決済またはキャリア決済がご利用いただけます。



抽せん結果も宝くじ公式サイトで簡単に確認できます。
 当せん金は、登録した受取口座に**自動でお振り込み**するので、とっても便利!



特典3 宝くじ会員限定のキャンペーンに参加できる!

他にも!

お得な特典や便利なサービスいろいろ!

まずは宝くじ会員に今すぐ登録!!



宝くじの収益金は、私たちの街の公共事業等に役立てられます。

本件に関するお問い合わせ先 | 宝くじコールセンター
 TEL 0570-01-1192 (ナビダイヤル 有料) TEL 011-330-0777 (有料)

ハロウィンジャンボ宝くじの発売について

この宝くじの収益金は市町村の明るく住みよいまちづくりに使われます。

今年も「ハロウィンジャンボミニ」が同時発売されます。

- ▶ 発売期間 9月21日(水)~10月21日(金)
- ▶ 抽せん日 10月28日(金)

▶ ハロウィンジャンボ

当せん金(11ユニットの場合)

- 1等 3億円 × 11本
- ※ 前後賞 1億円 × 22本
- ※ 組違い賞 10万円 × 1089本
- 2等 1千万円 × 22本
- 3等 百万円 × 1100本

ほか

▶ ハロウィンジャンボミニ

当せん金(5ユニットの場合)

- 1等 3千万円 × 20本
- 2等 百万円 × 500本
- 3等 1万円 × 25万本

ほか

▶ 宝くじ売場

ウェブサイトをご覧ください。

<https://www.takarakuji-official.jp/>

地域包括支援センターだより

あなたの栄養状態チェックテスト

今回は
栄養編です

- 1日3食きちんと食べていますか。
- 6か月間で2～3kg以上の体重減少がありましたか。
- 半年前に比べて硬いものが食べにくくなりましたか。
- お茶や汁物等でむせることがありますか。

当てはまる項目に
チェックをして
みましょう！

東京都健康長寿医療センター 「おいしく食べて低栄養予防！」より抜粋

1つ以上あてはまる場合
**低栄養になる危険性が
高くなります！**

低栄養とは？

食事量が減ったり、栄養バランスが偏ったりすることで、体の中の栄養状態が悪くなることです。

免疫力が落ちて風邪や肺炎などの感染症にかかりやすくなったり、筋力が低下して骨折や転倒をしやすくなります。



低栄養にならんとするには、**どげんすればよか**と？

下に、食事のポイントについて記載します。

なお、医師からの指示がある方は、指示に従って下さい。



～低栄養状態になる可能性が高い方の食事摂取のポイント～



主食(ご飯), 主菜(肉, 魚, 卵, 大豆製品などのおかず), 副菜(野菜)をそろえると、必要な栄養素をバランスよくとれます。



食べる量が少ない方は、オリーブ油やマヨネーズなどの油脂類を利用してエネルギーを十分に摂取するようにしましょう。

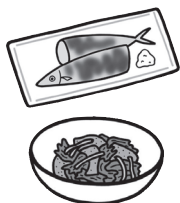

食欲がないときには、おかずから食べましょう。温野菜にするとかさが減り、食べやすくなります。



食べる量が少ない方は、牛乳, ヨーグルト, チーズなどの乳製品を間食に食べることで不足しがちな栄養を補えます。

定期的に歯科受診をし、おいしく食べられるお口づくりに努めることも大切です



問い合わせ先 湧水町地域包括支援センター 74-3111 (内線 2124)

～歯周病を予防しよう～

ご存じですか？歯と口は全身の病気と深い関係があります。
成人の約8割が歯周病にかかっているとされています。

糖尿病

糖尿病が歯周病を悪化させ、
また、歯周病が糖尿病を悪化
させます。

肥満

肥満の人は、普通体重の人
より 1.5 倍歯周病になりやす
いという報告があります。

肺炎

飲み込む力が弱くなると、歯
周病菌などの口の中の細菌
が気管や肺に入り込むこと
で、肺炎になり、死に至るこ
ともあります。



認知症

動脈硬化が進むと、脳卒中を引
き起こし、脳血管性の認知症に
なる可能性が高くなります。ま
た、歯が少ない人ほど、脳が委縮
しているという報告もあります。

動脈硬化

歯周病菌が血管の中に入り
込み、炎症を起こした血管に
付着して、動脈硬化を悪化さ
せます。

心疾患

心臓の内側の膜「心内膜」
に歯周病菌が感染して炎症が
起こり、心臓の働きが低下し
ます。(感染性心内膜炎)
動脈硬化による冠動脈の閉
塞や狭窄などで心筋への血
流が阻害され、血液が心臓
の心筋にいきわたらなくな
ります。(心筋梗塞・狭心症)

歯と口の健康のためにも 禁煙に努めましょう

喫煙習慣があると、歯周病を発
症・進行するリスクは2～9倍に
高まります。

胎児の低体重・早産

母親が歯周病にかかっていると
低体重児出産や早産を起こ
すリスクが高くなります。

セルフチェックを
してみましょう！

- 歯を磨くと血がでる
- 歯ぐきが赤く腫れている
- 歯ぐきがムズムズする
- 歯ぐきがさがった
- 歯がぐらぐらする
- 歯と歯の間に食物がはさまりやすい
- 口臭がする
- 口の中がネバネバする

1つでも症状が
みられると要注意



湧水町では40歳，50歳，60歳，70歳の節目の方を対象に
歯周疾患検診を無料で実施しています。

*対象の方には案内を送付しています。ぜひ、この機会に検診をご活用ください。

くすり, いくつ飲んでいきますか?

高齢になると, 複数の病気を持つ人が増えてきます。

病気が増え, 受診する医療機関が複数になることもくすりが増える原因となります。

* なぜ, 高齢者では副作用が 起こりやすいの?

加齢や病気などに伴い肝臓や腎臓のはたらきが弱くなると, くすりを分解したり, 体の外に排泄したりするのに時間がかかるようになります。

また, くすりの数が増えると, くすり同士が相互に影響し合うこともあります。そのため, くすりが効きすぎてしまったり, 効かなかったり, 副作用が出やすくなったりすることがあります。

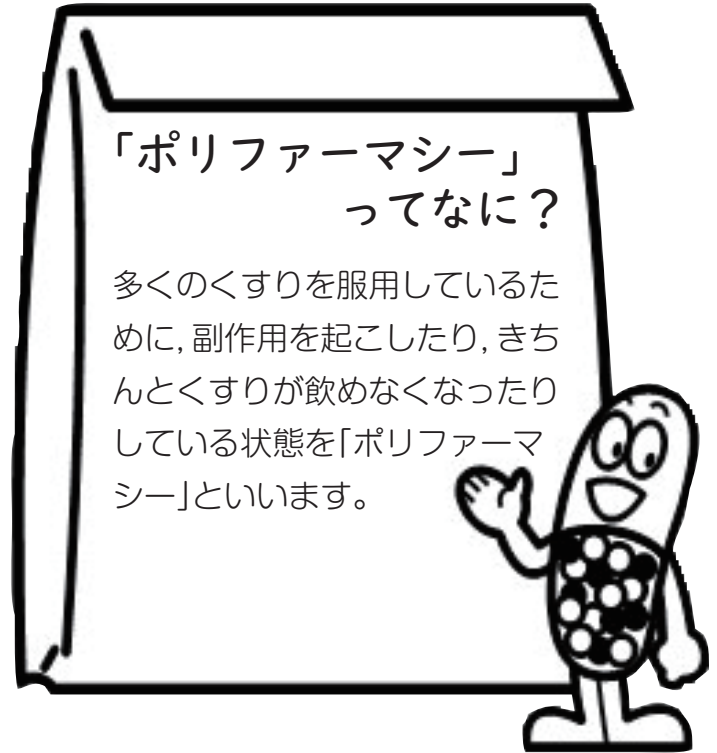

* 「いつもと違う」と感じたら, 医師・薬剤師に相談を

くすりを飲んでいて, 食欲低下や眠気, めまい, ふらつきなど気になる症状はありませんか。くすりが追加されたり, 変わった時は特に注意しましょう。

気になる症状があっても, 勝手にくすりをやめたり, 減らしたりするのはよくありません。くすりによっては, 急にやめると症状が悪化したり, 思わぬ副作用がでることがあります。必ず医師や薬剤師に相談しましょう。

* 日頃から注意しておくことは?

1冊のお薬手帳ですべてのくすりをまとめましょう。そして, 病院受診の際は必ず持参し, 医師や薬剤師に確認してもらいましょう。



第30回鹿児島県
小学生バレー 夏季大会

○期日…7月30日
○場所…国分体育館

【混合B-1】

第2位 よしまつJVC

第53回始良地区体育大会

○期日…7月3日～18日
○場所…始良地区内施設

※入賞者のみ記載

【卓球競技】

▼一般女子

第1位 永野 友希(上場小養教)

【全空連空手道競技】

▼小学1・2年組手の部

第2位 坂口 仁琥(栗野小2年)

第3位 田底 勇人(栗野小2年)

▼小学5・6年男子組手の部

第3位 亀澤 勇映(栗野小5年)

▼中学男子組手の部

第1位 柿木 史翔(吉松中3年)

第2位 川本 悠布(栗野中3年)

第3位 池田 圭孝(栗野中2年)

▼中学男子形の部

第2位 柿木 史翔(吉松中3年)

▼団体 組手

第2位 湧水町

カヌースラローム・ワイルド
ウォーター 九州選手権大会

○期日…8月21日
○場所…大分県リバーパーク犬飼

▼スラローム男子K-1

優勝 相良 朋玖
(湧水カヌークラブ)

▼スラローム女子K-1

優勝 神田橋 美貴
(湧水カヌークラブ)

第2位 久美田 夏帆(栗野小4年)
(湧水カヌークラブ)

第3位 植林 里帆(栗野中1年)
(湧水カヌークラブ)

第4回 北別府学旗
小学生野球大会

○期日…8月27日～28日
○場所…財部城山野球場

準優勝 湧水スラッガーズ



第56回 鹿児島県
中学校音楽コンクール
夏の祭典

【金賞受賞】

7月21日(木)に鹿児島市の宝山ホールで開催された「第56回鹿児島県中学校音楽コンクール夏の祭典」で、吉松中学校マンドリン部が昨年に引き続き金賞を受賞しました。

今年4月に新たに1年生が4名入部しました。初心者ですが、音楽が大好きなやる気いっぱいの新入部員の存在は新しい風と活気をもたらし、初めて後輩ができた5名の3年生にもよい刺激を与えています。部の雰囲気がぐんと明るくなりました。

部長の村岡大心さんは「金賞」達成を公言し部員を引っ張ってきました。緊張して臨んだ本番でしたが、じっくり練習に取り組んできた成果を発揮することができたのではないのでしょうか。今年演奏した曲は「祈り」。美しく重なるマンドリンの音色が、大会1日目の「トリ」を務めたステージに響き渡りました。また、今年は3年ぶりに有観客で行われ、保護者をはじめ他校の生徒や訪れたお客様にも演奏を聴いてもらうことができました。

次の部の目標は11月3日(木)に行う予定の定期演奏会です。町民のみなさまにも、ぜひ楽しんでいただけたらと思います。

夏の思い出

夏休みの初めに、オーストラリアに帰国するALTの友人に会うために佐賀県まで行ってきました。ある人から「佐賀県は日本で一番魅力のない県だ」と聞いていたので、行くまでは正直、それほど楽しみではありませんでした。友人との出会いは、私が湧水町に来る前に立ち寄った、成田空港の検疫所でした。友人は昨年12月から有田町に住んでいましたが、最近、契約満了でメルボルンに帰ることになりました。有田町はとても静かで美しい町で、素敵なお店がたくさんあります。そこで私達はスイカ割りをしました。

また、神秘的な場所にひっそりとたたずむ神社がたくさんあって、そこには磁器で作られた神社の鳥居もあり、とても印象的でした。

友人から「この地域にはマムシがたくさんいるから気をつけて。」と言われました。オーストラリアはとても美しい国で、毒ヘビにはとても慣れていません。オーストラリアにも危険な動物はたくさんいますが、夏休みの間にムカデやスズメバチ、たくさんのヘビに遭遇しました。

最近、私は湧水町で好きな場所に行き、豊かな自然を楽しみました。栗野岳に登って温泉にゆっくりと入り、和食をたくさん食べて、花火を見ました。日本の花火はオーストラリアよりもずっと長いですね。ゆったりと過ごしながら、日本でのユニークな経験を思い出すことができました。

皆さんは、夏休みの暑さを乗り越えて、リラックスできましたか。二学期も一緒に頑張りましょう。



友人とスイカ割りに挑戦

ゆうすい文芸

この「ゆうすい文芸」コーナーに句を掲載したい方は、毎月10日までに栗野中央公民館までお届けください。

短歌

枇杷の実とグミの色づき楽しみ待っていたのにいつしか消えた
御手洗坂のぼれば風の冷たくて体の中まで冷やしてくれる
婆様は玄関に小笠とぼうづきを活けて彦星織姫を祝ふ
ひるがえし竹に結ばれる短冊は今宵の月や星座とコラボす
早苗田ははつかに縁を増して来ぬ半夏生の葉は白く光りて
辛くても苦難乗り越え生きてきた夫のリハビリこの手にありて
大戦の遺骨ははまだ野ざらしにタイの現地に梵鐘を吊る
ひまわりは暑い日差しによく耐えて笑顔のような大きな花びら
餌前にスプンで敵くコンコンコン目高は合図おぼえてるかな
花嫁にライスシャワーを浴びせつつえくぼの笑顔に孫を託せり

川柳

振り向けばランドセルの尻汗流し

俳句

しづけさにすずむしなきて夏の夜
落ちた雛客すれすれに飛ぶ春

薩摩狂句

(唱) 福田三四五

参考書を見れば眠くない勉強嫌れ

(唱) 辞典の枕れ後ちや鼻が鳴つ

長げ寿命あちこち修理い銭が要つ

(唱) 治えちや使こして最早九十三歳

新品新品ちブランドんごつ嬉しゆなつ

(唱) 子が呉れた服くデイ着っ行た日

田畑いにや誰じやい居らんこん暑さ

(唱) 家の中じやろが恐れ熱中症

内村 美代子

中村 綾子

坂元 美子

今西 麗子

榎木 志津代

城 千鶴子

久保 隆雄

林 静子

福田 三四五

崎田 ユミ

広田 シゲ子

本村 房子

西園 らん子

猪俣凡児

田島 総入 齋

ちよつしもた

店ん幸ちゃん

くりの図書館に行こう！



自主研修

栗野中学校 山里 陽子先生

8月10日(水)に、栗野中学校から山里先生が自主研修にいらっしました。くりの図書館のこれまでのあゆみや、仕事の流れを説明した後、POPづくりなどを行いました。

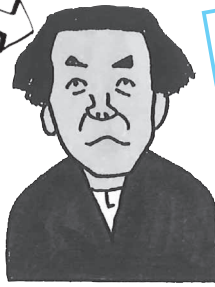

目印！

今年度は2年に1度の**椋鳩十**作品読書感想文・感想画コンクールの年。**今年の感想文は、指定図書を設定しており、新着本近くにて展示中**です。湧水町が舞台となったお話もありますよ。

※感想文の指定図書はありません。書架50番の前に**椋鳩十**コーナーがあります。

椋鳩十作品

対象：町内小学校4・5・6年生

読書感想文・感想画コンクール

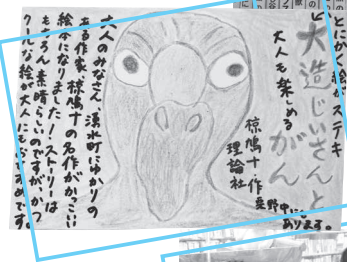

秋だ！読書だ！図書館へ行こう！

秋のとしょかんまつり

左右のQRコードからも情報の確認ができます



図書館HP



湧水町公式Twitter

①おはなし会

10月16日(日) 10時30分～
図書館 おはなしコーナー

図書館職員による読み聞かせ。

大型絵本はもちろん、パネルシアターなども演じます。おはなし会の後には、ちょっとした工作を作ります。ぜひご参加ください。

②創作教室 ※要予約

10月16日(日) 13時30分～
図書館2階 創作教室1

詳しくは図書館のポスターもしくは、**10月4日(火)発行の旬報**をご確認ください。

③ブックリサイクル

10月16日(日) ～ 11月6日(日)
図書館正面入口 / いきいきセンターくりの郷正面入口

図書館で利用できなくなった本や雑誌などを無料で差し上げます。人気の本や雑誌からなくなりますので、お早めにご来館ください。

※なくなり次第終了します。

※期間中、本の入れ替えを行います。

開館時間：午前10時～午後6時（毎週金曜日は午後7時まで）

休館日：毎週月曜日、祝日（こどもの日、海の日、文化の日を除く）、毎月第4木曜日、年末年始（12/28～1/4 月曜休館含む）

問い合わせ先：くりの図書館 74-1821

開館20周年記念特別企画展

チェ・ジョンファ展「生生活活」～あらゆるものは、輝くだろう～



強烈な色使いやダイナミックな造形によって国内でも広く知られている韓国を代表する現代アーティスト チェ・ジョンファの個展を開催します。

本展は、2020年夏に開館20周年の展覧会として企画しましたが、新型コロナウイルス感染症拡大により2度の延期を余儀なくされました。そのような状況にあって、チェは韓国や鹿児島で収集した日常の事物から着想を得て非日常的な作品へと昇華させた新作に加え、「人類世」や「相利共生」の視点に着目したインスタレーションなどを展示します。ここでしか見るのでできないチェ独自の輝くような美しさを味わうものとなるでしょう。

■公開制作 9月24日(土)～10月5日(水)

* 公開制作は、入園料のみで観覧可

■展覧会会期 10月14日(金)～12月11日(日)

■観覧料 一般:800(600)円/高大生:600(400)円/小中生:400(300)円
()内は前売り又は20人以上の団体料金

■前売券取扱店(町内): (一社)霧島山麓湧水町観光協会/株勝栗燃料/あきらの店/栗野物産館/(有)尾方屋/はにわ/北園商店/(有)もとせ/RICかこい/西書店/SL会館/吉松物産館/チケットぴあ(Pコード:686-216)/ローソンチケット(Lコード:85475), e+(イープラス)

霧島アート・の森 〒899-8301 鹿児島県霧島市大蔵4-40-22 TEL:0995-74-5945 FAX:0995-74-2545 www.open-air-museum.org

関連事業

- フルーツアッププロジェクト(野菜や果物、花をかたどったバルーン作品の館外展示)
9/23(金・祝)～9/25日(日) 会場:宝山ホール・鹿児島市中央公民館前 ※雨天の場合は中止
- 10/9(日) 13:30～ ワークショップ「あつめよう あつまろう」
- 10/14(金) 14:00～ オープニングセレモニー
- 10/14(金) 14:30～ アートパフォーマンス 参加アーティスト:コンタクト・インプロビゼーショングループClco
- 10/15(土) 14:00～15:30トークイベント
南條史生(森美術館特別顧問/エヌ・アンド・エー株式会社 代表取締役)×チェ・ジョンファ
- 11/6(日)・13(日)・23(水・祝)・12/4(日) 学芸員によるギャラリートーク

関連イベント

ワークショップ「あつめよう あつまろうプロジェクト」参加者募集

食器や調理道具、大小の容器など、身近にある様々な生活用品を積み重ねて、世界にひとつだけの「塔」をつくりまわす。

- 期日 10月9日(日)
- 時間 13時30分～(2時間程度)
- 会場 霧島アートの森
- 定員 16名(どなたでも参加できます。1件につき2人分まで。抽選により決定)
- 募集方法 ホームページもしくはお電話、本館で直接お申込みください。
- 参加費用 無料(別途入園料が必要)
- 募集期間 9月14日(水)～9月25日(日)

- 開園時間 9:00～17:00(入園は16:30まで)
- 休園日 月曜日(祝日の場合は翌日)
- 入園料 一般:320(250)円/高大生:210(160)円/小中生:150(120)円
1 ()内は20人以上の団体料金
2 県内の小・中・高校生(18歳以下)は土・日・祝日のみ入園料が免除
3 県内の70歳以上の方は入園料が免除
* 2・3は年齢や住所を確認できる書類の呈示が必要です。
* 特別企画展「チェ・ジョンファ展」の観覧料は別途必要です。
- 問い合わせ先 鹿児島県霧島アートの森 74-5945

霧島アートの森
KIRISHIMA OPEN-AIR MUSEUM

空港バス(県際特急バス)を利用しましょう!

水俣⇔伊佐⇔湧水⇔鹿児島空港

公共交通を使って出かけませんか?

空港バスは水俣・伊佐・湧水地域と鹿児島空港を結ぶ重要な交通手段です。

しかし、年々利用者が減少しているため、このままでは路線の維持が難しくなってまいります。大切なバス路線を守っていくためにも、ご利用をよろしくお願ひします。

時刻表は、役場(企画財政課)で配布しているほか、南国交通株式会社のホームページで時刻表・運賃等が確認できます。

【湧水町停留所】

- ・いきいきセンターくりの郷 ・栗野三文字 ・田尾原 ・稲葉崎
- ※県際特急バスは新型コロナウイルス感染拡大防止対策を実施しています。ご利用の皆様におかれましても、感染予防にご協力いただきますようお願いいたします。

(問い合わせ先)

南国交通株式会社 0995-22-1435
湧水町企画財政課 74-3111 (内線2261)

時刻表・バス停
情報はこちら!



南国交通株式会社 <https://nangoku-kotsu.com>



鹿児島市内・空港間
最短約38分



【新水俣駅】○九州新幹線
新水俣→新大阪(約3時間49分)
新水俣→博多(約1時間3分)

水俣市

伊佐・水俣間
約57分



水俣市：湯の児海水浴場



水俣市：湯の児海水浴場

伊佐市

伊佐・湧水間
約30分



伊佐市：忠元公園

湧水町

伊佐・空港間
約60分



伊佐市：菱刈パークゴルフ場・湯之尾温泉

鹿児島空港



○飛行機
鹿児島→東京(約1時間55分)

消費税の適格請求書等保存方式(インボイス制度)の説明会について

消費税の仕入税額控除の方式として「適格請求書等保存方式」(いわゆる「インボイス制度」)が令和5年10月1日から導入されることに伴い、適格請求書発行事業者の登録申請の受付が始まっております。

適格請求書等保存方式とは、買手が仕入れに係る消費税額について、仕入税額控除の適用を受けるためには、原則として、売手の事業者から交付を受けた「適格請求書(いわゆるインボイス)」等の保存を必要とする制度です。税務署では、「インボイス制度の概要に関する説明会」を(下記のとおり)開催しますので、申込みください。

※適格請求書等保存方式に関する詳しい情報は、国税庁ホームページ(<https://www.nta.go.jp>)内の熊本国税局コーナーをご覧ください。なお、適格請求書等保存方式及び軽減税率制度に関する一般的なご相談は、専用ダイヤル(0120-205-553)で受け付けております。

開催日時		開催場所	定員	留意事項
月 日	時 間			
10月12日(水)	10:00 ~ 11:30	始良市加治木町諏訪町13番地 加治木税務署 2階会議室	各20名	【要事前予約】 10月7日(金) 17時まで
	14:00 ~ 15:30			
10月25日(火)	10:00 ~ 11:30	加治木税務署 2階会議室	各20名	【要事前予約】 10月21日(金) 17時まで
	14:00 ~ 15:30			

○参加費用は無料です。

○事前予約制で開催していますので、参加を希望する場合は加治木税務署法人課税部門(62-4920(ダイヤルイン))までご連絡ください。なお、定員に達し次第、締め切りとさせていただきます。

○新型コロナウイルス感染症拡大防止に配慮した開催としており、今後新型コロナウイルス感染症等の急激な拡大等によって、開催が中止となる場合もあります。



人口の動き

住民基本台帳による
※外国人を含む

(前月比, 前年同月比)

人口	8,734人(-13人, -151人)
男	4,106人(-7人, -56人)
女	4,628人(-6人, -95人)
世帯数	4,671戸(-6戸, -33戸)
転入	21人
転出	30人
出生	6人
死亡	14人

令和4年8月末現在

※町外にて届を提出された方でおくやみ欄の掲載が必要な方は住民税務課までご連絡ください。

おくやみ	(故人)	(享年)	(自治会)
中島 テル	92	別府	
久木田 五男	70	本村	
新吉 令子	90	老谷中	
山下 ツルエ	94	長谷	
西 セツ子	91	長谷	
山内 アツ子	86	陣前	
福島 四幸	90	中郡前	
山下 二男	88	仲町吉松	

(敬称略) (令和4年8月届出分)

おめでた

(敬称略) (令和4年8月届出分)

(新生児)	(保護者)	(自治会)
南 咲菜	昭成	永山
佃屋 蓮乃	厚志	
小川 一步希	塔ノ原ニュータウン	
住廣 はの愛	勇助 竹迫	
	憲治 中郡後	

ご寄付ありがとうございました

湧水町社会福祉協議会

【香典返し】

(令和4年8月届出分)

四ツ枝後の石原 良治さんから
(めぐみさん死去)
坂元の新屋 六子さんから
(廣美さん死去)
本村の久木田 優子さんから
(五男さん死去)
長谷の内村 寿人さんから
(フズ子さん死去)
永山の西 美代子さんから
(淳一さん死去)

※香典返し寄付につきましては、寄付受付日で掲載するため、おくやみの月とは異なる場合がありますので、ご了承ください。
※いただきましたご寄付は、地域福祉向上のため、有意義に活用させていただきます。

日曜・祝日在宅医(薬局)(9月~10月)

9月18日(日)	田代医院 74-2075 アクア薬局 74-1078
9月19日(月)	霧島桜ヶ丘病院 78-3135 さくらの杜薬局 78-8282
9月23日(金)	前田医院 74-5001
9月25日(日)	林内科 72-1818 サン調剤薬局 72-1800

10月9日(日)	春田医院 76-0053
10月10日(月)	伊東内科クリニック 72-9088 タイガー薬局 64-6700
10月16日(日)	林内科医院 75-2047 ピアノ薬局 75-4526

※都合により変更になる場合がありますので、ご連絡の上、受診してください。

日曜・祝日歯科救急診療

時間 午前9時から午後3時まで
(受付:午後2時30分まで)
場所 始良地区歯科医師会館
口腔保健センター
(鹿児島空港近く)
TEL 0995-58-4388
※受診の際は必ず保険証をご持参ください。

町長動静

(8月1日~31日)

- 8月1日(月)
 - ・進出企業説明会
- 8月2日(火)
 - ・反核・平和の火リレー要請書受取り
- 8月3日(水)
 - ・叙勲伝達
- 8月4日(木)
 - ・県町村会理事會
 - ・市町村総合事務組合議会臨時會
 - ・県観光地所在町村協議會監査
- 8月5日(金)
 - ・高千穂河原ビクターセンター落成式
 - ・星空ミュージックinえび駐
- 8月9日(火)
 - ・進出企業説明會
- 8月10日(水)
 - ・始良・伊佐地区介護保険組合議定会定例会
- 8月16日(火)
 - ・区長會
 - ・議會運営委員會
 - ・日本ジオパーク首長ヒアリング
- 8月17日(水)
 - ・あいら農業協同組合代表理事組合長来庁
 - ・日本ジオパーク現地審査會
- 8月18日(木)
 - ・議員全員協議會
 - ・伊佐北始良環境管理組合議定会定例会
 - ・伊佐湧水消防組合議会議臨時會
- 8月19日(金)
 - ・町秋まつり実行委員會
 - ・JRR九州地域戦略部長来庁
- 8月22日(月)
 - ・町消防団幹部會
- 8月23日(火)
 - ・京都芸術大学関係者来庁
 - ・全国和牛能力共進會
 - ・県最終予選出品農家表敬訪問
- 8月24日(水)
 - ・全国救助大会出場者来庁
 - ・みどりの食料システム戦略推進協議會設立總會
- 8月28日(日)
 - ・全国和牛能力共進會
 - ・県最終予選會
- 8月29日(月)
 - ・町村會中央要望
- 8月31日(水)
 - ・九州公民館連合會會長會
 - ・九州公民館連合會理事會

ゆうすい くらしのカレンダー

- …くりの図書館
- …いきいきセンターくりの郷
- …栗野保健センター
- …吉松保健センター
- …吉体 …吉松体育館
- …栗野中央公民館
- …吉松中央公民館
- …いきいきセンターくりの郷町民ホール

※下記に書いてあるイベント情報の日程は変更する場合があります。

日	月	火	水	木	金	土
9/11	9/12	9/13	9/14	9/15	9/16	9/17
	特別館内整理期間(休館) (～9/23まで) 母子健康手帳交付 (10:00～11:00) 要予約 子育て相談 (13:00～17:15)	資源ごみ収集 (上場・老竹・長谷・西下場・東下場地区)			資源ごみ収集 (下川西・上川西・般若寺・停車場地区)	
9/18	9/19	9/20	9/21	9/22	9/23	9/24
	敬老の日	母子健康手帳交付 (10:00～11:00) 要予約 子育て相談 (13:00～17:15) 休館日 資源ごみ収集 (北方・轟・幸田・米永地区)	特定健診・長寿健診 受付7:30～9:30		秋分の日 資源ごみ収集 (鶴丸・中津川・川添地区)	
9/25	9/26	9/27	9/28	9/29	9/30	10/1
	母子健康手帳交付 (10:00～11:00) 要予約 子育て相談 (13:00～17:15) 休館日	資源ごみ収集 (上場・老竹・長谷・西下場・東下場地区)				
10/2	10/3	10/4	10/5	10/6	10/7	10/8
	母子健康手帳交付 (10:00～11:00) 要予約 子育て相談 (13:00～17:15) 休館日	資源ごみ収集 (北方・轟・幸田・米永地区)			資源ごみ収集 (下川西・上川西・般若寺・停車場地区)	
10/9	10/10	10/11	10/12	10/13	10/14	10/15
	スポーツの日	母子健康手帳交付 (10:00～11:00) 要予約 子育て相談 (13:00～17:15) 休館日 資源ごみ収集 (上場・老竹・長谷・西下場・東下場地区)			資源ごみ収集 (鶴丸・中津川・川添地区)	粗大ごみ収集 (下川西・上川西・般若寺・停車場地区)
10/16	10/17	10/18	10/19	10/20	10/21	10/22
秋のとしよかんまつり おはなし会10:30～ 創作教室 13:30～ 秋のブックリサイクル(～11/6)	母子健康手帳交付 (10:00～11:00) 要予約 子育て相談 (13:00～17:15) 休館日 休館日	資源ごみ収集 (北方・轟・幸田・米永地区) 女性がん検診 (受付:午前8:30～10:30, 午後1:00～2:30)		年金相談 9:30～15:30 栗野庁舎別館2 小会議室 【予約制】	資源ごみ収集 (下川西・上川西・般若寺・停車場地区)	

くりの図書館コーナー		いきいきセンターコーナー	
開館時間 午前10時～午後6時 (金曜日のみ午後7時まで)		温泉営業時間 午前10時～午後9時30分(最終受付は午後9時)	
【休館日】 毎週月曜日・第4木曜日、祝日 (こどもの日、海の日、文化の日を除く)、 年末年始、特別館内整理日		休館日 毎月第3月曜日(但し第3月曜日が祝日の場合は翌日)	
		町民ホール	湧水写真クラブ 9月5日～9月24日
公民館コーナー		栗野中央公民館	パッチワーク教室 9月12日～10月10日
		吉松中央公民館	古布創作教室 9月12日～10月10日