

人と自然が織りなす芸術のまち 心豊かで伸びゆく美しいまち

- [今月の見どころ] 2-3 花火大会 4 副町長退任・就任式 6-7 空き家バンク登録
8 地域おこし協力隊活動報告 9 第3回湧水おむすび選手権・第4回フォトコンテストの開催



疏水百選 竹中池

湧水町役場ホームページ

<https://www.town.yusui.kagoshima.jp/>

メールアドレス

info@town.yusui.kagoshima.jp



湧水町ホームページ



湧水町公式 YouTube

笑顔咲く 夜空彩る希望の華

7月31日午後8時

この日、三年ぶりに湧水町で夜空を輝かす花火が打ち上げられました。

待ちに待った花火はバリエーション豊かに夜空を彩り、体に響き渡る音はまるで新型コロナウイルスを吹き飛ばすかのような力強さ。そして、闇を明るく照らす幻想的な光とほのかに香る火薬の香り。五感で楽しむことができました。



この花火大会は湧水町夏祭り実行委員会が企画したもので、人を想い合う気持ちにあふれた、湧水町の夏を代表するイベントです。

三年間、新型コロナウイルス感染症の影響により様々なイベントが中止となり、辛く悔しい思いをする町民のつかの間の癒しとなった令和四年の夏の夜。

平和な日常が一日も早く戻ってくることを願いながら、皆さんの笑顔が花火同様湧水町に咲き誇り、たくさんの拍手が夜空へと消えていきました。

宮園昭一 副町長 退任



3期12年にわたり本町の福祉の向上と町政発展にご尽力された宮園昭一 副町長が、令和4年6月30日をもって退任されました。宮園昭一 副町長は、昭和52年、旧栗野町役場に入庁され、町民課長、企画課長、総務課長などの要職を歴任後、平成22年7月1日、副町長に就任され、町長を補佐しながら町政発展に大きく貢献されました。長い間、ありがとうございました。



兼廣智道 副町長 就任



令和4年第2回湧水町議会定例会において議会の同意を得て、令和4年7月1日付で、兼廣智道副町長が就任されました。兼廣智道副町長は、平成3年、鹿児島県庁に入庁され、総務部人事課行政管理室長補佐、教育庁総務福利課長補佐、総務部広報課参事などの要職を歴任後、今回、副町長として就任して頂くこととなりました。県政で培われた豊富な知見と経験をもとに、本町の発展に寄与頂きますので、町民の皆様のご協力をお願いいたします。



株式会社 トヨタユーズック様より ご寄附を頂きました。

7月13日、株式会社トヨタユーズック様が湧水町役場栗野庁舎に来庁され、町の活性化事業に役立てていただきたいとして本町へ寄附をされました。ご意向に沿って、大切に活用させていただきます。



令和3年度ふるさと応援寄附金

総額3億8,749万4,400円

令和3年度のふるさと応援寄附金は、前年度の寄附額4億2,307万2,759円から約8.4%減少し、3億8,749万4,400円となりました。

寄附されたふるさと応援寄附金は寄附者が指定した事業に活用されます。

① 未来を担う子どもたちの健やかな育成に関する事業	16,938件	174,196,000円
② 高齢者が安心して暮らせるまちづくりに関する事業	1,954件	20,892,300円
③ ふるさとの景観の維持及び再生に関する事業	2,840件	29,260,800円
④ 芸術及び文化のまちづくりに関する事業	890件	9,506,700円
⑤ その他町長がふるさとづくりに必要と認める事業	15,382件	146,386,800円
⑥ 九州大雨被害被災支援	754件	7,105,600円
⑦ 新型コロナウイルス対策支援	15件	146,200円

令和3年度寄附金の活用状況

未来を担う子どもたちの健やかな育成に関する事業（子育て支援事業ほか）



高齢者が安心して暮らせるまちづくりに関する事業（シルバーケアセンター運営事業ほか）

ふるさとの景観の維持及び再生に関する事業（観光施設維持管理運営事業ほか）



芸術及び文化のまちづくりに関する事業（文化財保護事業ほか）



その他町長がふるさとづくりに必要と認める事業

(写真左: 町道補修維持事業)

(写真右: 金山ねぎ振興対策事業)

“田舎でスローライフ”が流行りの今、空き家バンクの需要が高まっています。

このチャンスを活かして**空き家バンク**に**登録**しませんか？

空き家を放っておくと後が大変!!

- ・老朽化が進み、取り壊しに多額の費用がかかる。
- ・子どもへの負の遺産となってしまう。
- ・片付ける体力がなくなってしまう。
- ・持っていても使わなければ固定資産税がかさむ。

解体費は数百万!!
崩れる前に売らない
と大きな損失です。



そんなお悩みを解決!

湧水町役場の移住・定住相談窓口

おまかせください!



Q1.

すでに住めるような状態じゃないけど売れるのけ?



A. 価格を下げれば売れる場合もあります!

今までの登録総件数113件中、58件成約済みです。

Q2.

補助金ってあるの?



A. あります!

ただし!補助金は必ず役場にて書類申請をしてからでないと許可が下りないのでご注意ください。

Q3.

役場の受付時間内に間に合わないがよ...



A. 移住・定住相談窓口のInstagramでも対応できます!

Instagramのメッセージでいろいろとご相談ください。

新着の空き家情報も投稿しています!



いっと来てん湧水町
【移住・定住相談窓口】
Instagram

Q4.

荷物がいっぱい残っていて処分をどうしよう?

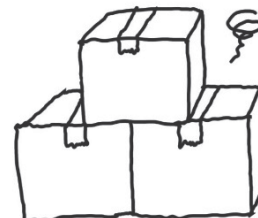

A. 荷物撤去の補助金もありますよ!

片付けないといけない日は必ず来ます。体力があるうちに取り組み、心も悩みもスッキリさせましょう!

※補助金については次のページへ!



空き家バンクへの登録と利用の流れ

空き家所有者

空き家を売りたい人・貸したい人

利用希望者

空き家を買いたい人・借りたい人

① 空き家物件登録の申し込み

空き家の売買・賃貸を申し込む際は書類を湧水町役場に提出してください。

② 物件確認

移住定住担当職員が物件の確認に伺いますので立ち会いをお願いします。

③ 物件登録

物件が利活用されるのに適切だと判断されると正式に登録となります。

湧水町役場

空き家バンク



情報提供や連絡調整を行います。

※あつせん・交渉・契約は行っておりません。

① 空き家物件情報の提供

登録された物件を湧水町役場のHPやSNSで情報を提供します。

② 申し込み

買いたい・借りたい物件を見つけて物件の登録申し込みをしていただきます。

交渉・契約

賃貸契約については所有者・利用希望者の当事者間での交渉となりますが、売買契約を締結するにあたっては町内の宅建業者に媒介を依頼します。

--- 湧水町で活用できる補助金 ---

空き家リフォーム補助金

補助対象工事に要した費用の
1/2
上限 100万円

空き家解体撤去補助金

1坪あたり1万円
上限 50万円

家財道具撤去費補助金

撤去・処理に要した費用の
1/2
上限 5万円

補助金交付の流れ

業者の見積もり → 申請書の提出 → 審査・交付決定 → 工事の実施 → 書類の提出 → 補助金の交付

※業者は湧水町内に主たる事業所を有する施工業者に限ります。工事着工前に書類の提出がない場合は補助金が交付されませんのでご注意ください。

問い合わせ先 湧水町役場 栗野庁舎 商工観光PR課 74-3111 (内線 2285)

活動報告

地域おこし協力隊アート担当の前田、森島、石嶋です。「芸術がある町」湧水町を目指し活動を行っています。よろしくお願いします。

さて、町内ではさまざまなアート作品を目にすることができます。

これは「芸術がある町」湧水町を目指して、平成18年度から関東・関西地区の芸術大学の学生さんたちが制作した作品を設置したものです。

普段目にする作品たちですがどのような想いで作られたのか、皆さんご存じないのでは？そんな作品のことをまとめた「湧水町ぐるぐるアートマップ」を町内の施設に置いてあります。作品の場所や制作時の作者の想いを紹介しています。見かけた際はぜひ手に取っててください。また、マップに記載されているQRコードを読み取ると、自分の現在地と連動するWEB版のアートマップもご覧いただけます！そちらもぜひご利用ください！



設置場所

栗野駅、吉松駅、くりの図書館、霧島アートの森、丸池公園、吉松体育館、よしまつ物産館、湧水町役場など

ゆうすいちょう
湧水町ぐるぐる
アートマップ



作品の写真と作者の作品制作時の想いやコンセプトをまとめました。

WEB版は
こちらから！



挿絵は水彩画で、マップは色鉛筆で手描きして温かい雰囲気になりました！

問い合わせ先 湧水町役場 栗野庁舎 企画財政課 74-3111 (内線 2265)

第3回湧水町おむすび選手権, 第4回ゆうすいフォトコンテストの開催

第3回湧水町おむすび選手権を開催します。

3回目となる今回も湧水町産の食材を主材料としたオリジナル具材を募集します。

また同時開催で「我が家のおむすびエピソード」も併せて募集します。

皆様の沢山のご応募お待ちしております。

詳細はホームページにて確認してください。

(下記QRコードからご覧いただけます。)

- ◆テーマ:湧水町産米の美味しさを引き立てる「オリジナル具材」
- ◆応募資格:年齢, 性別, 国籍, プロ・アマは問いません。
※18歳未満の方は保護者の同意を得たうえでご応募ください。
- ◆応募方法:応募用紙に必要事項を記入し, ご応募ください。



詳細
①



詳細
②

おむすびの具材 大募集!

第3回 湧水町 おむすび 選手権

応募しめきり **9/16(金)** 消印有効

テーマ
「湧水町産米のおいしさを引き立てるおむすびの具材」

スケジュール

応募 ~9/16	1次審査 9月中旬	1次審査 結果発表 9月下旬	最終審査 11月	最終審査 結果発表 12月	商品化
-------------	--------------	----------------------	-------------	---------------------	-----

賞

グランプリ 1名 賞金 5万円	準グランプリ 1名 賞金 3万円
助賞 1名 米のくせ巻 黒毛和牛(1万円相当)	湧水町産米賞 1名 かしら米糠米 雑穀セット(5kgずつ)
うんばか賞 1名 有機栽培「天地水米」	アイデア賞 1名 湧水茶セット

同時開催!
「我が家のおむすび」
エピソード募集!

あなたのご家庭のおむすびにまつわる思い出やエピソードを、写真と一緒に応募ください!
お母さんの思い出のおむすびや勝負の日のおむすびなど、あなたの心に落ちるおむすびを教えてください。詳しくはホームページへ!

湧水町 おむすび選手権

第4回 ゆうすい フォトコンテスト

2022年のテーマ
湧水町の
魅力ある風景

令和4年 7/11
応募期間
令和5年 1/13

入選者には豪華贈答品プレゼント
※写真はイメージです。

グランプリ 賞金 5万円 1名
準グランプリ 賞金 3万円 1名
よしまつ賞 湧水町産 黒毛和牛 1名
くりの賞 湧水町産米 セット 1名

その他賞
撮影場所に応じたそれぞれの地区からの作品を選出
湧水町特産品プレゼント! 各8名

特典
湧水町公式ホームページ又はSNS上において作品の写真を採用または公式行事におけるポスター・チラシ等への作品写真の採用入賞作品については町内施設での展示を行います。

お問い合わせ先
TEL:0943-22-2222 FAX:0943-22-2222

4回目となる今回のテーマは「湧水町の魅力ある風景」です。定番の風景から新発見の風景まで、皆様の沢山のご応募お待ちしております。

詳細はホームページにて確認してください。
(下記QRコードからご覧いただけます。)

- ◆テーマ:「湧水町の魅力ある風景」
- ◆応募資格:年齢, 性別, 国籍, プロ・アマは問いません。
※18歳未満の方は保護者の同意を得たうえでご応募ください。
- ◆応募方法:提出物(作品, 応募用紙)を郵送・メールもしくはご持参ください。
または、インスタグラムよりハッシュタグを付けてご投稿ください。



詳細
③

問い合わせ先 湧水町役場 栗野庁舎 商工観光PR課 74-3111 (内線 2282)

消費者トラブルにご注意を!!

今月の1枚

「今月の1枚」のイラストにつきましては、町内外で「絵手紙教室」を開催され、多くのイベントへの参加や、作品を手掛けられている、町内在住の恒岡謙二さんからご提供いただいております。

【固定電話等をアナログ回線から光回線へ切り替える際は、料金や契約内容・工事や費用の有無など、事前に確認を忘れないように!!】



相談窓
口

湧水町役場 栗野庁舎
商工観光PR課 74-3111
(内線2284)

(相談無料、通話料金・相談者負担、
秘密厳守)

◎受付時間

平日 8:30 ~ 12:00

13:00 ~ 16:30

※土日、祝日、年末年始を除く



7月21日

100歳到達者訪問

岸良 幸子さん

満100歳を迎えられた岸良 幸子さんをご紹介します。

岸良さんは、グループホーム芳明庵に令和3年に入所し、たくさんのご友人と楽しく生活していらっしゃいます。

訪問した時には、元気に出迎えていただき、小学校6年生まで旧吉松町で過ごしたこと、戦争時の経験等、しっかりとした口調で話されていました。

これからもお元気で、さらに長寿を重ねられることをご祈念いたします。



スケートボードの事故に 気を付けて！

事例 1

スケートボードで遊んでいて、後方へ転倒し頭を打った。打った直後は、ふらつきはあったが、普段と変わらない様子だった。帰宅後、嘔吐したため救急車を要請した。脳震とうの疑いがあり、入院となった。

(当事者：7歳 男児)

事例 2

スケートボードで遊んでいて前向きに転倒した際、手をついたところ、肘の関節を脱臼、骨折し、緊急手術となった。

(当事者：11歳 男児)

ルールを守って
あそぼう!!

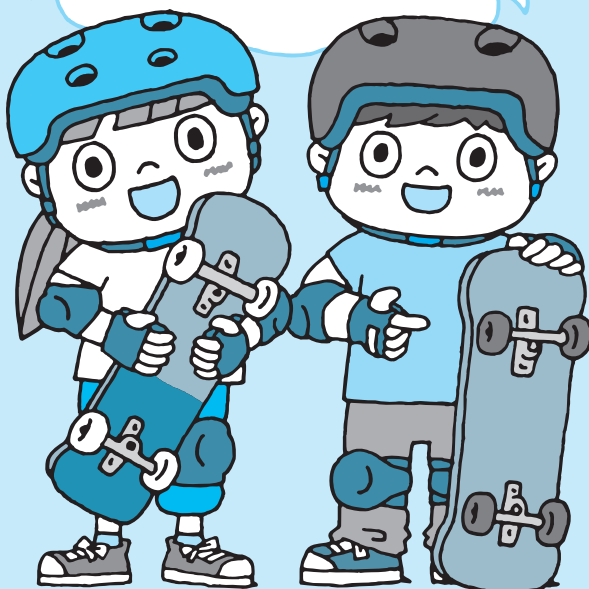

©Kurosaki Gen

…ひとことアドバイス…

- 遊ぶ際には、スケートボードの部品にぐらつきや緩みがないかなど点検し、ヘルメットやプロテクターを正しく着用しましょう。
- 滑走が禁止されている場所や車・人通りの多い道路では遊ばずに、スケートボード施設や平らな広い場所で遊びましょう。
- スケートボードの使用などについて、ルールを定めている場所もあります。事前に確認するようにしましょう。
- 保護者など周りの大人は、子どもと一緒に乗り方や遊び方のルールを理解し、遊ぶ際の装備や場所、時間帯などを子どもと決めましょう。



さぼーとくん

毎年9月10日から9月16日は自殺予防週間です ひとりで悩まないで～一人ひとりの大切ないのち～



ひと、くらし、みらいのために
厚生労働省
Ministry of Health, Labour and Welfare

令和4年5月16日現在

もしあなたが先の見えない不安や、生きづらさを感じるなどの様々な
こころの悩みを抱えていたら、その悩みを相談してみませんか。
電話では相談しづらい方には、LINEなどのSNSでも相談できます。



電話相談 「地域の相談窓口」「SNS相談窓口」もご覧ください

こころの健康相談統一ダイヤル

電話をかけた所在地の都道府県・政令指定都市が実施している「こころの健康電話相談」等の
公的な相談機関に接続します。

☎ **0570-064-556**

相談対応の曜日・時間は
自治体によって異なります。

https://www.mhlw.go.jp/stf/seisakunitsuite/bunya/hukushi_kaigo/seikatsuhogo/jisatsu/kokoro_



#いのちSOS (NPO法人 自殺対策支援センターライフリンク)

専門の相談員が、必要な支援策などについて一緒に考えます。

☎ **0120-061-338**

月曜日、木曜日 0時～24時 (24時間)
火曜日～水曜日、金曜日～日曜日 8時～24時
※日曜日 8時～月曜日24時まで
水曜日 8時～木曜日24時まででは連続対応

<https://www.lifelink.or.jp/inochisos/>



よりそいホットライン (一般社団法人 社会的包摂サポートセンター)

どんなひとの、どんな悩みにもよりそって、一緒に解決できる方法を探します。

- ・暮らしの悩みごと ・悩みを聞いて欲しい方
- ・DV・性暴力などの相談をしたい方 ・外国語による相談をしたい方 など

☎ **0120-279-338**

24時間対応

<https://www.since2011.net/yorisoi/>



いのちの電話 (一般社団法人 日本いのちの電話連盟)

☎ **0570-783-556**

毎日 午前10時から午後10時

☎ **0120-783-556**

毎日 午後4時から午後9時
毎月10日 午前8時から翌日午前8時

<https://www.inochinodenwa.org/>



チャイルドライン (NPO法人 チャイルドライン支援センター)

18歳までの子どもがかけられる電話です。チャットでの相談も受け付けています。

☎ **0120-99-7777**

毎日 午後4時から午後9時

<https://childline.or.jp/index.html>



地域の相談窓口

「電話相談窓口」もご覧ください

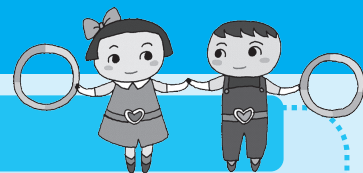

支援情報検索サイト

どこに相談したらいいかわからない時は**支援情報検索サイト**にて**地域別、方法別、悩み別**に相談窓口を検索することができます。

<http://shienjoho.go.jp/>



SNS相談窓口

「電話相談窓口」もご覧ください

NPO法人 自殺対策支援センター ライフリンク



「生きづらびっと」では、SNSやチャットによる自殺防止相談を行い、必要に応じて電話や対面による支援や居場所活動等へのつなぎも行います。

LINE @yorisoi-chat



チャット <https://yorisoi-chat.jp/>



相談時間 月・水・金・土 11時から16時30分 (16時まで受付)
月・火・木・金・日 17時から22時30分 (22時まで受付)

NPO法人 東京メンタルヘルス・スクエア

「こころのほっとチャット」では主要SNS (LINE、Twitter、Facebook) およびチャットから、年齢・性別を問わず相談に応じています。

LINE・Twitter・Facebook @kokorohotchat

チャット https://www.npo-tms.or.jp/public/kokoro_hotchat/

LINE



Twitter



Facebook



チャット



相談時間 毎日 第1部 12時から15時50分 (15時まで受付) 第2部 17時から20時50分 (20時まで受付)
第3部 21時から23時50分 (23時まで受付)
月曜日 4時から6時50分 (6時まで受付)
毎月1回 最終土曜日から日曜日 24時から5時50分 (5時まで受付)

NPO法人 あなたのいばしょ

年齢や性別を問わず、誰でも無料・匿名で利用できるチャット相談窓口です。

相談時間

24時間365日

チャット

<https://talkme.jp/>



NPO法人 BONDプロジェクト

10代20代の女性のためのLINE相談を実施しています。

LINE

@bondproject

相談時間

月・水・木・金・土
10時から22時 (21時30分まで受付)



問い合わせ先

湧水町役場 栗野庁舎 健康増進課 74-3111 (内線 2103)

国民健康保険証の更新（「期限付被保険者証」と「資格証明書」）について

1. 保険証の更新（定期の更新）

国民健康保険では毎年1回、被保険者証を7月中旬に更新しています。
（8月1日から翌年7月31日までの有効期間1年間の保険証です）

2. 期限付被保険者証

過年度分国民健康保険税の滞納者が、納税相談を行い、誓約書を提出し取り決めた納付方法を履行している場合には、通常よりも有効期間が短い「期限付被保険者証」を交付します。

国民健康保険税の滞納状況が改善された場合には、より有効期間の長い期限付被保険者証や通常の保険証に切り替えます。

3. 資格証明書

過年度分国民健康保険税の滞納者が、納税相談を行わなかったり、納税相談等で取り決めた納付方法を履行しなかったりした場合には、「資格証明書」を交付します。

「資格証明書」による医療費等の支払いについては、一旦、医療機関等の窓口で医療費等の10割（全額）をお支払い頂き、後日国民健康保険係に申請していただければ、給付割合相当分について返金します。

国民健康保険税の滞納状況が改善された場合には、期限付被保険者証の交付や通常の保険証へ切り替えます。

自主納税と町税の滞納について

・自主納税の推進

納税は、納税者自身が自主的に期限内に申告・納税をする自主納税が最も望ましいあり方です。自主納税によって税金に対する意識ばかりでなく、自らの町民、県民、国民としての意識向上に貢献すると考えられますので、本町も自主納税の推進に努めています。

・税金を滞納している場合

納税は、国民の三大義務の一つです。滞納となっている税金を放置しておくことは、納期内にきちんと納付していただいている大多数の善良な納税義務者との公平性を欠くことにもなります。また、滞納額が多くなることは、町の財政を圧迫し、住民サービスに支障をきたすことにもなりかねません。

納期限内に納付されない方には、督促状等により自主納付を促していますが、それでも納付されない方には、国税徴収法や地方税法に基づき、財産調査を行い、財産を発見し次第、滞納処分（差押え）を執行することになりますので、納期内の納付をお願いします。

8月は「鹿児島県県下一斉国民健康保険税滞納整理強化月間」です！

国民健康保険税は、国民健康保険制度を支える貴重な財源です。湧水町を含む県内すべての市町村で8月と12月を「鹿児島県県下一斉国民健康保険滞納整理強化月間」と定め、納税意識を高め収納率の向上を図るとともに納税相談等を実施します。

※災害、失業、病気等のやむを得ない事情で国民健康保険税を納期限までに納めることができない場合は、早めに住民税務課へご相談ください。

※納期内納付へのご理解とご協力をお願いします。

問い合わせ先

湧水町役場 栗野庁舎 住民税務課 74-3111（内線 2143）

地域包括支援センターだより

こんな過ごし方を していませんか？

今回は
熱中症予防編です

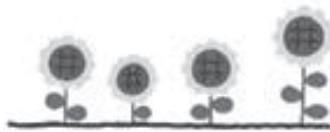

草むしりに没頭していると、つい時間を忘れて頑張りがちです。



電気代がもったいないから冷房は使わないでおこう。



オイは、焼酎で毎晩水分補給をしかた。トイレが近いから水はあまり飲まん。

こんな過ごし方をしていると、**熱中症にかかる危険性**があります。



涼しい時間帯を選んで作業をしましょう。外に出かけるときは帽子や日傘を使ったり、涼しい服装を選びましょう。



高齢者の熱中症は、半数以上が自宅で発生しています。室温が28度を超えないように冷房を使用しましょう。



アルコールには飲んだ分以上の水分を尿として出す働きがあるので水分補給になりません。

熱中症とは？

暑さの中で体温調節がうまく働かなくなり、過剰な熱が体の中にももることで、体がダメージを受ける病気です。



喉が渇いていなくても
こまめな水分補給を！

- 起床時、食事時、入浴前後、就寝前などこまめに水分補給をしましょう。
- 大量に汗をかいたときは、梅干しや塩飴などで塩分補給を忘れずにしましょう。



熱中症による死亡者の約**8割が高齢者**です。

マスクを着用していると暑さやのどの渇きを感じにくくなり、さらに熱中症にかかるリスクが高まります。**屋外で人との距離が保てる場合(2m以上を目安)は、適宜、マスクを外しましょう。**



※水分制限、塩分制限の指示がある方は、**医師の指示に従ってください。**

問い合わせ先 湧水町地域包括支援センター 74-3111 (内線 2124)

夏の楽しみ方

皆さんこんにちは。お元気ですか？今年の日本の湿気と暑さは尋常ではありませんね。この記事を書いたために、ついに今夜湿気から逃れるためにエアコンをつけることに決めました。今月はオーストラリアの夏について話そうと思います。

オーストラリアの夏は、11月から2月までです。学生や家族にとっては、1年で最も楽しい時期です。この期間中は特に世界中からアーティストが集まる大きな音楽フェスティバルが多く開催されます。日本人と違って20代の若者は年末年始に開催される様々なフェスに足を運び、友人たちと音楽を聴きながらキャンプをしたり、夜中に打ち上げられる花火を楽しんだりする人が多く、家族ではなく、友人と過ごします。また夏祭りはなく、ビーチやプールサイドでバーベキューをするのが一般的で、夏になると、多くの人に招待されます。オーストラリアでは、ほとんどの家に裏庭があり、そこにプールやバーベキューが設置されていて、夕食時には多くの家族がそこで食事をします。夏は虫が多いので、外で食事をするときは虫除けスプレーを体に塗り、飛んできた虫を引き寄せて感電させる明るい照明をつけます。虫を感電させる音を聞きながら、おいしいオーストラリア産牛肉のステーキを食べます。また家族で食事をするのが楽しみです。

日本に来る前に、私は湧水町や鹿児島島の情報をたくさん教えてもらいました。数々の素晴らしいお祭りにとても興奮しました。一緒に夏を祝い、もっと多くの祭りを楽しみたいです。



裏庭でお気に入りのトラックのおもちゃで遊んでいる甥っ子。



広報ゆうすい7月号でご紹介しました、地域おこし協力隊でチェンソーアーティストの児玉さんが制作したベンチを7月1日に栗野中学校に設置しました。このベンチは、栗野中学校に植栽されていたケヤキを利用して制作されたもので、ケヤキの伐採により、木材として使用できない部分を利用して制作しました。ケヤキは木材として強度と耐久性に優れており、より繊細で強い表現ができる木材である反面、硬いため細部の彫り込みに苦労したとのこと。ベンチサイドには本からタンポポが綿を飛ばしている様子を表現しています。「何度も何度も人に踏まれても苦難に負けずに可憐に咲くタンポポ」を彫ることにより、児玉さんから生徒たちへのメッセージが込められているように感じます。栗野中学校の皆さん、大切に使うてくださいね。

第12回全国和牛能力共進会始良地区

第2次予選会結果



7月22日、第12回全国和牛能力共進会始良地区第2次予選会が始良中央家畜市場で開催され、東中下場地区の袴正人さん出品の「やすこ号」が第4区の繁殖雌牛群区で最優秀賞を獲得し、8月28日から29日に始良中央家畜市場で開催される県最終予選会への出場が決定しました。

第12回 全国和牛能力共進会

和牛フェス in かごしま 2022

～和っ!と驚く美味さが牛っ!と詰まった和牛の魅力を鹿児島から～



ゆうすい文芸

この「ゆうすい文芸」コーナーに句を掲載したい方は、毎月10日までに栗野中央公民館までお届けください。

短歌

もらい来し鉢植えの花アマリリス二色交りの爽やかな色
 コロナ禍に逝きたる兄に逢えたようモツコウバラはほのかに薫る
 木の陰でベンチにもたれ老夫婦こくりこくりと初夏の風うく
 缶詰めのラベルを内側に貼るならば世間は缶の中と言う男性
 風と雨はげしく変はる山あいの三ヶ月池の花の語らい
 梅雨あけてコロナ終息を短冊に久しぶりなり七夕作り
 山かげの冷たい風受けながら坂のぼれば湧き水のあり
 今ならば叱らず子育て出来るものを昔は叱りて抱くことも出来ず
 掛軸の風鎮の巻もちあいて閑かに過ぎたる掛け替え迄を
 初夏の風が弾くや山間の奥深きよりほととぎすの声

川柳

台風の予報テレビにすがるつき

俳句

いつのまに夏どこやらが夏の風
 和紙纏う鬼灯ボウズ雲黒く

薩摩狂句

(唱) 福田三四五

孫ん守い辛さんち言ながあ楽しゆか態

(唱) 夏休んが済めば良か寂寥さ

「今日も逢たな」アクリル板に手話をしつ

(唱) 油断なでけんコロナ対策

医者どんで会ちよらん友達と行っ来よでつ

(唱) うんだもしたん何年振いけ

向日葵小道 行きや後頭部見い戻や顔

(唱) 大輪なれば大概東しゅ向っげな

内村 美代子

崎田 ユミ

久保 隆雄

福田 三四五

竹中 セツ子

林 静子

中村 綾子

坂元 美子

今西 麗子

榎木 志津代

広田 シゲ子

本村 房子

西園 らん子

猪俣凡児

田島総入齋

ちよつしもた

店ん幸ちゃん

くりの図書館に行こう！



わっしょい
かんまじら
イン・サマー



創作教室「おえかき風鈴〜自分だけの風鈴をつくろう〜」では、地域おこし協力隊のもと、カラフルな風鈴が出来上がりました。みなさん、どんな模様にするか一生懸命考えながら、慎重に絵を描いていました。

海の日おはなし会は、パネルシアターや大型絵本など、みなさん一生懸命聞いてくださいました。おはなし会の後には、おうちdeシアターを作りました。



ブック
リサイクルは
8月31日(水)
まで！

NEW



『クワカブの部屋』公式世界のカブトムシ・クワガタ飼い方&原色図鑑

三森 大輔/著 コスミック出版

湧水町内の方のお孫さんが、書かれた本をご寄贈いただきました。図書館にも書架19番の棚の上にクワガタがいます。この機会に、カブトムシやクワガタ博士になってみませんか？



「国見金山」や「国見岳」でも知られる、「国見」の遺構について、現在、下記期間展示を行っております。ぜひ、国見の歴史をご覧ください。

場所: 湧水町くりの図書館 階段下
期間: ~9月30日(金) 予定



鹿児島県の名所を巡る
タイムスリップ
物語

「南風の門」
花嶋ヤスネ/著
の展示も行っています。

7月14日(木)、吉松小学校4年生から6年生までの48名と先生方を対象に選書体験講座を行いました。毎年町内の学校1校で実施している講座で、344冊の最新刊から選んでもらいました。様々なジャンルの中から選ばれた本は、1カ月間吉松小学校へ貸出を行います。その後、くりの図書館に並びます。ぜひ、皆さんおすすめの本を読んでみてください。



吉松小学校
選書体験講座

この期間は、休館となります。ご返却は、ブックポストをご利用ください。



期間: 9月12日(月) ~

9月23日(金)

特別館内整理期間
について

開館時間: 午前10時~午後6時 (毎週金曜日は午後7時まで)

休館日: 毎週月曜日、祝日 (こどもの日、海の日、文化の日を除く)、毎月第4木曜日、年末年始 (12/28 ~ 1/4 月曜休館含む)

問い合わせ先: くりの図書館 74-1821

特別企画展 植松奎二 展「ナンセンスな旅への招待ーみることの夢」

開催中～9月11日(日)

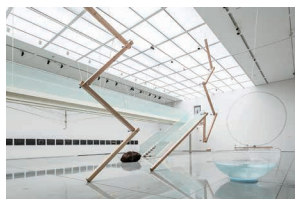

美術家 植松奎二は、鉄や石、ガラスなどを用いた彫刻のほか、映像や写真、インスタレーションなどの制作をとおして、自然や地球、宇宙といった世界の構造と私たちの存在、相互の関係性について表してきました。

知と未知との境から生み出される作品をとおして、世界との関わりの中に新しい意味を見つけ出そうとする植松の時空を超えた旅を体感するものとなるでしょう。

■関連イベント

○ 8/21 (日)・28 (日) 14:00～ 学芸員によるギャラリートーク

* いずれのイベントも当日付の植松奎二展観覧チケットが必要です。
イベントの詳細はホームページ等でご確認ください。

■観覧料：一般 800 (600)円／高大生 600 (400)円／小中生 400 (300)円

* ()内は前売り又は20人以上の団体料金

■主催：鹿児島県文化振興財団／南日本新聞社／MBC南日本放送／KTS鹿児島テレビ

■協力：湧水町／一般社団法人霧島山麓湧水町観光協会／第一交通産業株式会社
株式会社奥山産業／Gallery Nomart／Yumiko Chiba Associates

■特別協賛：トヨタカローラ鹿児島株式会社



特別企画展「チェ・ジョンファ展」 ワークショップ素材募集中

野外作品《あなたこそアート》の作者で韓国を代表する現代アーティスト チェ・ジョンファの個展を今秋開催します。この関連イベントとして、不用になった生活用品を集めてチェさんと一緒に作品を作るワークショップを予定しています。現在、ワークショップで使用する生活用品を皆さんから集めています。

【募集内容】

不用になった生活用品(プラスチックや金属製の容器、食器、調理器具など台所・風呂・掃除用品)

* 割れやすいもの(ガラス、陶器類)、衣類等の繊維素材のもの、トイレ用品、電化製品はご遠慮ください。

* 汚れを落とした上で、乾燥させてください。

【募集方法】

本館受付に直接持参してください。

* 休館日は除きます。

【募集メ切】 2022年8月31日(水)

・詳しくは本館ホームページをご覧ください。

夏の発見楽しみ工房のご案内

- 会場 多目的スペース
 - 時間 13:30～(2時間程度)
 - 定員 15名(どなたでも参加できます)
 - 参加料 入園料の他に200円
- ※要予約。詳しくは本館ホームページをご覧ください。

8月20日(土)

「手のひらサイズの本を作ろう」

講師 塩満幸香
(鹿児島県立福山高等学校講師)



8月27日(土)

「作ってあそぼう、貝合わせ」

講師 平野良光
(霧島市立国分中央高等学校教諭)



9月19日(月・祝)

「モダンテクニックを楽しもう」

講師 福島幸太郎
(鹿児島大学教育学部附属特別支援学校教諭)

- 開園時間 9:00～17:00 (入園は16:30まで)
7/20～8/31の土・日・祝日は19:00 (入園は18:30まで)
- 休園日 月曜日(祝日の場合は翌日)
- 入園料 一般:320 (250)円／高大生:210 (160)円／小中生:150 (120)円
- 1 ()内は20人以上の団体料金
- 2 県内の小・中・高校生(18歳以下)は土・日・祝日のみ入園料が免除
- 3 県内の70歳以上の方は入園料が免除
- * 2・3は年齢や住所を確認できる書類の呈示が必要です。
- * 特別企画展「植松奎二展」の観覧料は別途必要です。
- 問い合わせ先 鹿児島県霧島アートの森 74-5945

お知らせ 掲示板

町などからのお知らせや募集などの情報をお届けします。

令和5年度「児童福祉週間」標語の募集について

毎年5月5日の「こどもの日」から1週間を「児童福祉週間（5月5日～5月11日）」と定めて、児童福祉の理念の普及・啓発のための各種行事を行っています。令和5年度の児童福祉週間に向け、その象徴となる標語を募集します。詳細については、（公財）児童育成協会のホームページ <https://www.kodomo-shiro.or.jp/jigo/hyogo> を御参照いただくか、次のお問い合わせまで御照会ください。

▼募集期限

令和4年9月30日（金）まで

※郵送の場合は、当日消印有効

▼募集内容

子どもたちを応援する標語や、未来に向けての子どもたちからのメッセージとなる標語

▼主催者

厚生労働省

（社福）全国社会福祉協議会

（公財）児童育成協会

▼お問い合わせ先

公益財団法人

児童育成協会「標語募集」係

☎ 03-5357-1174

FAX 03-5357-1809

労働安全衛生法に基づく 各種免許試験について

▼学科試験種目

特級ボイラー技士 他20種

▼試験会場

九州安全衛生技術センター

▼受験申込

試験を希望する2カ月前から14

日前の消印まで

▼試験手数料及び払込方法

①受験手数料

6,800円（全種）

②受験申請書に綴じ込まれている振込用紙を用いるか、当センター窓口で現金によりお支払いください。

払いください。

当センターへお問い合わせください。

▼受験申請書

当センターへお問い合わせください。

お問い合わせ先

公益財団法人

安全衛生技術試験協会

九州安全衛生技術センター

☎ 0942-43-3381

〒899-213-1811

〒899-6207

〒899-433-1

日本の国立公園フォトコンテスト について

▼応募テーマ

「物語に出会う。日本の国立公園」（日本の国立公園に赴けば、自然や街並み、その土地に暮らす人々、文化や食までもが、きつと何かを語りかけてくるはず。国立公園ごとの物語に出会い、インスピレーションを感じてください。そして、とっておきの写真で、あなたが出会った国立公園の物語を教えてください。）

▼募集期限

令和4年11月22日（火）まで

▼応募方法

国立公園Instagram又は東京カメラ部キャンペーン用Instagramをフォローし、指定のハッシュタグを付けて投稿

▼問い合わせ先

環境省 九州地方環境事務所
霧島錦江湾公園管理事務所
☎ 099-213-1811

〒899-6207

〒899-433-1

〒899-213-1811

〒899-6207

〒899-433-1

〒899-213-1811

〒899-6207

〒899-433-1

〒899-213-1811

〒899-6207

〒899-433-1

〒899-213-1811

〒899-6207

〒899-433-1

〒899-213-1811

〒899-6207

〒899-433-1

〒899-213-1811

〒899-6207

〒899-433-1

〒899-213-1811

〒899-6207

「岳」二十七作品（短歌あるいは俳句・川柳：：等々）と明記のうえ、必ず住所、氏名、年齢、電話番号を記入してください。

※町内の児童生徒の作品は各学校を通じて募集します。

応募作品は湧水文芸同好会に帰属するものとさせていただきます。

なお、応募作品は添削して掲載することもありますので、あらかじめご了承ください。

投稿者には文集一冊を差し上げます。

募集作品

・短歌・俳句・川柳・薩摩狂句（一人五首、五句以内）

・詩（一人一遍）

・随筆（四百字原稿用紙5枚以内）

募集期限

9月30日（金）まで

問い合わせ先

栗野中央公民館

〒899-5174-4313

〒899-6207

〒899-433-1

〒899-213-1811

〒899-6207

〒899-433-1

〒899-213-1811

〒899-6207

〒899-433-1

〒899-213-1811

〒899-6207

〒899-433-1

〒899-213-1811

〒899-6207

〒899-433-1

〒899-213-1811

〒899-6207

〒899-433-1

〒899-213-1811

〒899-6207

〒899-433-1

〒899-213-1811



人口の動き

住民基本台帳による
※外国人を含む

(前月比, 前年同月比)

人口	8,747人(7人, -161人)
男	4,113人(5人, -61人)
女	4,634人(2人, -100人)
世帯数	4,677戸(5戸, -46戸)
転入	26人
転出	8人
出生	3人
死亡	15人

令和4年7月末現在

※町外にて届を提出された方でおくやみ欄の掲載を希望される方は住民税務課までご連絡ください。

おめでとう	(敬称略)	(令和4年7月届出分)
(新生児)	(保護者)	(自治会)
たけなが 楓	駿	御手洗
竹中 すきもと	翔	永山
杉元 七奈嘉		
おくやみ	(敬称略)	(令和4年7月届出分)
(故人)	(享年)	(自治会)
田村 幸恵	97	東丸池
新吉 ハツミ	95	老谷中
橋 美須枝	93	稲葉崎
内堀 フミ	90	市原
池島 充	76	市原
林 京子	75	下坂元
吉井 ムツ	94	新町
石原 めぐみ	58	四ツ枝後
大森 ユリ	88	上村

ご寄付ありがとうございました
湧水町社会福祉協議会
(令和4年7月届出分)

【香典返し】

大迫の祝田 京子さんから
(京一さん死去)
市原の池島 純子さんから
(充さん死去)
稲葉崎の橋 正樹さんから
(美須枝さん死去)

※香典返し寄付につきましては、寄付受付日でご掲載するため、おくやみの月とは異なる場合があります。ご了承ください。また、ご承継ください。また、有意義に活用させていただきます。

日曜・祝日在宅医(薬局)(8月~9月)

8月21日(日)	林内科医院	75-2047
	ピアノ薬局	75-4526
8月28日(日)	伊東内科クリニック	72-9088
	タイガー薬局	64-6700
9月4日(日)	大庭医院	76-1984
	寺脇薬局	76-2008
9月18日(日)	田代医院	74-2075
	アクア薬局	74-1078

9月19日(月)	霧島桜ヶ丘病院	78-3135
	さくらの杜薬局	78-8282
9月23日(金)	前田医院	74-5001
9月25日(日)	林内科	72-1818
	サン調剤薬局	72-1800

※都合により変更になる場合がありますので、ご連絡の上、受診してください。

日曜・祝日歯科救急診療

時間 午前9時から午後3時まで
(受付:午後2時30分まで)
場所 始良地区歯科医師会館
口腔保健センター
(鹿児島空港近く)
TEL 0995-58-4388
※受診の際は必ず保険証をご持参ください。

町長動静

(7月1日~31日)

- 7月1日(金)
 - 自衛隊えびの駐屯地中央要望会
- 7月4日(月)
 - 副町長辞令交付式及び就任式
- 7月6日(水)
 - 県際交流「川と森」推進会議総会
- 7月7日(木)
 - 社会を明るくする運動メッセーシ伝達式
 - 伊佐湧水消防組合次長来庁
- 7月8日(金)
 - 町民生委員児童委員協議会定例会
 - 県国民健康保険団体連合会理事會
- 7月11日(月)
 - 町総合教育会議
 - 始良・伊佐地域行政懇話会
- 7月12日(火)
 - 町民生委員推薦会
 - 全国和牛能力共進会第2次予選出品農家表敬訪問
- 7月13日(水)
 - (株)トヨタユーゼック役員寄附来庁
- 7月15日(金)
 - 県町村会理事会及び要望会
- 7月17日(日)
 - 観光プロモーション出演者来庁
- 7月18日(月)
 - 三州同盟会議神事及び講演会
- 7月19日(火)~7月20日(水)
 - 川内川上流河川改修期成同盟会中央要望会
- 7月21日(木)
 - 山形県高島町議政視察
- 7月22日(金)
 - 県国民健康保険団体連合会通常総会
- 7月25日(月)
 - 始良・伊佐地域青少年育成推進協議会総会
- 7月26日(火)
 - 始良伊佐地区土木協会総会
- 7月27日(水)
 - 議会運営委員会
 - 議員全員協議会
- 7月28日(木)
 - 議会臨時会本会議
- 7月29日(金)
 - 鹿児島県事務所視察委員会
- 7月31日(日)
 - 町夏祭り神事

ゆうすい くらしのカレンダー

- …くりの図書館
- …いきいきセンターくりの郷
- …栗野保健センター
- …吉保保健センター
- …吉保
- …吉松中央公民館
- …いきいきセンターくりの郷町民ホール
- …吉松中央公民館
- …吉松中央公民館
- …吉松中央公民館

※下記に書いてあるイベント情報の日程は変更する場合があります。

日	月	火	水	木	金	土
8/14	8/15	8/16	8/17	8/18	8/19	8/20
全日開館 (～8/31まで)		資源ごみ収集 (北方・轟・幸田・米永地区)		年金相談 9:30～15:30 栗野庁舎別館2 小会議室 【予約制】	資源ごみ収集 (下川西・上川西・般若寺・停車場地区)	
8/21	8/22	8/23	8/24	8/25	8/26	8/27
女性がん検診 受付: 午前8:30～10:30 午後1:00～2:30 おはなしの森 10:30～	女性がん検診 受付: 午前8:30～10:30 午後1:00～2:30	資源ごみ収集 (上場・老竹・長谷・西下場・東中下場地区) 女性がん検診 受付: 午前8:30～10:30 午後1:00～2:30			資源ごみ収集 (鶴丸・中津川・川添地区)	
8/28	8/29	8/30	8/31	9/1	9/2	9/3
	母子健康手帳交付 (10:00～11:00) 要予約 子育て相談 (13:00～17:15)		ブックリサイクル終了		資源ごみ収集 (下川西・上川西・般若寺・停車場地区)	
9/4	9/5	9/6	9/7	9/8	9/9	9/10
	母子健康手帳交付 (10:00～11:00) 要予約 子育て相談 (13:00～17:15) 休館日	資源ごみ収集 (北方・轟・幸田・米永地区)			資源ごみ収集 (鶴丸・中津川・川添地区)	
9/11	9/12	9/13	9/14	9/15	9/16	9/17
	特別館内整理 期間(休館) (～9/23まで) 母子健康手帳交付 (10:00～11:00) 要予約 子育て相談 (13:00～17:15)	資源ごみ収集 (上場・老竹・長谷・西下場・東下場地区)			資源ごみ収集 (下川西・上川西・般若寺・停車場地区)	

くりの図書館コーナー		いきいきセンターコーナー	
開館時間 午前10時～午後6時(金曜日のみ午後7時まで) 【休館日】 毎週月曜日・第4木曜日、 祝日(こどもの日、海の日、文化の日を除く)、 年末年始、特別館内整理日 ※8月は全日開館です。	温泉営業時間	午前10時～午後9時30分(最終受付は午後9時)	
	休館日	毎月第3月曜日(但し第3月曜日が祝日の場合は翌日)	
	町民ホール	日本野鳥の会鹿児島 野鳥写真	8月1日～8月31日
		湧水写真クラブ	9月5日～9月24日
公民館コーナー	栗野中央公民館	湧水水墨画教室	8月12日～9月10日
	吉松中央公民館	絵画教室 湧画会	8月12日～9月10日