

広報

3

2022

Vol.204

ゆうすい

春を告げる

霧島演習場野焼き

人と自然が織りなす芸術のまち 心豊かで伸びゆく美しいまち

●ホームページアドレス：<http://www.town.yusui.kagoshima.jp/>

●メールアドレス：info@town.yusui.kagoshima.jp

身近なものに 始まりました～

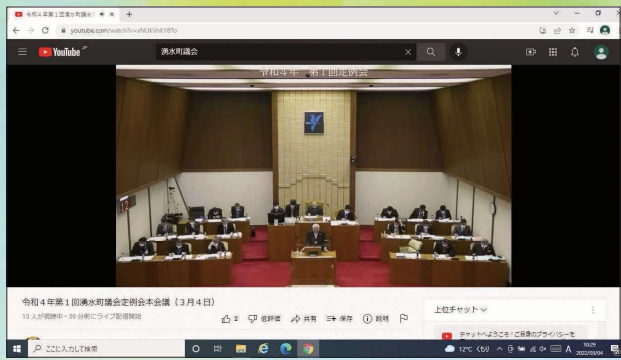

令和4年第1回定例会(3月議会)からインターネット映像配信サービス「YouTube(ユーチューブ)」を利用して、本会議の様子を視聴できる議会中継が始まりました。

今まで議場での傍聴か、役場吉松庁舎ロビーのモニターでしか視聴することができなかった本会議の様子が、今後は栗野庁舎ロビーのモニター及び「YouTube(ユーチューブ)」を利用した視聴も可能となりました。

これまで以上に開かれた議会を目指して、町民の皆さんの意見が反映される湧水町議会になると思われます。議会中継の視聴方法は、「YouTube(ユーチューブ)」サイトで「湧水町議会」を検索し、視聴したい動画を選択することで視聴できます。また、「湧水町ホームページ」内にある議会関連ページからも「YouTube(ユーチューブ)」サイトへアクセスできます。



議会をもっと ～議会中継が



栗野庁舎1階住民税務課前での視聴が可能となりました。



←吉松庁舎1階ロビーでも引き続き視聴可能です。



お手元のパソコン、スマートフォンでも視聴できます。

第3回 ゆうすい フォトコンテスト

第3回ゆうすいフォトコンテストの審査会が2月22日に行われました。「伝えたい残したい風景」をテーマに作品を募集したところ応募総数は396作品となりました。その中からグランプリをはじめ、12作品がそれぞれの賞に輝きました。



グランプリ

タイトル: 鉄道の街

撮影者(上原 麗香 様)

作品説明

薄霧漂う朝に走り出す列車残したい景色の一つです。

準グランプリ

タイトル: もくもくの先に

撮影者(森 友香 様)



そのほかにも「いいね！賞」「んだもしたん賞」「おやっとさあ賞(2点)」「きばったで賞(3点)」「インスタ映え賞(3点)」が選ばれました。

受賞された作品は、栗野駅待合室、霧島アートの森(予定)、Instagramで見ることができます。

次回の第4回ゆうすいフォトコンテストも開催予定ですので、皆さんの参加をお待ちしています。

地域おこし協力隊
Instagram→

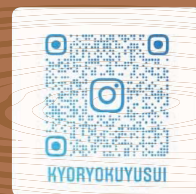

ゆうすいの話題



株式会社藤井産業様 ご寄附いただきありがとうございました。

2月10日、株式会社藤井産業様よりご寄附をいただきました。

お受けしました寄附金は新型コロナウイルス感染症対策事業に今後活用させていただきます。

ご寄附いただきまことにありがとうございます。

このコーナーでは皆さまからの情報をお待ちしております。
☎74-3111 (内線2223)

第8回かごしま漫画クロデミー大賞を受賞

佐藤奈津樹さん(ふるさとは湧水町下川西地区)

大賞賞金を勝栗神社本殿修復費へ全額寄付



マンガプロジェクト鹿児島様 画像提供

鹿児島の観光や農業を広く漫画でPRするコンテスト「第8回かごしま漫画クロデミー賞」(NPO法人マンガプロジェクト鹿児島主催)において、佐藤奈津樹さん(神奈川県平塚市在住)が大賞を受賞されました。奈津樹さんは、鹿児島のご出身で、下川西地区の原口清子さんのお孫さんにあたり、お父様は清志さん。

作品は、島津家の武将が現代にタイムスリップし、仙巖園や鶴丸城などの観光史跡を案内するというストーリーで、花嶋ヤスネというペンネームで応募され、見事大賞に輝いたものです。

授賞式に参加するため帰鹿された奈津樹さんは2月20日、勝栗神社を訪れ、作品に登場する武将は湧水町と深い縁があることを知り、手にされた賞金を現在修復中の本殿改修に役立ててくださいと全額寄付してくださいました。

当日は、勝栗神社改修建設委員会会長の

竹畑國輝さん、宮司の蜂須賀公教さんをはじめ、資料を提供された、つつはの郷土研究会会員数名の方の出迎えを受けた後、新聞社の取材にも応じ、鹿児島に対する思いを熱く語られました。

歴史が大好きという奈津樹さんは寄付のきっかけについて「今回の作品を描き上げるため取材に何度も帰鹿し、勝栗神社を訪れた際に改修の看板が目に入り、歴史を大切に守ろうとしていることに心を動かされました。地方には、歴史的価値のあるものがたくさん残っていますが、少子高齢が進み人口が少ない小さい町では、それを守る資金集めに苦労されていることを案じています。全国には歴史ファンが大勢おり、今やその歴史ファンはSNSなどでつながっています。そのみなさんが関心を持ち、支援の輪が広がるきっかけになればありがたいです。」と胸の内を聞かせてくださいました。

蜂須賀宮司は「町民の皆さんをはじめ、本町出身者など多くの方に寄せていただいた浄財をもとに本殿の修復を進めることができました。また、本日このようなご厚意を受けて心から感謝申し上げます。由緒ある歴史を守るため大切に使用させていただきます。」とお礼のことばを述べられました。

奈津樹さんは「中学校時代、2年間祖母の家で暮らし通学していただきました。湧水町は私のお役に立つことができ、光栄です。」と笑顔で応えてくださいました。



一般曹候補生・自衛官候補生・予備自衛官補募集!!



【一般曹候補生とは】

部隊の基幹隊員である陸・海・空自衛官を養成する制度です。入隊後、教育課程や部隊勤務で知識や経験を積み、それぞれの職域のプロとして活躍します。自衛官の基礎知識はもちろん専門的な技能まで、じっくりと着実に身に着けることができます。

種目	一般曹候補生
応募資格	18歳以上33歳未満の者(32歳の者は、採用予定月の末日現在、33歳に達してない者)
受付期間	3月1日(火)～5月10日(火)
試験期日	学科試験:5月20日(金)～5月29日(日)※いずれか1日を指定されます。 身体検査・口述試験:6月17日(金)～7月3日(日)※いずれか1日を指定されます。

【自衛官候補生とは】

自衛官となる為に必要な基礎的教育訓練を経て、任用期間が定められた「任期制自衛官」に任官します。様々な訓練や職務を通じた技術の習得、任期満了後の就職のに向けた資格の取得など、希望に合った将来設計が描けます。

種目	自衛官候補生
応募資格	18歳以上33歳未満の者 (32歳の者は、採用予定月の1日から起算して3月に達する日の翌月の末日現在、33歳に達してない者)
受付期間	年間を通じて行っております。

【予備自衛官補とは】

自衛官未経験者を予備自衛官補として採用し、所要の教育訓練を経た後、予備自衛官として任用する制度です。

種目	予備自衛官補
応募資格	18歳以上33歳未満の者 (32歳の者は、採用予定月の1日から起算して3月に達する日の翌月の末日現在、33歳に達してない者)
受付期間	1月6日(木)～4月8日(金)
試験期日及び会場	4月11日(月)～4月17日(日)※いずれか1日を指定されます。

【問い合わせ先】

鹿児島地方協力本部国分地域事務所 0995-45-1836



湧水町自衛隊家族会・協力会に入会しませんか

湧水町自衛隊家族会・協力会は、国の防衛に関する認識を深め、自衛隊と連絡を密にして隊員の激励援助にあたり、自衛隊の健全なる発展に協力し、地域社会の民生安定に寄与することを目的としています。

今後も更なる組織拡大を図り自衛隊への協力体制を整えて参りますので、賛同して下さる方を募集いたします。

皆様のご協力をお願いいたします。

・加入資格

家族会:自衛官の家族の方及び家族会の趣旨に賛同する方。
年会費は2,000円です。
協力会:協力会の趣旨に賛同する方。
年会費は500円です。

・申込方法

栗野庁舎総務課にご連絡ください。 TEL 0995-74-3111



家族会は2年に1回、
協力会は4年に
1回視察研修があるよ。
みんなで一緒に行こう!!

一般社団法人鹿児島県茶生産協会 「お知らせ旗」について

鹿児島県茶生産協会では、
「安全・安心で、信頼される産地づくり」を目指し、
令和4年度も「お知らせ旗」の設置に取り組んでいます。

一般社団法人鹿児島県茶生産協会

収穫直前 お知らせ旗

氏名：
連絡先：

黄色の旗が
目印です!!

「お知らせ旗」とは

- 収穫予定日の10日前から、収穫が終わるまで、茶園に黄色の「お知らせ旗」を設置します。
※ 「お知らせ旗」は、収穫直前であることをお知らせする目印です。

近隣の茶園に「お知らせ旗」が設置された場合

- 「お知らせ旗」が設置された茶園は、収穫が間近ですので、隣接する畑を防除される際には、風向きに留意していただくなど、農薬の飛散防止に御協力ください。



- ★ 県茶生産協会では、県下一斉に、「お知らせ旗」の導入・設置による農薬の飛散防止対策に取り組めます。
- ★ この取組が、地域の他品目にも拡大し、地域一体となった「信頼される産地づくり」につながることを期待しています。



一般社団法人鹿児島県茶生産協会事務局（県庁農産園芸課内）

連絡先：099-286-3200，メールアドレス：info@kagoshima-cha.or.jp

※ 「鹿児島県茶生産協会」は、県内の茶生産者で組織される団体です。

春は美しくて希望に満ちた季節

みなさん、こんにちは！ 私が湧水町に来てから、1年4ヶ月経ちました。

卒業式で中学3年生に別れを告げるのは2回目となります。去年の轟小学校の卒業式に出席した時のことを鮮明に覚えています。その日は風が強く、桜の花びらが舞っていました。とても美しく、その様子は、生徒たちが学校から巣立ったり、次の学年に進級することを象徴しているように感じました。オーストラリアの卒業の時期には、ジャカランダ（和名：紫雲木）という特別な木が美しい花を咲かせます。

この時期は子どもたちにとって変化の時であり、期待と不安でとても感情的になる時期であるかもしれませんが、それは人生にとって必要なことであり、特別なものです。

特に、学校で支えてくれた友達や先生に別れを告げなければならない中学生にとっては、悲しい時期になるとと思いますが、私の場合は、今でも幼なじみと素晴らしい友達関係が続いています。湧水町のような小さな町で育ったことの良いところは、友達と離ればなれになることが少ないことだと思います！

さて、ようやく冬が終わり、暖かくなって日本の美しさが際立つ季節を迎えました。

春は日本では大変素晴らしい季節です。藤の花を見たり、鹿児島でハイキングをしたり、この自然を満喫することが待ちきれません。鹿屋市経由で佐多岬まで南下し、そこにどんな素敵な花が咲いているのか見てみたいです。みなさん、良い情報があれば、是非教えてください。

最後になりましたが、小学6年生、中学3年生の皆さん、ご卒業おめでとうございます。中学校や高校は自分が成長し、友達を作る機会に満ちた場所です。様々な課題があるかもしれませんが、湧水町の子どもたちはきっと乗り越えられると信じています！

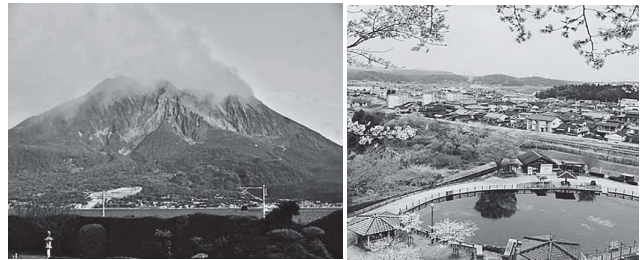

写真は去年の春に撮ったものです。
桜島の近くに潜水艦が見えますか？

宝くじ助成金で コミュニティ活動備品を整備しました

一般財団法人自治総合センターが宝くじの社会貢献広報事業として、地域社会の健全な発展と住民福祉の向上に寄与するため、自治会等が行う活動に必要な施設や設備の整備に対して助成を行っています。

令和3年度は、二渡自治会がこの事業を活用して、コミュニティ活動備品を整備されました。整備された備品は、地域コミュニティ活動をさらに充実させるために活用されます。

（二渡自治会）

会議用テーブル	20台	折りたたみ椅子	40脚
ワイヤレス拡声器	1台	発電機	1台
ワイヤレスマイク	1本	投光器	4台
コードリール	2台	ガソリン携行缶	1台
保管庫	2台	保管庫ベース	1台
物置	1台		

（助成額）220万円



駐車場整備工事が完了しました



栗野庁舎南側の駐車場整備工事が完了し、敷地全体で130台が駐車可能となりました。

また、身体が不自由な方が駐車できるスペースを3台、正面側玄関には3カ所スロープを設置し、庁舎への出入りがしやすくなりました。

(予告)

新年度コレクション展

4月9日(土) ~ 7月3日(日)まで
会場:アートホール

本園では国内外の作家39人の作品を所蔵し、年数回に分けてコレクション展として展示しています。今回はその中から精選した作品約20点を展示します。

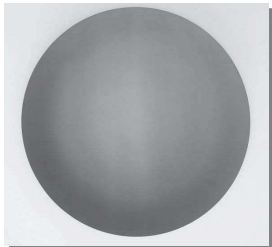

アニッシュ・カプーア 《無題》 1999年

作品を目の前にしてくぼんだ青い円を見ていると、次第に作品との距離感を失い、その中に吸い込まれるような錯覚を覚えます。その距離感を失ったときに、実際に見えてないものを見ていることとなります。見えないものを見たとき、私達はどのような心の世界に入り込むのでしょうか。

山口 明子 《ゆらよん変異形態》 2000年

作品のいろいろなパーツをつないだり、くっつけたりして展示のたびにその姿を変える作品です。原始的な細胞の姿で生まれて、次第にうごめきながら、人間の姿へと成長していく途中の生物で、ゆらゆらと動いては寄り集まり、寄り集まってはまた別の形に変異していく変幻きわまりない空想上の生物をテーマにしています。

- 開園時間 9:00 ~ 17:00 (入園は16:30まで)
- 休園日 月曜日(祝日の場合は翌日)
- 入園料 一般:320 (250)円/高大生:210 (160)円/小中生:150 (120)円
 - 1 ()内は20人以上の団体料金
 - 2 県内の小・中・高校生(18歳以下)は土・日・祝日のみ入園料が免除
 - 3 県内の70歳以上の方は入園料が免除
- * 2・3は年齢や住所を確認できる書類の呈示が必要
- 問い合わせ先 鹿児島県霧島アートの森 電話0995-74-5945

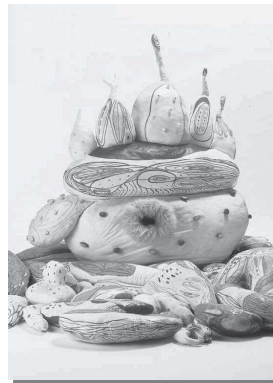

霧島アートの森
KIRISHIMA OPEN-AIR MUSEUM

ゆるゆるとはなす

この「ゆるゆるとはなす」コーナーに句を掲載したい方は、毎月15日までに栗野中央公民館までお届けください。

短歌

空き家の庭の南天眞赤なり帰る人待つや風にゆれいる
 はや冬のたたずまいの庭南天に夕の陽及び赤き実の映ゆ
 縁起もの難を転がすナンテンと赤い実の房門松映える
 疲れ身をサンサンスの曲いやすピアノの湖面チェロの白鳥
 夕映えの霧島連山くつきりと遠くにあれど近くに見える
 明日なしと思う心のこの私明日があよと今日を生きゆく

川柳

自分史をぬりつけたよう顔のしわ

俳句

七草やうぐいすなきて門に立つ
 値札ガタつく蜜柑シャッター通り

薩摩狂句 (唱) 福田三四五

肥えむくつ裕福し態じやが寒んか財布
 (唱) コロナで何処も似たい寄ったい
 何事も一気メデイアが突っ走っ
 (唱) 振り回されじ見極めもんそ
 結果待つPCR熱も無し
 (唱) 家族、同僚ら両方い蔓延防止
 久しか振りデイの輪投げが凄ぜ弾ん
 (唱) 消毒! 間隔! スタッフイ感謝

中村 綾子
 坂元 美子
 今西 麗子
 福田 三四五
 内村 美代子
 久保 隆雄
 広田 シゲ子
 木村 房子
 西園 らん子
 猪俣 凡見
 田島 総入菫
 ちよつしもた
 店ん幸ちゃん



湧水町子育て支援センター すくすく・ぽかぽか (吉松地域)(栗野地域)

子育て支援センターとは・・・?

お家で子育てをしている親子を対象とした親子の為のふれあいの場です。「同じ年齢ぐらいの子と遊ばせたい」「ママ同士で交流したい」「子育ての情報がほしい」など安心して楽しく過ごすことができます。親子でゆっくり過ごせますので是非遊びにきてください。

子育て支援センター すくすく

- ★月曜日 子育て相談日(10:00～12:00)
 - 火・木曜日 活動日(10:00～15:00)
 - 水曜日 にこにこひろば(10:00～12:00)
 - 金曜日 よちよちひろば(10:00～15:00)
(0歳～1歳半くらいまで)
 - 土曜日 開放日(10:00～12:00)
- ◎子育て等の相談は随時行っております。ご不明な点はお気軽にお尋ねください。
〒899-6104 湧水町川西920-12 (円乗寺こども園前)
TEL 75-4533 FAX 75-2051

ふれあいあそび

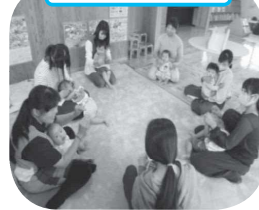

お花紙あそび

芋ほりあそび



小麦粉粘土あそび

合 同 活 動



赤ちゃんひろば

水あそび



たこあげ

風鈴づくり



運動あそび



ふれあいあそび

布あそび



クリスマス会

子育て支援センター ぽかぽか (栗野中央公民館内)

- * 開放日 月曜日～金曜日
- * 開放時間 月・水・金 → (午前)10時～12時
(午後)13時～15時
- 火・木 → (午前)10時～12時
(午後)13時～14時



☆来所・電話での育児相談は、随時行っております。活動等で不明な点は、お気軽にお尋ねください。

〒899-6207 湧水町米永433-1
TEL 74-5014

湧水町の児童福祉に関する制度の紹介

◆児童手当

家庭等における生活の安定・次代の社会を担う児童の健やかな成長を支援するために、支給される手当です。児童手当は、認定請求をした月の翌月分から支給されます。

出生・転入の日から15日以内に請求手続きが必要です。

※手続きが遅れると、原則遅れた月分の手当を受けられなくなりますので、ご注意ください。

①支給対象

中学校修了まで(15歳に達する日以降の最初の3月31日まで)の児童を養育している方

②支給額

児童の年齢	児童の手当月額
3歳未満	一律15,000円
3歳以上小学校修了前	10,000円(第3子以降は15,000円)
中学生	一律10,000円

◆児童扶養手当

父親又は母親がいない家庭や、父親(母親)が一定の障害の状態にある家庭、父母にかわって児童を養育している家庭に対して支給される手当です。なお、父親(母親)が裁判所からDV保護命令を受けた児童を養育している家庭も対象となります。(支給額は所得額により異なります。申請の翌月から18歳に達する日以降の最初の3月31日まで支給されます。ただし、対象となる児童が一定の障害の状態にある場合は20歳になったその月まで支給されます。)

◎児童1人のとき・・・10,160円～43,060円(月額)

◎児童2人目の加算額・・・5,090円～10,160円(月額)

◎児童3人目以降の加算額・・・1人増すごとに3,050円～6,090円加算(月額)

※所得額の制限があります。なお、上記、支給月額は令和4年4月以降の額になります。

◆特別児童扶養手当

精神又は身体に障害のある子どもをもつ家庭に対して支給される手当です。

(申請の翌月から20歳になったその月まで支給されます。)

◎1級(療育手帳A判定程度、身体障害者手帳1・2級程度)・・・52,400円(月額)

◎2級(療育手帳B判定程度、身体障害者手帳3・4級程度)・・・34,900円(月額)

※所得額の制限があります。なお、上記、支給月額は令和4年4月以降の額になります。

◆児童養育手当

父母がいない家庭で父母にかわって児童を養育している養育者に対して支給される手当です。(申請の翌月から18歳になったその月まで支給されます。ただし、3ヶ月以上にわたり養育している状態である養育者が対象となります。)

◎児童1人のとき・・・3,000円(月額)

◎児童2人のとき・・・6,000円(月額)

◎児童3人のとき・・・10,000円(月額)

※所得額の制限があります。

◆子ども医療費助成

高校修了までの子ども(18歳に達する日以降の最初の3月31日まで・高校生は住民税非課税世帯のみが対象)が、各種保険制度を利用して治療した分の自己負担額が助成される制度です。なお、予防接種など保険適用外の場合は対象となりません。また、付加給付金や高額療養費等の対象となる場合は助成額から控除されます。

※住民税非課税世帯の子どもについては、県内医療機関等にかぎり窓口負担はありません。

※学校や保育園、幼稚園で加入されている独立行政法人日本スポーツ振興センターの災害共済給付金に該当する医療費は、対象となりません。

◆ひとり親家庭等医療費助成

父子及び母子世帯等の親子が、各種保険制度を利用して治療した自己負担額を全額助成する制度です。(申請の翌月から18歳に達する日以降の最初の3月31日まで支給されます。ただし、対象となる児童が一定の障害の状態にある場合は20歳になったその月まで支給されます。)

※所得額の制限があります。

問合せ先

栗野庁舎 健康増進課 TEL: 74-3111 (内線2107)

吉松庁舎 地域総務課 TEL: 75-2111 (内線3124)

健康保険がかわったら必ず届け出が必要です！

※国民健康保険に加入するとき、脱退するときは、14日以内に届け出をして下さい。

届け出に必要なもの

<国民健康保険に加入するとき>

- ① 職場の健康保険を脱退したことを証明するもの(資格喪失連絡票など)
- ② 世帯主の個人番号(通知)カード

<国民健康保険を脱退するとき>

- ① 職場の健康被保険者証(脱退する方全員分)
- ② 国民健康保険被保険者証
- ③ 世帯主の個人番号(通知)カード



<大学などへの進学が決まったら>

湧水町の国民健康保険に加入している方が、大学などへの進学により湧水町から他市町村へ住所を移す場合は、学生用被保険者証の手続きが必要となります。

- ① 在学証明書, 入学前の場合は合格通知書
- ② 国民健康保険被保険者証
- ③ 世帯主・対象者の個人番号(通知)カード

令和4年度特定健診のお知らせ

湧水町国民健康保険加入の40歳以上の方が対象です。

◆特定健診の内容・日程・会場・料金

内容	日程・会場	料金
・問診, 血圧 ・身体測定 ・血液検査(血糖, 脂質, 肝機能, 腎機能等) ・尿検査 ・診察 ・心電図, 眼底検査, 貧血検査 (一定の基準のもと, 医師の判断により実施する検査)	【吉松保健センター】 5月8日(日) ~ 10日(火)	無料
	【栗野保健センター】 5月11日(水) ~ 5月14日(土) 5月16日(月) ~ 5月18日(水)	

※後期高齢者医療保険の方も、上記と同じ内容で長寿健診が受診できます。

※胃がん検診, 肺がん検診, 腹部超音波検診, 骨粗鬆症検診, 前立腺がん検診も同時に実施します。対象者や費用等については、旬報ゆうすい(3/1発行)と同時に配布しました「令和4年度健康診査・がん検診等のご案内」をご参照ください。

問合せ先

栗野庁舎 健康増進課 TEL:74-3111 (内線2100)

令和2年度の総医療費は、

約11億6,400万円

1人あたりの医療費(月額)は **40,403円** となっております。

★湧水町の医療費の一人あたりの規模は、県内でも高い状況です。
 特定健康診査を受診して、ご自身の健康管理に努めてください。

◎予防できる疾患の医療費はどのくらいかかっている？

(単位:円)

	入院医療費(年)	外来医療費(年)	合計
高血圧	3,365,880	34,814,990	38,180,870
糖尿病	10,845,910	46,976,990	57,822,900
脂質異常症	296,450	6,468,970	6,765,420
虚血性心疾患	58,943,670	2,022,800	60,966,470
脳血管疾患	26,169,040	5,996,090	32,165,130
腎疾患	16,557,840	46,516,800	63,074,640
合計	116,178,790	142,796,640	※258,975,430

※総医療費のうち、予防可能な疾患の合計金額です。

★健診を受けましょう！

糖尿病・高血圧・脂質異常症などの生活習慣病は、血管を傷めていき、重症化すると脳血管疾患(脳梗塞や脳出血など)や心疾患(心筋梗塞など)、腎不全などの健康障害を引き起こします。生活習慣病の発症予防や重症化を予防するため特定健診を受け、自分のからだの状態を客観的に観ていきましょう。

★健康づくりと適正受診を心がけましょう！

生活習慣を見直し健康づくりに取り組むことや、正しく医療にかかることが大切です。みんなが安心して受けられる医療制度を維持していくために、ご理解とご協力をお願いいたします。

問合せ先

栗野庁舎 健康増進課 TEL:74-3111 (内線2104)

国民年金のお知らせ

国民年金生加入のご案内

国民年金は、誰もが加入する公的年金制度です。

基本的に、日本に住む20歳以上60歳未満のすべての方は、国民年金に加入する義務があります。

加入者は、職業などによって次の3つのグループに分かれており、それぞれ加入手続きが異なります。

・第1号被保険者

20歳以上60歳未満の農業者、自営業者、学生、フリーター、無職の方などです。

加入手続きは、ご自身で住所地の市区役所・町村役場の国民年金担当窓口で行います。

・第2号被保険者

会社員や公務員などの厚生年金保険に加入されている方です。

加入手続きは勤務先が行います。

・第3号被保険者

第2号被保険者に扶養されていて、年収130万円未満の20歳以上60歳未満の配偶者の方です。

加入手続きは、第2号被保険者の勤務先を経由して行います。

会社を退職したときは、第2号被保険者から第1号被保険者への変更の手続きが必要となります。お早めにお手続きをお願いします。

◆◆◆◆◆ 年金出張相談をご利用ください ◆◆◆◆◆

開催日時・場所

日時： 4月21日(木) 6月16日(木) 8月18日(木)
 10月20日(木) 12月15日(木) 令和5年2月16日(木)
場所： 湧水町役場 栗野庁舎 別館2 1階小会議室
 9:30から15:30まで(12:00~13:00を除く)

相談のご予約・お問い合わせ

加治木年金事務所 お客様相談室 ☎0995-62-3511

《音声案内「①」を押した後「②」を押してください》

電話予約受付時間は土・日・祝日、12月29日~1月3日を除く8:30から17:15までです。

問合せ先

栗野庁舎 住民税務課 Tel: 74-3111 (内線2154)
加治木年金事務所 Tel: 62-3511

くりの図書館に行こう！



本はネット予約で確実に借りられます

★ネット予約について★

パソコンやスマートフォンなどを使って、
くりの図書館ホームページから
書籍やCD・DVDなどのご予約ができます。
パスワードは生年月日下4桁が
初期設定となっています。

利用者カードをご準備の上、ログインしてください。

※詳しいご予約方法などは、
図書館カウンター職員にお尋ねください。



▲臨時休館中も予約した本を受け取り可能。



▲図書館ホームページ QRコード



※クラシックコーナーが分かりやすくなりました。



ご存じですか？

ぼくとわたしのおはなしの時間



奇数月に一度、よしまつふれあいの家で
おはなし会を行っています。
次回は5月の予定です。
ぜひ放課後、参加してみませんか？

開館記念おはなし会

日時：4月10日(日) 10:30～

場所：くりの図書館 おはなしコーナー

2021年度の写真をまとめた「思い出のアルバム」の展示や、
「2022ねんど おはなしかいスタンプちょう」の配布を行います。
ぜひ、ご参加ください！

マスク着用・
手指消毒などの
感染症対策を
お願いいたします。

22th

開館時間：午前10時～午後6時（毎週金曜日は午後7時まで）
休館日：毎週月曜日、祝日（こどもの日、海の日、文化の日を除く）、毎月第4木曜日、
年末年始（12/28～1/4 月曜休館含む）
問合せ先：くりの図書館 TEL 74-1821

地域包括支援センターだより

こんなことはありませんか？



最近、ほうれい線が以前よりも目立つようになったなあ。
口臭も気になるし、歳の影響かしら？



いずれかにあてはまる場合、
長時間のマスク着用が影響
しているかもしれません。

マスクを習慣的に着用していることで出てくる症状として、

- ①口周りの筋肉の衰え(マスク着用により人目を意識しなくなることが原因)、
- ②口臭や口内炎、歯周病の悪化(マスク着用により口呼吸になりやすくなるのが原因)などがあります。



マスクをしながら、生活
の中でどげな工夫をす
ればよいか、教えっくい
ゃん！



①口周りの筋肉を動かすこと

お口の体操をすることで、
口周りの筋肉の衰えを防ぐ
ことができます。

②鼻呼吸を意識すること

意識して口を閉じてゆっ
くりと呼吸をすることで、
口呼吸が改善できます。



▼下に、口呼吸や筋肉の衰えを改善する体操を紹介します。

あいうべ体操

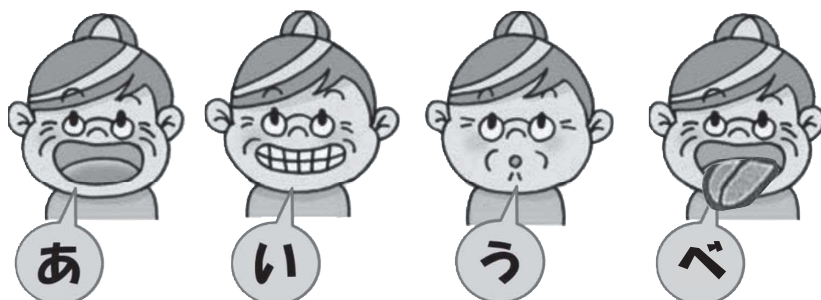

- ①「あー」と口を大きく開く。
- ②「いー」と口を大きく横に広げる。
- ③「うー」と口を強く前に突き出す。
- ④「べー」と舌を突き出して下に伸ばす。

(口呼吸を鼻呼吸に改善し、口臭や歯周病の予防につながります。)

大きく口を
動かすことが
ポイントです！

顔面体操



口をしっかりと閉じて、
ほほをふくらませ、左
右に動かします。(口
周りの筋肉を鍛えま
す。)

問合せ先

湧水町地域包括支援センター (役場内)

TEL:74-3111 (内線 2123)



フリマサービス トラブル解決は当事者間で



事例 1

フリマアプリでライブのDVDを購入した。商品到着後、すぐに受け取り評価をした。その後、海賊版のDVDであることが分かり、運営事業者に返品・返金を申し出たところ「受け取り評価済みのためどうすることもできない。出品者と直接交渉してほしい」と言われた。

(当事者：中学生 女性)

事例 2

フリマアプリで黒のコートを出品し、取引が成立した。購入者にコートを送ったが、購入者が「写真を見てシルバーだと勘違いした。返品する」と言い、受け取り評価をしない。運営事業者に事情を伝えたが「当事者間で解決するように」と言われた。

(当事者：大学生 男性)

ひとことアドバイス

- フリマサービスは個人間の取引です。トラブルが起きた際は、原則として当事者間で解決するよう求められることを理解しましょう。
- 利用する際は、規約や初心者ガイドで、取引ルールやトラブル時の対応などについて確認しましょう。
- 商品到着後、購入者が受け取り評価をすると出品者に代金が支払われます。サービス上で取引完了となった後に問題に気付いても、

相手と連絡が取れないことやサポートが受けられないことがあります。必ず商品をよく確認してから受け取り評価をしてください。

- 出品する場合は、規約などを確認しましょう。また、汚れや傷などを含め商品の特徴をきちんと説明し、商品の状態がはっきり分かる写真を載せるなど誤解を招かないように注意しましょう。

さぼーとくん



空港バス(県際特急バス)を利用しましょう!

水俣⇔伊佐⇔湧水⇔鹿児島空港

公共交通を使って出かけませんか?

空港バスは水俣・伊佐・湧水地域と鹿児島空港を結ぶ重要な交通手段です。

しかし、年々利用者が減少しているため、このままでは路線の維持が難しくなってまいります。大切なバス路線を守っていくためにも、**ご利用**をよろしくをお願いします。

時刻表は、各庁舎窓口で配布しているほか、南国交通株式会社のホームページで時刻表・運賃等が確認できます。

また、町内公共交通等の利用もあわせてお願いします。

※**県際特急バスは新型コロナウイルス感染拡大防止のための対策を実施しています。**

ご利用の皆様におかれましても、**感染予防にご協力いただきますようお願いいたします。**

(問合せ先)

南国交通株式会社 ☎0995-22-1435

湧水町企画財政課 ☎0995-74-3111

時刻表・バス停の
情報はこちら!



南国交通株式会社 <https://nangoku-kotsu.com>



鹿児島市内・空港間
最短約38分



【新水俣駅】○九州新幹線
新水俣→新大阪(約3時間49分)
新水俣→博多(約1時間3分)

水俣市

水俣・伊佐間
約57分

伊佐市

伊佐・湧水間
約30分

湧水町

湧水・空港間
約30分

鹿児島空港



水俣市：湯の鶴温泉



水俣市：蘇峰・盛花生家園



伊佐市：郡山八幡神社



伊佐市：忠元公園

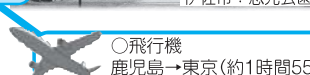

○飛行機
鹿児島→東京(約1時間55分)

令和4年3月15日から施行 クロスボウは所持禁止(許可制)になります。

許可申請や廃棄等の措置を執らずに令和4年9月15日以降も所持し続けた場合は、不法所持となります。

令和4年9月14日以前であってもクロスボウの発射・持ち運び・保管等に規制がかかります。

どんなクロスボウが規制対象となるの?

規制対象となるのは、矢の運動エネルギーが6.0J以上のクロスボウです。

いわゆるピストルクロスボウを含め、市販されているクロスボウは基本的に規制対象となります。

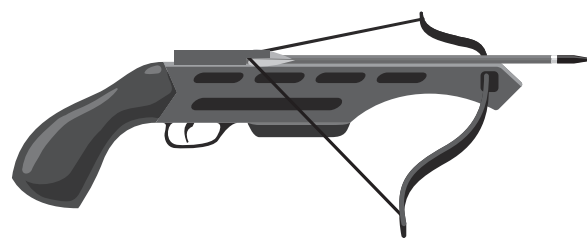

廃棄する場合は最寄りの警察署に持ち込んでください。無償で処分できます。

問合せ先

伊佐湧水警察署 Tel:0995-22-0110

お知らせ 掲示板

町などからのお知らせや募集などの情報をお届けします。

令和3年分

確定申告の期限延長について

新型コロナウイルス感染症の影響により申告期間(2月16日～3月15日)の申告等が困難な方については、次のとおり申告・納付期限の延長を申請することができます。

詳細については、国税庁のHPをご確認ください。

○延長後の申告・納付期限

令和4年4月15日(金)までの申告・納付が可能となった時点。

▼問合せ先

加治木税務署 総務課

☎099516212161

※自動音声案内

令和4年4月から火葬場「ひしかり苑」の使用料が改正されます。

令和4年3月まで

火葬13歳以上	1体	8000円
火葬13歳未満	1体	5000円
死産児	1胎	3000円
汚物等	1包	3000円
遺骨のまとめ	1体	1000円
遺骨再火葬	火葬炉1基	4000円
令和4年4月から		
火葬13歳以上	1体	10000円
火葬13歳未満	1体	6000円
死産児	1胎	4000円

育児休業が

取得しやすくなります。

育児休業を取得しやすくなるため、育児・介護休業法が改正されました。柔軟で取得しやすい育児休業制度に変わるほか、育児休業を取得しやすい職場環境づくりなどに事業主が取り組む必要があります。

①令和4年4月1日から変わる点

・育児休業を取得しやすい雇用環境整備

・子どもが生まれる・生まれた労働者への個別の周知と意向確認

・有期雇用労働者の要件緩和

②令和4年10月1日から変わる点

・産後パパ育休の創設

・育児休業の分割取得、1歳以降の育児休業開始日の柔軟化

③令和5年4月1日から変わる点

・育児休業取得率の公表※常時雇用する労働者数1,000人を超える企業のみ就業規則の見直しが必要です。

詳しくは、鹿児島労働局雇用環境・均等室まで

▼問合せ先

鹿児島労働局 雇用環境・均等室

☎099122318239

汚物等

1包 4000円

遺骨のまとめ 1体 1000円

遺骨再火葬 火葬炉1基 4000円

※斎場・待合室使用料については改正はありません。

▼問合せ先

伊佐北始良火葬場(ひしかり苑)

伊佐市菱刈重留444番地

☎099512612356

第15回 幸田旗ソフトボール大会

○期日…11月27日(土)

○場所…湧水町城山グラウンド



湧水スラッガーズ 設立15周年記念大会

○期日…12月19(日)・25日(土)

○場所…湧水町城山グラウンド

優勝 (Aパート)

湧水スラッガーズスポーツ少年団



WALKING IN YUSUI TOWN

参加費無料
&
雨天決行

ゆうすい 散策 ウォーク

with ゆうすいマルシェ

2022
3/26 土

スタート受付 9:00-11:30

ゴール受付 15:00

お問い合わせ 湧水町役場 産業振興課
TEL:0995-74-3111

参加者全員
プレゼント!
丸池湧水
ペットボトル(500ml)
&
いきいきセンター
無料入浴券

マルシェには
キッチンカー等
多数出店

コース

主要箇所では、ガイドクラブがご案内します!

6km
約2時間

- ① 栗野駅(集合)
- ② 松尾城跡
- ③ 船渡橋
- ④ 川内川右岸
- ⑤ くりの物産館
- ⑥ 勝栗神社
- ⑦ 湧水マルシェ(丸池)
- ⑧ 栗野駅(ゴール)

栗野駅で抽選会が
開催されます!
(※空くじなし)
先着500名



人口の動き

住民基本台帳による

※外国人を含む

(前月比, 前年同月比)

人口	8,844人 (-17人, -172人)
男	4,164人 (-3人, -70人)
女	4,680人 (-14人, -102人)
世帯数	4,678戸 (-11戸, -69戸)
転入	20人
転出	25人
出生	0人
死亡	12人

令和4年2月末現在

※町外にて届を提出された方でおくやみ欄の掲載が必要な方は住民税務課までご連絡ください。

※香典返し寄付につきましては、寄付受付日で掲載するため、おくやみの月とは異なる場合がありますので、ご了承ください。
※いただきましたご寄付は、地域福祉向上のため、有意義に活用させていただきます。

おくやみ	(敬称略)	(令和4年2月届出分)
(新生児)	(保護者)	(自治会)
木下 侑希	豊稔	町外
(故人)	(享年)	(自治会)
上村 勉	90	上村
前田 フヂエ	98	二渡
町田 シズエ	96	長谷
和田 京子	92	麓
出水 治巳	93	稲葉崎

おめでた	(敬称略)	(令和4年2月届出分)
(新生児)	(保護者)	(自治会)
木下 侑希	豊稔	町外

【香典返し】
老谷上の竹中サツ子さんから
(弘昌さん死去)
塚ノ原の末廣いつ子さんから
(山上イクエさん死去)
坂元の井手上サチ子さんから
(輝夫さん死去)
佃の越ヶ谷清子さんから
(サツ子さん死去)
会田の原園久子さんから
(静雄さん死去)
上村の上村ミエ子さんから
(勉さん死去)
松本の竹中勉さんから
(フクエさん死去)

日曜・祝日在宅医 (薬局) (4月)

4月10日(日)	霧島桜ヶ丘病院 78-3135	4月24日(日)	林内科 72-1818
	さくらの杜薬局 78-8282		サン調剤薬局 72-1800
4月17日(日)	前田医院 74-5001		

※都合により変更になる場合がありますので、ご連絡の上、受診してください。

日曜・祝日歯科救急診療

時間 午前9時から午後3時まで
(受付: 午後2時30分まで)

場所 始良地区歯科医師会館
口腔保健センター
(鹿児島空港近く)

TEL 0995-58-4388

※受診の際は必ず保険証をご持参ください。

町長動静

(2月1日~28日)

- 2月3日(木)
 - 九州森林管理局森林整備部長及び鹿児島森林管理署長来庁
 - 議員全員協議会
- 2月7日(月)
 - 肥薩線利用促進・魅力発信協議会J-R要望
- 2月8日(火)
 - 大口地方卸売市場管理組合議会定例会
 - 伊佐湧水消防組合議会定例会
 - 伊佐北始良環境管理組合議員全員協議会
 - 伊佐北始良環境管理組合議会定例会
 - 伊佐北始良火葬場管理組合議会定例会
- 2月9日(水)
 - 県公民館連絡協議会理事會及び九州地区公民館研究大会(Web会議)
- 2月10日(木)
 - 国保連合会理事会(Web会議)
- 2月14日(月)
 - 始良伊佐地区介護保険組合議会定例会
- 2月15日(火)
 - 区長會
- 2月16日(水)
 - (株)町おこしエネルギー 社長来庁
- 2月18日(金)
 - フエニテックセミコンダクター(株) 社長来庁
- 2月19日(土)
 - 勝栗神社遷座祭
- 2月22日(火)
 - ゆうすいフォトコンテスト最終審査
 - 議員全員協議会
- 2月24日(木)
 - 市町村長研修會
 - 県町村会定期総會
 - 県過疎地域自立促進協議會臨時総會
- 2月28日(月)
 - 議會運営委員會

ゆうすい くらしのカレンダー

…くりの図書館

…いきいきセンターくりの郷

栗保 …栗野保健センター

吉保 …吉松保健センター

吉体 …吉松体育館

栗中公 …栗野中央公民館

吉中公 …吉松中央公民館

町民ホール …いきいきセンターくりの郷町民ホール

※下記に書いてあるイベント情報の日程は変更する場合があります。

日	月	火	水	木	金	土
3/20	3/21	3/22	3/23	3/24	3/25	3/26
	春分の日	資源ごみ収集 (上場・老竹・長谷・東中下場・西下場地区) 栗保 母子健康手帳交付 (10:00~11:00) 要予約 栗保 子育て相談 (13:00~17:15) 休館日 休館日			資源ごみ収集 (鶴丸・中津川・川添地区)	
3/27	3/28	3/29	3/30	3/31	4/1	4/2
	休館日 栗保 母子健康手帳交付 (10:00~11:00) 要予約 栗保 子育て相談 (13:00~17:15)				資源ごみ収集 (下川西・上川西・般若寺・停車場地区)	
4/3	4/4	4/5	4/6	4/7	4/8	4/9
	休館日 栗保 母子健康手帳交付 (10:00~11:00) 要予約 栗保 子育て相談 (13:00~17:15)	資源ごみ収集 (北方・轟・幸田・米永地区)	栗保 母子相談 13:30~ ※要予約		資源ごみ収集 (鶴丸・中津川・川添地区)	
4/10	4/11	4/12	4/13	4/14	4/15	4/16
開館記念おはなし会 10:30~	休館日 栗保 母子健康手帳交付 (10:00~11:00) 要予約 栗保 子育て相談 (13:00~17:15)	資源ごみ収集 (上場・老竹・長谷・東中下場・西下場地区)		開館22周年記念	資源ごみ収集 (下川西・上川西・般若寺・停車場地区)	粗大ごみ収集 (下川西・上川西・般若寺・停車場地区)
4/17	4/18	4/19	4/20	4/21	4/22	4/23
	休館日 休館日 栗保 母子健康手帳交付 (10:00~11:00) 要予約 栗保 子育て相談 (13:00~17:15)	資源ごみ収集 (北方・轟・幸田・米永地区)		年金相談 9:30~15:30 栗野庁舎別館2 1階小会議室 【予約制】	資源ごみ収集 (鶴丸・中津川・川添地区)	

くりの図書館コーナー		いきいきセンターコーナー	
開館時間 午前10時~午後6時(金曜日のみ午後7時まで)	【休館日】 毎週月曜日・第4木曜日, 祝日(こどもの日, 海の日, 文化の日を除く), 年末年始, 特別館内整理日	温泉営業時間	午前10時~午後9時30分(最終受付は午後9時)
		休館日	毎月第3月曜日(但し第3月曜日が祝日の場合は翌日)
		町民ホール	公民館学級 活動作品展
公民館コーナー	栗野中央公民館	栗野書道教室	3月12日~4月10日
	吉松中央公民館	ひな人形かざり	3月12日~4月10日