

人と自然が織りなす芸術のまち

心豊かで伸びゆく美しいまち

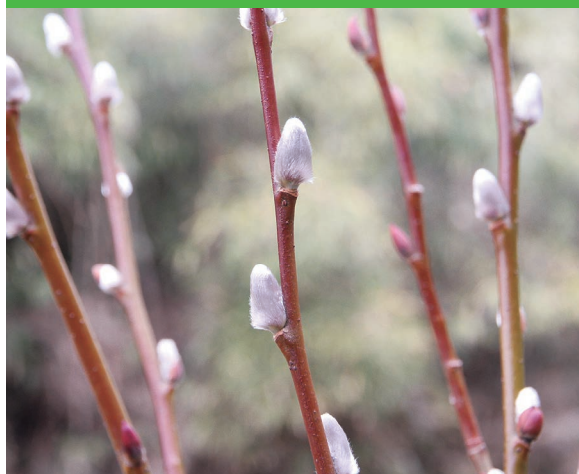

路傍の花 「猫柳」
ネコヤナギ
(北方地区)



『 緑を愛し、守り、育てる 』

1月26日(土)、栗野岳中腹のケヤキ林において、ケヤキとイチイガシの植樹が行われました。

(P6にて関連記事掲載)

から新組織がスタートします。



栗野庁舎



吉松庁舎

◇栗野庁舎

新組織	主な業務内容	業 務
農業委員会事務局	農地	農地利用最適化対策, 農地中間管理事業
	管理調整	委員会事務, 農地基本台帳, 広報, 農業者年金
水道課	庶務	予算関係, 資産の管理
	管理	施設の維持管理, 水道料金等の徴収

◇吉松庁舎

新組織	主な業務内容	業 務
建設課	庶務登記	作業班, 指名願, 水門管理, 登記
	農村整備	農道及び施設等の新設, 維持, 改良等, 土地改良区
	公共土木	町道, 橋梁及び河川の新設, 維持, 改良
	道路維持	町道等の維持管理, 補修
まちづくり推進課	治山林道	林道, 林業用施設等の新設, 維持, 改良
	都市計画	都市計画, 区画整備, 公園の維持管理, 土地開発公社
	工務補償	各種補償交渉, 用地買収
地域総務課	吉松駅周辺開発室	吉松駅周辺開発に伴う計画, 整備, 調整
	地域総務係	吉松庁舎の維持管理
教育総務課	吉松地域の総合窓口	会計課, 住民税務課, 健康増進課, 長寿福祉課, 産業振興課の窓口業務及び各種証明書等の発行業務など
	総務	教育行政全般の総括
	教育施設	学校施設の維持管理, 設備の維持管理
	学校教育	幼稚園, 学校職員の人事関係, 学校経営等の指導助言
	学校給食	給食の実施, 設備の維持管理
生涯学習課	幼稚園	幼稚園の運営, 施設管理
	社会教育	生涯学習, 青少年教育, 家庭教育
	文化振興	文化振興, 文化財の維持管理, 発掘
(くりの図書館)	生涯スポーツ	スポーツ振興, 体育施設の維持管理
	図書館庶務	文書管理, 予算, 施設維持管理, 広報
議会事務局 (監査委員事務局)	図書館奉仕	図書館資料の貸出・選定・収集, 読書推進, 関係機関との連携
	議事	議会運営補助, 議事調査, 委員会事務
	庶務	予算関係, 各種団体等の連絡調整, 監査事務

組織再編で新たな未来へ。4月

国・県からの権限移譲等による業務量の増加や本町の厳しい財政状況等を踏まえ、質の良い住民サービスを提供できる組織、高度化・多様化する行政ニーズに即応できる組織、効率的な組織を目指し、行政組織の再編と伴に各課（局）が所管する業務内容について見直しを進めてきました。

今回は、再編後の各課（局）が担う主な業務内容について、お知らせ致します。

◇栗野庁舎

新組織	主な業務内容	業 務
総務課 (選挙管理委員会)	行政	表彰、情報公開、行政改革、区長会、行事調整、選挙
	職員	人事、給与、任免、服務、福利厚生、研修、臨時職員
	文書広報	議会招集、議案調整、公告、文書収受・発送、広報、旬報
	住宅	住宅管理、住宅営繕
	消防防災	地域防災、消防、交通安全、自衛隊
	国体準備室	国体開催に伴う計画、調整、準備
企画財政課	財政	予算編成・管理、財政計画策定、財政状況公表
	電算	電算管理、電子計算組織
	管財	町有財産管理、公用車管理、庁舎管理
	企画	主要施策の企画調整、地域活性化、地域振興、統計調査
会計課	会計	出納管理、決算等の調整
	用度	基金の管理、用度調達、用度管理
住民税務課	管理収納	町税等の徴収、滞納処分、交付要求、納税猶予
	固定資産税	固定資産の評価、調査、賦課、家屋台帳
	住民国保税	町税等の賦課、標識交付、所得証明発行
	戸籍	戸籍、住民基本台帳、人権相談、住宅新築資金
	年金	国民年金、老齢福祉年金
	環境衛生	環境保全、ごみ、衛生処理場、狂犬病、墓地
健康増進課	健康保険	国民健康保険、後期高齢者保険、保険事業
	子育て支援	児童福祉、児童手当、保育所、放課後児童育成
	母子保健	母子保健、乳幼児医療費、予防接種、発達支援
	健康増進	特定健診、保健指導、保健センター運営管理
	総合交流施設	総合交流施設の維持管理
長寿福祉課	社会福祉	民生・児童委員関係、生活保護、高齢者福祉
	障害者福祉	障害者福祉、重度心身障害者助成、特別障害者手当
	介護保険	介護認定、給付、賦課徴収、保険事業
	包括支援センター	高齢者総合相談支援業務、介護予防、支援センター
産業振興課	農村振興	農業者、団体等の育成指導、特産品、有害鳥獣関係
	農政	農業の経営指導、水田農業対策、農業制度金融、担い手育成
	林業振興	林産物の生産、町有林の維持管理、保安林、森林保護
	畜産	畜産の振興、家畜防疫対策、生産向上支援対策
	商工	商工業の振興、中小企業育成、消費者行政、ふるさと納税
	観光	観光振興、施設の維持管理、交流事業

学校安全の推進に向けて



本町では、年々変化している自然災害や犯罪等の社会的な情勢に対応し、児童生徒等を取り巻く学校環境を安全に整えるため、本年度、文部科学省の「学校安全総合支援事業」に取り組む栗野小学校に、防犯カメラ2台を設置しました。今後は、この防犯カメラの運用等を検証し、町内の小中学校等の安全体制の構築に取り組んでいきます。

調停委員として紛争の解決に尽力



西下場地区在住の林静子さんが、調停委員として18年間の長きにわたり、家事・民事調停に携わってこられた功績が認められ、昨年10月に最高裁判所長官から栄誉ある表彰を受けました。

調停委員は当事者双方の話し合いの中で、紛争の解決に尽力されております。林さんは「一人で悩まずに、まずは調停制度を知ってほしい」と話されました。

新年を初日の出で祝う



轟小学校、幸田小学校PTA主催による「元日初日の出を見る会」が陣ノ岡広場で行われ、小中学生を中心に地域住民70名ほどが参加しました。

当日は天候が心配されましたが、午前7時27分頃に雲の隙間から見事な初日を拝むことができました。

2019年が参加者にとって幸多き年となることを願う元日となりました。

ピアノ寄贈で学校教育に貢献



西下場地区出身で宮崎県高千穂町田原診療所所長の白石達史氏から町へグランドピアノの寄贈を頂き、栗野中学校に設置しました。このピアノは、白石氏が娘さんのために購入されていたもので、3月に帰郷されるのを機に、出身地である本町の学校へ寄贈の意思を示されたものです。今後は、音楽活動等で有効に活用していきます。

熊野水源の丸太橋を修復



1月23日(水)、島津義弘公ゆかりの地である、川添地区の熊野神社の参道脇から湧き出る熊野水源の丸太橋が腐食していたため、観光ボランティアガイド湧水汽車(わくわくぼっぼ)会の方々、ボランティアで修復作業を行いました。

この取り組みは熊野水源を訪問される方の安全を考慮して行われたもので、立派な橋が完成しました。今後も安心してお立ち寄りいただけます。

思い出の「タイムカプセル」



「吉松町立」吉松幼稚園最後の卒園児が、「平成」最後の成人式を迎え、14年ぶりに幼稚園に集いました。大きく成長した卒園記念樹のさくらと歳月の流れを重ねつつ、タイムカプセルを開封。幼稚園での思い出や閉町に関する記事、家族愛あふれる手紙や写真等を手に取り、笑いあり、涙ありの懐かしい時間となりました。

「餅勸進」吉松を踊り回る！



1月12日(土)、吉松地域に伝わる厄払い行事「餅勸進」が実施されました。今年還暦を迎える男女35人が奇抜な格好で新築の家や企業など35か所を巡回し、「はんや節」に合わせて新築に踊り、地域の繁栄と無病息災を願いました。

また今年、初めて母校の吉松中学校を訪れ、生徒の健やかな成長を祈願しながら、誘い出して一緒に踊りました。

農作業の事故防止を願って



1月23日(水)、町農業機械士会(桑原利浩会長:会員12名)の皆さんが、町内の主要な農道や集落道にあるカーブミラーの清掃を行いました。今年で18年目となるこの清掃ボランティア活動は、「農作業時の事故防止」「地域の皆さんの交通安全」を願って、例年行われています。

聖なる夜に「サンタ大作戦」



平成30年12月24日（月）に、湧水町青年団が「サンタ大作戦」を実施しました。「クリスマス」を身近に感じてもらい、子どもたちに笑顔になってほしいとの思いから、毎年開催しています。当日は、サンタに扮した団員が依頼を受けたお宅を訪問し、子どもたちにプレゼントを渡しました。突然のサンタの訪問に、驚いて泣きだす子どももいましたが、プレゼントを受け取ると大喜びし、上機嫌でサンタと記念撮影をするなど、子どもたちにとって思い出に残るクリスマスイブとなりました。



植樹が新たな未来を育てる

平成32年3月に完成予定の鶴丸城御楼門（鹿児島市）の復元建設に向けて、本町では、平成29年12月に鶴丸城御楼門建設協議会（会長 三反園訓典知事）へ木場屋敷段の町有林のケヤキ15本を無償譲渡いたしました。

そこで1月26日（土）、伐採後のケヤキ林跡地に、長谷・幸田・川添の緑の少年団の子ども達が、始良・伊佐地域振興局林務水産課、北始良森林組合、大一工業（株）による指導のもと、新たにケヤキ（27本）、イチイガシ（13本）の植樹を行いました。

緑の少年団は、「次代を担う子供たちが緑に親しみ、守り、育てる活動を通じて、ふるさとや人を愛する心豊かな人間に育つこと」を目的とした団体で、子ども達は、今回植樹した苗木が大きく育つように、そして町の豊かな森林が未来へ受け継がれるように、寒風の吹く中、スコップで一生涯命穴を掘り、一本一本丁寧に、願いを込めて植えました。



今回植樹に参加されたみなさま

**第4回鹿児島県中学校
男子新人ソフトボール大会**

○期日…10月28日
○場所…東市来

優勝 オール鹿児島JHS
総合グラウンド
菱刈 高琉(吉松中1年)

※3月9~10日

九州選抜大会出場(宮崎県)
※3月25~27日

全日本中学生男子大会出場(岡山県)

**第52回鹿児島県空手道
選手権大会(団体戦)**

○期日…11月11日
○場所…鹿児島市

小学男子低学年個人形
第2位 聖武館湯之尾
野口 太雅(吉松小3年)

小学女子高学年個人組手

第2位 聖武館湯之尾
野口 藍加(吉松小5年)

**第11回「おどんな日本」
武道大会第6回空手道大会**

○期日…11月18日
○場所…人吉市

小学5・6年男子個人形
第1位 柿木 史翔(吉松小5年)

小学5・6年男子個人組手
第1位 柿木 史翔

**第18回九州黒潮少年少女
空手道大会**

○期日…11月25日
○場所…宮崎市

小学5年男子個人形
第3位 柿木 史翔

小学5年男子個人組手
第1位 柿木 史翔
小学5年女子個人組手
第2位 野口 藍加

**第19回日本空手松涛連盟
九州大会**

○期日…12月2日
○場所…大分県中津市

小学5年男子個人組手
準優勝 川本 悠布(栗野小5年)

**第29回水俣市町会長杯
少年少女空手道大会**

○期日…12月9日
○場所…熊本県水俣市
総合体育館

小学5・6年女子個人形
第5位 赤崎 愛(栗野小5年)

小学5・6年女子個人組手
第5位 野口 藍加

第82回宮之城水泳競技大会

○期日…12月9日
○場所…宮之城屋内プール

男子小学
第1位 50m自由形
第2位 50mバタフライ

男子小学4年以下
第1位 50m背泳ぎ
第2位 50m自由形

下戸 悠太郎(轟小6年)

下戸 良佑(轟小4年)

**第63回鹿児島県高等学校
新人剣道競技大会**

○期日…12月14~15日
○場所…鹿児島県総合
体育センター体育館

女子団体の部

優勝 樟南高等学校剣道部
有田 澄

※2月9~10日

※3月27~28日

第35九州高等学校選抜剣道大会出
場(大分県)
第28年全国高等学校剣道選抜大会出
場(愛知県)

第4位 錦江湾高等学校剣道部
久美田 聖菜

(2年生…幸田地区出身)
池田 凜

(1年生…轟地区出身)
東 若奈

(1年生…西下場地区出身)
鶴永 昂士

男子団体の部
第4位 加治木工業高等学校

(2年生…中津川地区)

男子個人の部
第8位 大田 一心

伊集院高等学校
(1年生…東中下場地区出身)

※2月9~10日

第35九州高等学校選抜剣道大会出
場(大分県)

**第46回鹿児島県スポーツ少年団
バレーボール競技別交歓大会**

○期日…12月23日
○場所…始良総合体育館

優勝

伊佐市スターダストジュニア

立野 駿介(栗野小4年)

中水流快晴(栗野小4年)

福田 航聖(栗野小6年)

中水流春矢(栗野小6年)

第15回薩州杯空手道錬成大会

○期日…12月23日
○場所…サンアリーナ

小学5・6年男子個人組手
準優勝 川本 悠布(栗野小5年)

**第27回JOCジュニア
オリンピックハンドボール大会**

○期日…12月23日~27日
○場所…サイデン科学アリーナ

第3位 川島 空来(栗野中3年)

横川サッカー大会(4年生以下)

○期日…1月13~14日
○場所…横川総合
グラウンド

優勝 湧水サッカー
スポーツ少年団

地域おこし協力隊活動報告

皆さんこんにちは！湧水町地域おこし協力隊の福重智寛です。
今回は私が週一回通うほど大好きな場所をご紹介します！

それは、湧水町川添地区にある『熊野神社』です。

湧水町の隠れたパワースポットとして、県内外から参拝客が増えてきていると地元ボランティアガイド『湧水汽車（わくわくぽっぽ）会』の方に教えて頂きました。

それでは何故パワースポットなのか！？というと、実は鹿児島を代表する戦国武将『島津義弘公』と深い関わりがあるからです。

現存する熊野神社が建てられる前は、廃仏毀釈で壊された『内小野寺』が建立されており、その中の客殿を島津義弘公がご隠居として使用していたそうです。

木崎原の合戦（えびの市）では島津の守備兵の約 10 倍近い 3 千の兵をもって攻め込んできた伊藤軍を、無防備に近い 3 百ばかりの兵で防戦し敗走させたという伝説の話がいまに語り継がれておりますが、現在、熊野神社を管理する愛甲博則さんのご祖先にあたる、『愛甲光久氏』による加持祈祷により勝利したとも伝承されているそうです。



熊野神社入り口の鳥居



神社境内までの参道



参道の左上あたりにはお寺跡の石垣が見えます。

古文書にも、何度も参拝寄進に訪れたと記されていることから重要な役割を担っていたお寺であることに加え、島津氏の信任が厚かった愛甲氏との関係性も明らかになっており、地元の方々が『隠れたパワースポット』『神社境内から湧き出る神の水』と名付けるのも納得できるほどの歴史的背景を伺い知ることができました。そんな愛甲氏と島津氏にまつわる古文書等は鹿児島市内にある黎明館に寄託されていると聞きました。湧水町からそんな貴重なものが展示されていると聞いただけで『武者震い』がするほど驚き、今すぐ見に行きたい！とおもいました。

また、熊野神社には何百年も前に作られた石積みの城壁が見ることができます。
皆さんも一度立寄って『戦勝祈願』してみてください！？



●栗野・竹田の膝つき栗毛と馬頭観音の話



竹田の馬頭観音

木場の佐牟田原から東の、栗野岳の方を見渡すと竹田地区(栗野)に小高い山が二つ並んでいます。向かって右側が竜ヶ峯です。『膝つき栗毛』はこの竜ヶ峯の辺りで産まれ義弘公に献上された名馬で、栗毛の牝馬だったそうです。右に馬頭観音、左に水神様の碑が立っています。馬頭観音の碑が『膝つき栗毛』を祀ったものです。以前は竜ヶ峯の

もっと上の方にあつたものを竹田地区の人々の手によって、現在に移されたということです。『膝つき栗毛』は、二十数年(1572)5月4日・義弘公38歳の時、日向の伊東氏は、約三千の兵を率いて島津氏の加久藤城を急襲しました。対する島津方は当初三百ばかりの兵で防戦し、乱戦の中に現在のえびの市木崎原で義弘公と伊東新次郎の一騎打ちとなりました。馬上の槍試合となり、槍の名手と言われた伊東新次郎が義弘公の隙をついて自慢の槍を義弘公めがけて繰り出したその時、義弘公の乗馬が前膝をつき、伊東新次郎の槍をかわしました。そして義弘公はすぐさま体勢を立て直し伊東新次郎を突き止める、後に九州の桶狭間といわれる激戦の幕を閉じたと伝えられています。こ



ひぎつき栗毛の墓碑(帖佐・亀泉院)



義弘公の腰かけ石



六地藏塔と老杉

の馬は『竜白』と名づけられていましたが、この戦で義弘公の危危を救ったことから『膝つき栗毛』と呼ばれ可愛がられたといえます。義弘公が飯野・栗野・帖佐と移られてもこの馬を手放すことはなく、死後は帖佐の亀泉院に手厚く葬り、供養を絶さなかったと語り伝えられています。人間の年齢にして83くらいまで生きたということです。亀泉院の石碑には、柚木崎正家を打ち取った時に膝をついたと記されています。

●木崎原の古戦場跡(えびの市)

義弘公と伊東新次郎との槍試合の後、義弘公が暫し腰をかけた野石があります。古文書に「今三隅田の側に矢来を結び御腰掛の石といふ」とあります。また、後に六地藏塔を建立し敵味方の区別なく供養したといえます。塔のそばに小杉を植えて印としたとありますが、今は樹齢四百年を超える立派な木となっています。

【日新公いろは歌】

- ① 善き悪しき人の上にて身を磨き、友は鏡となるものぞかし善きにつけ悪しきにつけ他人を見て己を磨け。特に友達は自分の鏡になる。
- ② 種子となる心の水にまかせずば、道よりほかに名も流れまじ煩惱のまま心任せにしなれば、道を踏みはずしたような風評などは流れない。

寄稿・市来隼人氏(上場地区)

くりの図書館に行こう！



島津義弘公 特設展示



没後 400 年を迎える島津義弘公。

今回、郷土資料コーナーに「没後 400 年島津義弘公 特設展示」を設置しました。

義弘公は松尾城や勝栗神社、ひごつき栗毛など湧水町に大変ゆかり深い薩摩の武将です。

島津義弘公や歴史について、詳しい方もそうでない方もぜひこの機会に図書館にお越しください。

展示期間は平成 31 年 12 月 25 日（水）まで。

新しく DVD を購入しました！



- ・博士と彼女のセオリー
- ・聖の青春
- ・オオカミ少女と黒王子
- ・美女と野獣
- ・ファインディングドリー
- ・新・恐竜大進撃
- ・野菜づくりのコツと裏ワザ など

1人2点まで8日間貸し出します。図書館で視聴することもでき、貸し出し中は予約も可能です。ぜひ、ご利用ください。

ほろっと涙する本

『さよならぼくたちの
ようちえん』

原 案：坂元 裕二
出版社：主婦の友社
卒園式まであと少し。

入院中のヒロムくんに会いに行くため5人は幼稚園を抜け出した。絶対に泣かないって決めたのに。。。

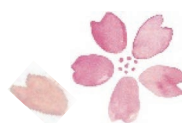
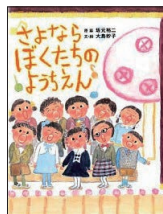

『ともだち』

作・絵：太田 大八
出版社：講談社

ぼくの「ともだち」を一人ずつ紹介する。

けんかが強いしまるくんに、歌が上手なまきちゃん。20年後みんなはどうなっているかな！？

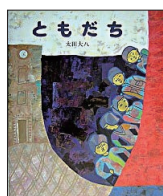

『僕は何度でも、
きみに初めての恋をする。』

著 者：沖田 円
出版社：スターツ出版

悩みを持つ主人公セイの前に現れた少年ハナ。次第にハナに惹かれていくセイだが、彼の記憶は1日しか持たなくて。。。



家でのおんぴりと
読書しませんか

ご寄付をいただきました！



平成 31 年新成人の皆様から、ご寄付をいただきました。図書館の本や資料購入のため大切に使用させていただきます。

ありがとうございました！

開館時間：午前 10 時～午後 6 時（ただし毎週金曜日は午後 7 時まで開館）

休 館 日：毎週月曜日、祝日（こどもの日、海の日、文化の日を除く）、毎月第 4 木曜日、年末年始（12/29～1/3）

問合せ先：くりの図書館 Tel 74-1821

湧水町の児童福祉に関する制度の紹介

◆ 児童手当

家庭等における生活の安定・次代の社会を担う児童の健やかな成長を支援するために、支給される手当です。児童手当は、認定請求をした月の翌月分から支給されます。出生・転入の日から15日以内に請求手続きが必要です。※手続きが遅れると、原則遅れた月分の手当を受けられなくなりますので、ご注意ください。

① 支給対象

中学校修了まで（15歳に達する日以降の最初の3月31日まで）の児童を養育している方

② 支給額

児童の年齢	児童の手当月額
3歳未満	一律15,000円
3歳以上小学校修了前	10,000円（第3子以降は15,000円）
中学生	一律10,000円

※ 所得超過者は一律5,000円

◆ 児童扶養手当

父親又は母親がいない家庭や、父親（母親）が一定の障害の状態にある家庭、父母にかわって児童を養育している家庭に対して支給される手当です。なお、父親（母親）が裁判所からDV保護命令を受けた児童を養育している家庭も対象となります。（支給額は所得額により異なります。申請の翌月から18歳に達する日以降の最初の3月31日まで支給されます。ただし、対象となる児童が一定の障害の状態にある場合は20歳になったその月まで支給されます。）

- ◎ 児童1人のとき・・・10,030円～42,500円（月額）
- ◎ 児童2人目の加算額・・・5,020円～10,040円（月額）
- ◎ 児童3人目以降の加算額・・・1人増すごとに3,010円～6,020円加算（月額）

※ 所得額の制限があります。

※平成29年4月から物価スライド制が導入されました。

物価スライド制とは、物の価格の上がり下がりを表した「全国消費者物価指数」に合わせて、支給する額を変える仕組みです。

◆ 特別児童扶養手当

精神又は身体に障害のある子どもをもつ家庭に対して支給される手当です。（申請の翌月から20歳になったその月まで支給されます。）

- ◎ 1級（療育手帳A判定程度、身体障害者手帳1・2級程度）・・・51,700円（月額）
- ◎ 2級（療育手帳B判定程度、身体障害者手帳3・4級程度）・・・34,430円（月額）

※ 所得額の制限があります。

◆ 児童養育手当

父母がいない家庭で父母にかわって児童を養育している養育者に対して支給される手当です。（申請の翌月から18歳になったその月まで支給されます。ただし、3ヶ月以上にわたり養育している状態である養育者が対象となります。）

- ◎ 児童1人のとき・・・3,000円（月額）
- ◎ 児童2人のとき・・・6,000円（月額）
- ◎ 児童3人以上のとき・・・1人増すごとに10,000円加算（月額）

※ 所得額の制限があります。

◆ 子ども医療費助成

中学校修了までの子ども（15歳に達する日以降の最初の3月31日まで）が、各種保険制度を利用して治療した分の自己負担額が助成される制度です。なお、予防接種など保険適用外の場合は対象となりません。また、付加給付金や高額療養費等の対象となる場合は助成額から控除されます。

※住民税非課税世帯の未就学児については、県内医療機関等にかぎり窓口負担はありません。

※学校や保育園、幼稚園で加入されている独立行政法人日本スポーツ振興センターの災害共済給付金に該当する医療費は、対象となりません。

◆ ひとり親家庭等医療費助成

父子及び母子世帯等の親子が、各種保険制度を利用して治療した自己負担額を全額助成する制度です。（申請の翌月から18歳に達する日以降の最初の3月31日まで支給されます。ただし、対象となる児童が一定の障害の状態にある場合は20歳になったその月まで支給されます。）

※ 所得額の制限があります。

問合せ先

栗野庁舎 福祉課 TEL:74-3111（内線2116）
吉松庁舎 地域総務課 TEL:75-2111（内線3123）

考えよう。自殺について。



いのち
支える

食事が減った、普段より疲れた顔をしている、ため息が目立つ、口数が減った・・・、家族や仲間など身近な人が「いつもと違う」様子ということはありませんか？周囲が気づかないうちに一人で大きな悩みを抱えて、精神的に追い詰められ、最悪の場合は自ら命を絶ってしまうことも。ここ数年における自殺者数は減少しているものの、若年層の自殺者数の減少率がほかの年齢層に比べて小さい状況です。また、5人に1人の割合で「本気で自殺を考えた」経験があるなど、決して自殺は他人事ではありません。大切な人の命を守るために、「いつもと違う」様子に気づいたら、勇気を出して声をかけてみませんか？

《自殺を考えたとき、どう乗り越えたか》

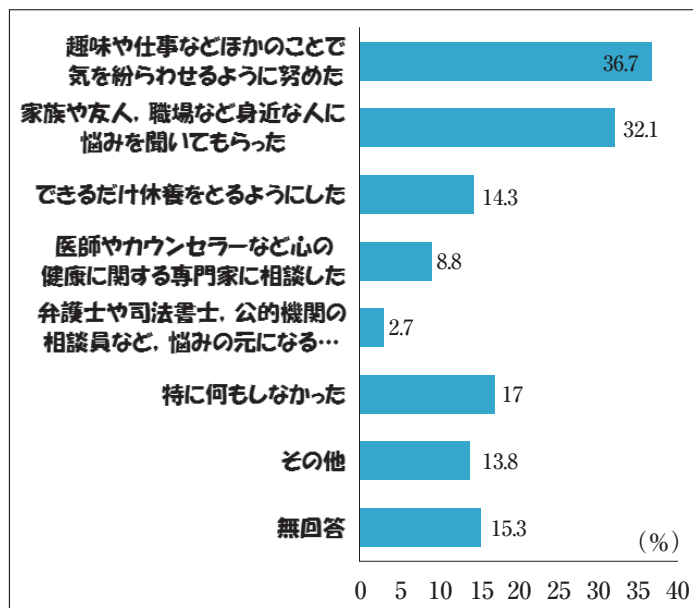

(資料：内閣府「平成28年度自殺対策に関する意識調査」)

今までに「自殺したいと思ったことがある」と答えた方に、どのように乗り越えたか聞いたところ「趣味や仕事などほかのことで気を紛らわせるように努めた」と答えた方の割合が最も高くなっています。性別にみると女性で「家族や友人、職場の同僚など身近な人に悩みを聞いてもらった」「医師やカウンセラーなど心の健康に関する専門家に相談した」と答えた割合が高く、年齢別にみると40歳代で「家族や友人、職場の同僚など身近な人に悩みを聞いてもらった」「弁護士や司法書士、公的機関の相談員等、悩みの元となる分野の専門家に相談した」と答えた方の割合が高くなっています。

「周囲が手を差し伸べ、話を聞くこと」によって、結果として自殺を考える本人がそれを乗り越えられることにもつながっています。

悩んでいる人への接し方 ～メンタルヘルス・ファーストエイドによる支援～

悩んでいる人への接し方については、メンタルヘルス・ファーストエイド（※）による心のサポートが役立ちます。これは5つのステップからなる行動計画のことで、「リ・は・あ・さ・る」と覚えられます。

【リ】リスク評価

自殺の方法について計画を練っているか、実行する手段を有しているか、過去に自殺未遂をしたことがあるか、を評価しましょう。「消えてしまいたいと思っていますか？」「死にたいと思っていますか？」とはっきり尋ねてみるのが大切です。

【は】はんだん・批評せずに聴く

どんな気持ちなのか話してもらおうようにしましょう。責めたり弱い人だと決めつけたりせずに聴きましょう。この問題は、弱さや怠惰からくるのではないことを理解しましょう。



【あ】あんしん・情報を与える

現在の問題は、弱さや性格の問題ではなく、医療の必要な状態であること、決して珍しい病気ではないことを伝えましょう。適切な治療でよくなる可能性があることも伝えましょう。



【さ】サポートを得るように勧める

心療内科や精神科を受診するように勧めてみましょう。「心の問題が体に関係することもあるので、専門家に心のこと相談してみよう」といった言い方が、受診への抵抗感を減ずるかもしれません。

【る】セルフヘルプ

アルコールをやめる、軽い運動をする、リラクゼーション法（ゆっくりと呼吸する、力を抜く等）等を行うことによって、メンタルヘルスの問題による症状が緩和されることがあります。家族の人に相談することや、自助グループへの参加を勧めてみたりするのもよいかもしれません。

※メルボルン大学オリゲン研究センター
ベティ・キッチナー氏とアンソニー・ジョーム氏が開発

平成31年度湧水町 特定健診のおしらせ

(国が定めた、年に1回の健康診査です)



対象：40歳以上の男女

※ 湧水町国民健康保険に加入されている方が対象となります。

2月15日付旬報便にて配布しております。特定健診やがん検診等の申込調査書の内容をご確認になり、お申し込みください。申し込みされた方には会場や日時を記載した受診票や問診票等をお送りいたします。

皆さまが健診を受診することは、ご自身の生活習慣病の発症や介護のリスクを減らし、長く健康で生活できることにもつながります。

申込先〔湧水町栗野保健センター TEL 74-3120〕

■ 申込方法 (①・②のいずれか)

① 申込調査書での申込

2月15日付でお送りする、申込調査書を記入し、各自治会長または保健センターへご提出ください。

郵送でも構いません。

② 電話・窓口での申込

栗野保健センターにお電話、もしくは窓口にお越しください。

■ 特定健診内容・日程・会場・料金

特定健診内容	日程	会場	料金
・問診	5月25日(土)	栗野保健センターまたは 吉松保健センター	無料
・身体測定	5月26日(日)		
・血液検査 (脂質・血糖・肝機能・腎機能等)	5月27日(月)		
・尿検査	5月28日(火)		
・診察	5月29日(水)		
・心電図	5月30日(木)		
・眼底検査	5月31日(金)		
・貧血検査 (一定の基準のもと、医師の判断により実施する検査)	6月1日(土)		
	6月2日(日)		
	6月3日(月)		

※後期高齢者医療保険の方も、上記と同じ内容で長寿健診が受診できます。

■ がん検診等も同じ日程と会場で受診できます。

検診種別	検査内容	料金	
		40～69歳	70歳以上
胃がん検診	胃部X線検査 (バリウム検査)	1,250円	無料
大腸がん検診	便潜血反応検査	700円	無料
肺がん検診	胸部X線検査 (レントゲン検査)	無料	無料
	喀痰細胞検査 ※該当者のみ	500円	無料
腹部超音波検診	エコー検査	2,350円	2,350円



Jesseとのスペシャルなエピソード 「バレンタインデーとアメリカの花の意味！」

皆さん、こんにちは！皆さんはこの寒い冬の真っ只中で暖かく過ごしていることと思います。2月は、人々の心に暖かさをもたらす日があります。それはバレンタインデーです。実は、アメリカでは、バレンタインデーはロマンスの日だけではなく、友達や先生のように、気にかけている人を尊重する日でもあります。バレンタインデーについて最初に思いつくのはチョコレートですね。しかし、アメリカでは、バレンタインデーに愛する人々に花をあげます。



自分が愛する人々にどの花をあげるかを選ぶ時、とても迷います。日本と同様に、アメリカにも花言葉があります。今回は、アメリカの花言葉を使って、バレンタインデーに愛する人に贈るのに最適な花はどれかをお話したいと思います！

「Roses」ローズ

－ローズは愛の象徴として世界中で知られています。ローズはロマンス、美しさ、そして愛情を象徴しています。好きな人にはバラを贈ることをお勧めします。

「Forget-me-nots」勿忘草

－勿忘草は、忠誠心、安定性、および記憶の象徴です。自分の人生を過ごすことを約束している人、つまり自分の夫や妻に勿忘草をあげることをお勧めします。

「Lily of the Valley」鈴蘭

－鈴蘭は、充実感、甘さ、そして純粋さを象徴しています。存在がもたらす幸福感を伝えるため、自分の子どもに鈴蘭をあげることをお勧めします。

「Pink Camellias」ピンクの椿

－ピンクの椿は憧れと欲望を表すと言われています。これらの花を自分が好きな人にあてて自分の気持ちを示すことをお勧めします。

私はこのバレンタインデーが花やチョコレートを通してであろうとなかろうと、あなたがあなたの気持ちを愛する人に表現できることを願います。Happy Valentine's Day!

ソフィア・ラーダーの国際交流日記

～アメリカの学校でのバレンタインデーの過ごし方について～

学生のバレンタインデーの過ごし方を説明する前に、日本とアメリカのバレンタインデーの相違点についてお話したいと思います。アメリカには「ホワイトデー」という日はなく、バレンタインデーの日に男性も女性も関係なく皆がチョコレートを交換します。日本では、「義理チョコ」と言って日頃お世話になっている人や職場の人などにもチョコレートを渡しますが、アメリカでは友達または恋人のみに贈ります。それから、日本でバレンタインデーというと好きな人に想いを伝える日という印象があると思いますが、アメリカで片思いの人にチョコをあげることは珍しいです。そのため、日本みたいに女性に人気の男性が他の男性よりたくさんチョコをもらうということはありません。



では、アメリカの学校でのバレンタインの過ごし方かというと、小学校は、授業中にパーティーを行うのは普通です。交換してから、おやつを食べたり、飾りを作ったりします。中学校は、先生によってはケーキやドーナツを持って来てくれます。そして、高校生になるとバレンタインデーがより一段と楽しくなります。私の高校に限らず、大人気のサービスがありました。それはバレンタインデーの一週間前まで、バラ、チョコレート、ぬいぐるみ、ポエム、セレナーデの注文ができます。もし私が友達にチョコレートを贈りたいと思ったら、その友達の名前、希望する時間、教室の番号などを書きます。そして当日、指名した人に届けてもらいます。このサービスは生徒主体で行っていて、企画している生徒が授業のない時間に他の生徒たちから注文を受けて、プレゼントの準備をして届けます。受け取る人はプレゼントをもらうなんて予想もしていないので、びっくりした顔が面白いです。セレナーデも注文できますが、こういう場合はコーラス部やコーラスの授業に入っている学生が歌をプレゼントします。このようなイベントがあるので、学校でのバレンタインデーが毎年すごく楽しみでした。皆さんはどのようなバレンタインデーを過ごしていますか？今回は以上になります。来月もよろしくお祈りします。

※セレナーデ：音楽のジャンルの一種。恋人や女性を称えるために演奏される楽曲。

ゆるゆるとの森

この「ゆるゆるとの森」コーナーに句を掲載したい方は、毎月15日までに栗野中央公民館までお届けください。

短歌

もみじの赤に染まれる空のひとところのぞく湖のような紺碧

着ぶくれてまるく写りし影ふみつ膨らむ蕾冬晴れの午後

干し柿を吊して眺む朝夕に日に日に萎み曾孫待ちあり

冷え込むと花鉢移す軒下に初霜降りる立冬の朝

ひねもすを冷たき雨の時雨をり病葉落ちる涙のやうに

九人の曾孫の性格それぞれで七癖ありておもしろき哉

「酔くろで」とバスに乗らない祖母に手を引かれ歩みし道をドライブ

祖母が逝き歩行器おむつつえ残し老い立ち向かう信念感ず

今あるを只ありがたしと祈るとき嘘を付くなども一人のわたし

留守中に新鮮野菜持ち来たる友の温もり野菜の甘し

俳句

逆に巻く暦の年号「か」の行か

山眠る躰は地熱発電所

薩摩狂句 (唱) 福田三四五

鶴首で和服が良似合ら寝められつ

(唱) 顔じやのしてん嬉しゆしのさじ

野菜作り茶で休憩えよち鶴の夫婦

(唱) 疲れたて事かそげん言た様な

鶴んよな足しまだ足らじハイヒール

(唱) 細せー長げーらゆとが流行ごあんで

崎田 ユミ

内村 とし子

中村 綾子

今西 麗子

榎木志津代

坂元 美子

福田三四五

永山 景子

原口 信子

内村美代子

西園らん子

綾織 統一

田島総入画

ちよつしもた

店ん幸らやん

お得な年間パスポートのご案内



霧島アートの森では、入園料2回分で何度でも入園できる「年間パスポート」を発行しています。対象は野外常設展，屋内コレクション展，その他小企画展等です。この機会にぜひ、お得な「年間パスポート」を作られてみてはいかがでしょうか。
* 作成日から1年間有効。特別企画展は別途観覧料が必要です。

	一般	高校生・大学生	小学生・中学生
年間パスポート	620円	400円	300円

春のコレクション展を開催

2月26日(火)から4月21日(日)まで、屋内所蔵作品42点の中から精選した作品を展示します。

オノ・ヨーコ
《絶滅に向かった種族2319-2322》(部分)



- 開園時間
午前9時～午後5時
(受付は午後4時30分まで)
- 入園料
一般 310(240)円 / 高大生 200(160)円 / 小中生 150(120)円 / 幼児無料
()内は20人以上の団体料金
- 問合せ先
TEL: 0995-74-5945

総務省では、統計の重要性に
対する国民の関心と理解を深め
るために定めた「統計の日（10
月18日）」の周知を図る目的で、
広報媒体に活用する標語を募集

「統計の日」の標語募集に
ついて

県庁交通政策課
☎099-1286-2465
FAX099-1286-5533

▼問合せ先
※発売箇所や提携店舗など詳し
くは肥薩おれんじ鉄道のHP
をご覧ください。

▼発売期間
2月28日（木）まで
（予算上限に達し次第、通常
価格2,000円での販売と
なります。）

▼発売額（大人・小人同額）
1,800円（税込）

▼発売期間
2月28日（木）まで
（予算上限に達し次第、通常
価格2,000円での販売と
なります。）

肥薩おれんじ鉄道『かぞ
くいろ』きっぷのご案内
映画「かぞくいろ」の公開を記
念し、1日乗り放題で、沿線の飲
食店などで使える特典も付いたお
得な切符を販売しています。



▼募集部門（提出方法）
小学生の部・中学生の部・高
校生の部・一般の部・統計調査
員の部・公務員の部

▼応募方法
次の事項を明記のうえ提出し
てください。

①部門②都道府県③氏名（ふり
がな）④所属・学校名（学年）
※一般の部は記載不要

※統計調査員の部は市町村名を
記入⑤電話番号⑥標語（1人
5作品まで）

※小学生の部から一般の部は
メール、ファックス、郵送で
送ってください。

統計調査員の部・公務員の部
は、栗野庁舎企画課へ提出を
願います。

▼募集締切日
3月31日（日）まで

▼募集については『統計の日
標語募集』で検索。

▼提出先・問合せ先
総務省政策統括官付統計企画
管理官室普及指導担当
〒162-8668

東京都新宿区若松町19-1
☎03-5273-1144
FAX03-5273-1181

Eメール: toukeinh@somu.go.jp
栗野庁舎 企画課
☎74-3111（内線2263）

平成30年分の確定申告の準
備はお済みですか？
○申告と納税の期限
所得税および復興特別所得税・
贈与税…3月15日（金）まで
個人事業者の消費税および地
方消費税…4月1日（月）まで
○確定申告会場の開設について
（確定申告期間中）
確定申告書の提出や記載要領
などの相談にご利用ください。

▼開設期間
2月18日（月）～3月15日（金）

▼受付時間
午前9時～午後4時まで

▼申告会場
加音ホール（加治木税務署内）
※土曜日・日曜日は開設して
いません。

詳しくは、最寄りの税務署
にお問い合わせいただくか、
国税庁ホームページをご覧
ください。

▼問合せ先
加治木税務署（☎62-2161）

九州電力からのお知らせ
※カラスの営業情報提供をお願いし
ます。

毎年3月から5月にかけて、電柱
に作ったカラスの巣が停電の原因に
なります。電柱への巣作りを見かけ
ましたら、九州電力へご連絡下さい
ますよう御協力お願いします。

▼問合せ先
九州電力霧島配電事業所
☎0120-986-803

交通ルールを守りましょう

横川警察署管内の
死亡事故^{ゼロ}は
2月6日現在1,709日です。

不動産・債権執行事件の取扱い
の変更について
鹿児島地方裁判所加治木支部に
おいて取り扱っている不動産執行
事件及び債権執行事件（管轄区域：
霧島市、曾於市の内旧財部町、始
良市、伊佐市、湧水町）について
は、平成31年4月1日からすべて
鹿児島地方裁判所本庁において取
り扱うこととしました。
なお、3月31日までは、加治木
支部や本庁でも申立てができま
す。

▼問合せ先
〒892-8501
鹿児島市山下町13番47号
鹿児島地方裁判所本庁
不動産執行係
☎099-808-3741
債権執行係
☎099-808-3743

〈国土交通省川内川河川事務所による川内川水質検査の速報値（抜粋）〉 2月6日現在

栗野地点の水質検査の結果については、環境基準値内となっています。

地点名	天候	栗野			川内川合流後地点（徳満橋）		長江川（有島橋）	
		pH	ヒ素 (mg/l)	カドミウム (mg/l)	pH	pH		
1月9日	くもり	7.5	0.005 未満	0.0003 未満	7.3		7.3	
1月16日	晴れ	7.4	0.005 未満	0.0003 未満	7.6		7.3	
1月23日	晴れ	7.4	0.005 未満	0.0003 未満	7.5		7.3	

・掲載項目の環境基準値は、pH：6.5以上8.5以下、ヒ素：0.01mg/l以下、カドミウム：0.003mg/l以下です。
・川内川の水質検査については、国土交通省川内川河川事務所が4月26日以降継続して検査を行っています。
・川内川合流後地点（徳満橋）と長江川（有島橋）は簡易測定なので、pHのみの検査になっています。

平成31年4月1日から 不燃ごみの分別，収集が変わります！

現在、「不燃ごみ」として取り扱っている「小型家電」を，平成31年4月1日から分別し別枠として（新たに専用のかごを増やして）収集します。これは国の「使用済小型電子機器等の再資源化の促進に関する法律」に基づいて，ごみの減量と金属資源等のリサイクルを推進するために行うものです。みなさまのご理解とご協力をよろしくお願いいたします。

【これまで】



「不燃ごみ」の主なもの

- 陶器類・・・茶碗，植木鉢，土鍋 など
- ガラス類・・・割れたびん，化粧品のびん，コップ，白熱電球 など
- 金属類・・・やかん，フライパン，なべ，カミソリ，針金，アルミホイル など
- その他・・・スプレー缶，カセットボンベ，バケツ，お菓子の缶，缶のふた など
- 小型家電・・・携帯電話，電話機，ドライヤー，電動カミソリ，時計，懐中電灯，小型ゲーム機，電気炊飯器，電気ポット など



【4月1日から】…不燃ごみと小型家電に分別して収集します



分別して

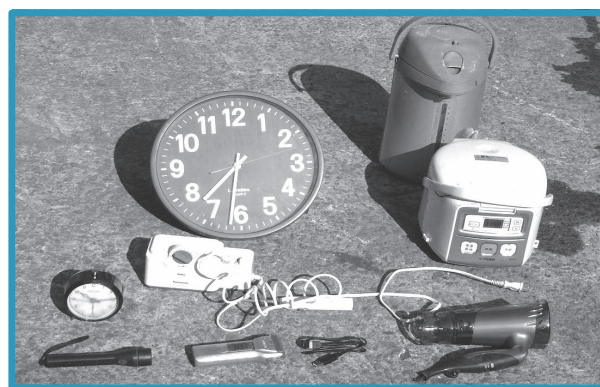

「不燃ごみ」

- 陶器類
- ガラス類
- 金属類
- その他



「小型家電」

- 携帯電話
- 電話機
- ドライヤー
- 電動カミソリ
- 時計，懐中電灯
- 小型ゲーム機
- 電気炊飯器
- 電気ポット など



～火災予防について考える～ 防火フェスタを開催

3月1日（金）から7日（木）まで春季全国火災予防運動の実施にあわせ、広く町民のみなさまに火災予防の認識を深めていただくことを目的に、南消防署、吉松分遣所及び町内各防火クラブによる「防火フェスタ」を開催いたします。皆さまのご来場をお待ちしております。

【日時】 3月2日（土） 午前10時から11時30分まで
【場所】 栗野防災ステーション（本会場）
【内容】

- ・かがやき保育園幼年消防クラブによるセレモニー
- ・防火の願いを込めて風船飛ばし
- ・煙体験
- ・ミニ消防車に乗ろう！
- ・消防車、救急車見学および写真撮影
- ・写真撮影（顔出しパネル）
- ・タイヨー栗野店、ダイレックス栗野店において、パンフレットとティッシュ配布を行います。

※防火フェスタ開催当日は、本会場には駐車できませんので、栗野中央公民館の駐車場をご利用下さい。

【問合せ先】 伊佐湧水消防組合 南消防署 TEL 74-3021
吉松分遣所 TEL 75-2605

湧水町では、特産品化に向けた取り組みの一環として、アーモンドを使ったスイーツコンテストを開催します。数々の応募の中から、一次審査を通過した10組の応募者が自慢の一品を出品。来場者の方々も一緒に試食をして審査することができますので、ぜひ参加してお気に入りのスイーツに投票してみませんか。

【日時】 平成31年3月31日（日）午前10時から
【会場】 湧水町 丸池公園
【問合せ先】 栗野庁舎 商工観光課 地域おこし協力隊
TEL 74-3111（内線2221）

試食して審査ができる！
観客参加型のイベント！





人口の動き

住民基本台帳による
※外国人を含む

(前月比, 前年同月比)

人口	9,378人 (-17人, -245人)
男	4,385人 (-9人, -111人)
女	4,993人 (-8人, -134人)
世帯数	4,797戸 (-11戸, -69戸)
転入	12人
転出	19人
出生	4人
死亡	14人

平成31年1月末現在

おめでた	(敬称略)	(平成31年1月届出分)
(新生児)	山内 煌翔	貴之
	内堀 心葉	佑哉
	瀧山 朔	真央
		坂元住宅
(保護者)	松本	
(自治会)	新替団地	

おくやみ

(敬称略)
(平成31年1月届出分)

(故人)	万善 重夫	諏訪
	藤井 勝子	諏訪
	下石川 アサ子	鶴丸
	松田 弘毅	桜ヶ岡
	中馬 ミチ子	真中馬場
	佐藤 則幸	真中馬場
	萩原 フジ	古川
(享年)	98 88 82 73 91 97 89	
(自治会)		

ご寄付ありがとうございました
湧水町社会福祉協議会
(平成31年1月届出分)

【香典返】

二渡の田底和子さんから
(勝美さん死去)
真中馬場の中馬芳悟さんから
(ミチ子さん死去)
停二の佛淵フヂエさんから
(正信さん死去)
諏訪の藤井正勝さんから
(勝子さん死去)
町外の大西民子さんから
(下石川アサ子さん死去)

※香典返し寄付につきましては、寄付受付
日で掲載するため、おくやみの月とは異
なる場合がありますので、ご了承ください。
※いただきましたご寄付は、地域福祉向上
のため、有意義に活用させていただきます。

日曜・祝日在宅医 (薬局) (3月)

3月3日 (日) ひらしまクリニック 74-2800 くすみ薬局 74-5869	3月21日 (木) 伊東内科クリニック 72-9088 タイガー薬局 64-6700
3月10日 (日) 春田医院 76-0053	3月24日 (日) 田代医院 74-2075 アクア薬局 74-1078
3月17日 (日) 林内科医院 75-2047 ピアノ薬局 75-4526	3月31日 (日) 大庭医院 76-1984 寺脇薬局 76-2008

※都合により変更になる場合がありますので、ご連絡の上、受診してください。

日曜・祝日歯科救急診療

時間 午前9時から午後3時まで
場所 始良地区歯科医師会館
口腔保健センター
(鹿児島空港近く)
TEL 0995-58-4388
※受診の際は必ず保険証をご持参
ください。

町長動静

(1月1日~31日)

- 1月1日 (火)
 - ・新春初日の出を観る会
 - 1月4日 (金)
 - ・仕事始め式
 - ・町成人式
 - 1月6日 (日)
 - ・えびの青年会議所新春賀詞交歓会
 - 1月7日 (月)
 - ・えびの市消防出初式
 - ・町消防出初式
 - 1月8日 (火)
 - ・町内関係機関年始あいさつ回り
 - 1月9日 (水)
 - ・県庁等年始あいさつ回り
 - 1月10日 (木)
 - ・霧島青年会議所新春懇談会
 - ・建設業栗野分会安全祈願祭並びに
防災防止大会
 - ・町商工会えびす祭り神事
 - ・町商工会新春懇談会
 - 1月11日 (金)
 - ・町保育園連絡協議会交流会
 - 1月12日 (土)
 - ・えびの駐屯地新年交歓会
 - 1月13日 (日)
 - ・伊佐市消防出初式
 - 1月15日 (火)
 - ・企業来庁対応
 - ・鹿児島銀行来庁対応
 - 1月16日 (水)
 - ・区長会
 - ・営農説明会(吉松地域)
 - 1月17日 (木)
 - ・下場土地区画整理事業審議会
 - ・えびのロータリークラブ新春懇話
会
 - 1月18日 (金)
 - ・営農説明会(栗野地域)
 - 1月21日 (月)
 - ・農水省調査官農業委員会活動事例
調査訪問対応
 - 1月22日 (火)
 - ・B&G全国サミット
 - 1月23日 (水) ~ 24日 (木)
 - ・町村会先進地視察
 - 1月25日 (金)
 - ・町茶業振興会定期総会
 - ・百歳到達者訪問
 - ・鹿児島県刑務所視察委員会
 - ・町消防団幹部会
 - 1月26日 (土)
 - ・碓黄山関係事業意見交換会
 - 1月27日 (日)
 - ・県下一周市郡対抗駅伝競走大会及
び県地区対抗女子駅伝競走大会始
良支部合同結団式
 - 1月28日 (月)
 - ・鶴田ダム再開発事業完成式典
 - 1月29日 (火)
 - ・企業来庁対応
 - ・始良地区医師会と各市町長・教育
長協議会
 - 1月30日 (水) ~ 31日 (木)
 - ・三州同盟会議首長会議
 - ・碓黄山関係中央要望

ゆうすい くらしのカレンダー

- …くりの図書館
- …いきいきセンターくりの郷
- 栗保 …栗野保健センター
- 吉保 …吉松保健センター
- 吉体 …吉松体育館
- 栗中公 …栗野中央公民館
- 吉中公 …吉松中央公民館
- 町民ホール …いきいきセンターくりの郷町民ホール

※下記に書いてあるイベント情報の日程は変更する場合があります。

日	月	火	水	木	金	土
2/17	2/18	2/19	2/20	2/21	2/22	2/23
おはなしの森 (10:30～) おはなしコーナー	休館日 休館日 栗保 母子健康手帳交付 (10:00～11:00) 栗保 子育て相談 (13:00～17:15)	心配ごと相談 (9:00～12:00) 資源ごみ分別収集日 (北方・轟・幸田・米永地区)	心も体も元気教室 元気アップコース (13:30～15:00) 温泉健康相談 (13:00～16:00)		資源ごみ分別収集日 (川東地区)	
2/24	2/25	2/26	2/27	2/28	3/1	3/2
	休館日 栗保 母子健康手帳交付 (10:00～11:00) 栗保 子育て相談 (13:00～17:15)	資源ごみ分別収集日 (上場・老竹・長谷・東中下場・西下場地区)		休館日(館内整理日)	資源ごみ分別収集日 (川西地区)	
3/3	3/4	3/5	3/6	3/7	3/8	3/9
	休館日 栗保 母子健康手帳交付 (10:00～11:00) 栗保 子育て相談 (13:00～17:15)	資源ごみ分別収集日 (北方・轟・幸田・米永地区)	栗保 母子相談 (14:00～14:15) ※時間厳守	特設人権相談所 (栗野中央公民館) (10:00～15:00)	栗保 げんき湧くわく 教室 (9:00～11:00 受付8:45～) 資源ごみ分別収集日 (川東地区)	
3/10	3/11	3/12	3/13	3/14	3/15	3/16
	休館日 栗保 母子健康手帳交付 (10:00～11:00) 栗保 子育て相談 (13:00～17:15) 定例教育委員会(吉松庁舎)※傍聴可 (一部非公開)	資源ごみ分別収集日 (上場・老竹・長谷・東中下場・西下場地区)	温泉健康相談 (13:00～16:00)	吉保 心も体も元気教室 元気アップコース (9:30～11:00)	資源ごみ分別収集日 (川西地区)	
3/17	3/18	3/19	3/20	3/21	3/22	3/23
吉保 ウォーキング教室 (9:30～11:00 受付9:15～)	休館日 休館日 栗保 母子健康手帳交付 (10:00～11:00) 栗保 子育て相談 (13:00～17:15)	よしまつふれあいの家:心配ごと相談 (9:00～12:00) 資源ごみ分別収集日 (北方・轟・幸田・米永地区)	温泉健康相談 (13:00～16:00)	休館日	資源ごみ分別収集日 (川東地区)	

くりの図書館コーナー

開館時間 午前10時～午後6時(金曜日のみ午後7時まで)
毎週月曜日・第4木曜日、
祝日(こどもの日、海の日、文化の日を除く)、
年末年始、特別館内整理日

いきいきセンターコーナー

温泉営業時間	午前10時～午後9時45分(最終受付は午後9時15分)	
休館日	毎月第3月曜日(但し第3月曜日が祝日の場合は翌日)・元旦	
町民ホール	公民館学級活動作品展1部	2月3日(日)～2月27日(水)
	公民館学級活動作品展2部・防火ポスター	3月2日(土)～3月28日(木)