

人と自然が織りなす芸術のまち 心豊かで伸びゆく美しいまち



路傍の花 「^{ミツマタ}三極」
(長谷地区)



『始良チームが2連覇達成！ おめでとう松永佑太さん！』

2月16日から20日にかけて県下一周駅伝が
開催され、始良チームが2年連続24回目の総合
優勝を果たしました。

(P5, P8に関連記事掲載)

中かりの地で 薩摩の猛将

「鬼島津」を語る



戦国時代に活躍した武将島津義弘公（1535～1619）が、いずれも5年以上居城した由縁のある、薩摩国、日向国、大隅国の三州に位置する湧水町・始良市・日置市・宮崎県えびの市の三市一町で、平成26年8月に「三州同盟会議」盟約を締結しています。

三州同盟会議では、歴史・文化・経済・観光などの幅広い分野における交流を通じて、互いの交流と連携を深めており、これまでに記念冊子の作成や歴史体験ツアーの開催など、義弘公顕彰のための記念事業を推進し、その機運を高めています。

今回、義弘公没後400年記念となる2019年のスタートとして、1月から3月にかけて三州同盟会議主催「島津義弘公没後400年記念講演会・パネル展」を各構成市町で行っております。

本町では、2月2日（土）から2月10日（日）にかけて、いきいきセンターく



鹿児島国際大学教授 太田秀春氏による講演

りの郷町民ホールにおいて、義弘公と構成市町のつながりを説明したパネル展、2月16日（土）には、栗野中央公民館で「島津義弘公没後400年記念講演会」を開催しました。講演会には町内外から約160名が参加し、鹿児島国際大学太田秀春教授の「城郭史からみた松尾城と島津義弘」と題したご講演をいただいたほか、仙巖園学芸員の岩川拓夫氏をコーディネーターに、講師の太田教授と地元義弘公関連団体とのパネルディスカッションを行い、本町と島津義弘公との関わりや義弘公の魅力を各方面からお話しいただき、参加者はとても興味深く聞いていました。

今後とも様々な記念事業が三州同盟会議や構成市町単独で開催される予定です。



いきいきセンターで開催されたパネル展



仙巖園学芸員 岩川拓夫氏(写真右)とのパネルディスカッションの様子



南九州で唯一城壁に石垣を持つ山城
松尾城跡地



●義弘公と内小野寺

新熊山三蔵院、天台宗内小野寺跡は、川添宮前の今熊山の熊野神社一帯にあり、歴代住持の墓が由緒ある寺の名残を今に留めています。内小野寺は日州大崎郷（現在の太隅大崎）飯熊山照倍院の末寺で、本尊は摩利支天が白猪に乗った木像でした。創立年代は明らかではありませんが、郷士の愛甲氏が代々住職を世襲してきました。愛甲氏の先祖は相州（現在の神奈川県）愛甲郡の修験僧・愛甲小次郎忠雄で、建久8年（1197）源頼朝が島津忠久を薩摩・大隅・日向の地頭・守護に任じた時に忠久に従い下向しました。筒羽野村を所領として与えられ移り住み、いつからか当寺の住職となり、庭前に熊野神社を祀って代々その社司も兼ねました。内小野寺の客殿は島津義弘公の隠居所として建立されたものと言われています。

代々愛甲氏は島津氏の信任が厚く、寺領八町八反（872アール）を受けていましたが、義弘公が永禄7年（1564）飯野城に移ると、二十代住持の愛甲相模坊光久は特に重用されました。元龜3年（1572）の木崎原合戦には優れた呪力によつて相手を調伏し、寡兵をもつてよく



「三国名勝図会」より

伊東氏の大軍を撃破したので、その功績から霧島中央権現瀬多尾社の別当寺小林郷瀬戸尾寺の座主に任せられ、小林に田地三町三反を貰いました。また、感状や太刀一振のほかにも、光久の妻にも島津の家紋が描かれた扶箱（はさみばこ）が与えられ、今も愛甲家に伝えられています。光久は天正12年（1584）2月15日、義弘公の代参として志布志の飛瀧権現にこもったとき、神前で天狗から兵法の三略

書一卷をもらいました。光久はこれを藩に納めました。元禄5年（1692）10月に、その時の住持隆算がもらい受け家宝にして今に伝えてあります。また光久の子秀真坊久意は義弘公によつて足軽大将に取り立てられ、出水に土地を与えられ移住し、小西行長を助けて肥後の加藤清正と戦いました。その功績により長刀一振・提重一個をもらいました。後に内小野寺へ帰され加増を受けています。

●義弘公の沓脱ぎの石

熊野神社下に駒つなぎの松と沓脱ぎの石があったと記されています。松は枯れて今はありませんが、沓脱ぎの石は裏参道の入り口にあります。

●久住公の歌碑

境内には清水が湧き出ており、延宝8年（1680）島津久住（第二十代綱貴公の弟）が参詣の折その風光に感激して歌を詠んでいます。

又もきて 見ずやあらなむ 此寺の
岩間の水の 清きながれを

【日新公いろは歌】

（れ） 礼するは人にするかは人をまた、下ぐる人を下ぐるものかは礼は他人に対して尽くすべきものだろうか、人を軽蔑する事はその人を見下げる事だろうか。礼する事も見下げることも何れは己に返ってくる。

（そ） 誇るにも二つあるべし大方は、主人のためになるものと知れ人を誇るにも二通りある。ただ単に恨みや不平を言う場合と、その人を思つて言う場合がある。誇られる側も自分の為だと思ふ耳を傾けるべきだ。



沓脱ぎの石

寄稿・市来隼人氏（上場地区）

鹿児島県の指導農業士に認定



2月1日（金）、長谷地区在住の二反田薫氏が優れた農業経営を行い、新規就農者等の育成や模範となる農業者として、県指導農業士に認定されました。

二反田さんは本町で酪農業の傍ら、研修生受入や海外研修を実施されるなど、先進的な取り組みを行っておられます。今回の認定を機に今後の更なる活躍が期待されるそうです。

祝 100歳到達者 村田マツ子さんを訪問



1月25日（金）に満100歳を迎えられた村田マツ子さんをご紹介します。

村田さんは、大正8年1月に脇迫家の五女として、伊佐市（旧菱刈町）に誕生されました。

長生きの秘訣は三食ごはんを食べること。今は、家族の面会や施設の行事等を楽しみに、日々過ごされています。

これからもお元気で、さらに長寿を重ねられることをご祈念いたします。

小学生が模擬投票体験



2月6日（水）、選挙を身近に感じてもらうと、上場小学校で選挙の出前授業が行われました。講話や投票の仕組み・模擬投票についての説明が行われたあと、実際に投票で使用する記載台や投票箱を使った模擬投票を行い、受付から投票までの一連の流れや、投票用紙を計数機で数える体験などが行われました。今回の体験で、児童は選挙や投票について学ぶ良いきっかけとなりました。

地域づくり活動表彰



始良・伊佐地域振興局では、地域づくり活動の一層の活性化を図るため、管内で地域づくり活動に取り組み、大きな功績があった団体等を表彰することとしております。

今回、「吉松自然を考える会（会長：竹中勝雄氏）」の自然保護活動や自然観察会を実施し、自然に対する正しい認識と理解を深める活動が評価され受賞となりました。

池平公園に桜を植樹

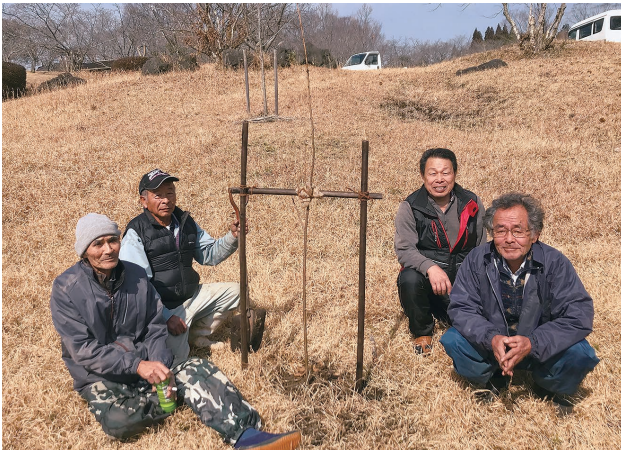

2月17日（日）、えびの市の養蜂家を中心とする「えびの養蜂会（代表：青山光男氏）」の方々が本町の池平公園に、桜の幼木（10本）の植樹を行いました。

同団体は、ミツバチの保護と蜜源を増やす目的で近隣のさまざまな場所で植樹をされており、今回植樹した桜の木が大きく育つことで、ミツバチの貴重な蜜源となり、また、花見客にも楽しんでもらえるようにと無償で植樹していただきました。

星のさんぽみち実行委員会に感謝状



2月9日（土）、「星のさんぽみち実行委員会」が轟小学校へ、書籍などの購入費に使用して頂きたいとして、これまでの活動資金の一部を寄附されました。また、毎年冬の暗い通学路を安全にするためにLED照明で照らし続けてきた、上段さん夫妻（写真1列目中央）、星のさんぽみち実行委員会に、轟小学校から長年の功績と感謝をこめて感謝状が贈られました。

県下一周駅伝、松永選手大活躍！



2月16（土）から20日（水）にかけて、第66回鹿児島県下一周市郡対抗駅伝競走大会が開催されました。

今回、始良地区の選手として出走された松永佑太さん（西下場地区：国分中央高校2年）は、大会3日目の7区に出走し区間賞を獲得。さらに、最終日のアンカーに抜擢されるなど始良地区の総合優勝に大きく貢献しました。

湧水町子ども会大会を開催



2月17日（日）、町内の子ども会同士の交流を深める目的で、吉松中央公民館で湧水町子ども会大会が開催され、約120名の児童が参加者しました。

午前、町内各3地区の子ども会による活動発表や創作活動、午後からは般若寺地区山下スカイパークを会場にウォークラリー大会が行われ、般若寺地区の歴史と文化に触れあいながら、交流を深めていました。



人権擁護委員

本町では、4名の人権擁護委員が様々な人権擁護活動を行っており、委員の退任に伴い、次の方が新たに法務大臣から委嘱状の交付を受けられました。

氏名 南 隼人
自治会 四ツ枝前

人権擁護委員は地域の皆さんから人権相談を受けたときには、法務局等と協力して問題解決にあたっています。

また、人権侵害による被害者の救済を行い、地域の皆さんに人権について関心を持ってもらえるような啓発活動も行っています。

Tel 0995-4510064

(鹿児島地方法務局霧島支局)

各国の様々な料理を堪能 第21回 ビストロ交流会

湧水町国際交流協会主催「第21回ビストロ交流会」が栗野中央公民館で開催され、町内外から約120名が参加しました。このイベントは、世界各国の「食」や「文化」を披露することにより、相互の国際理解の向上、国際交流の推進を図ることを目的としており、今年で21年目を迎えます。

今回は、「世界のお米を使った料理」をテーマに6か国9品の外国料理が振る舞われました。料理を担当した外国人の方々は、今回初めて参加される方が多く、日ごろ作らない料理の量に悪戦苦闘しながらも、ボランティアの方々と楽しく料理されていました。



パフォーマンスの部では、本町ALTのジェシーさんと轟小学校吉國校長先生のコンビでのギター演奏や、コロンビア出身の田島エスペランサさん（宮崎市在住）によるサルサダンス、吉松中学校マンドリン部OB「フェリーチェ」による演奏と、町内企業に所属するベトナム出身のフーンさんによる母国の歌などが披露されました。

このほか、世界各国に関するクイズゲーム大会なども催され、会場は大変賑わい、参加者は様々な国の方々と交流を深めていました。



地域おこし協力隊活動報告

こんにちは。地域おこし協力隊員の福重ひとみです。2月9日(土)、JR九州ホール(博多駅直結)で行われた「九州・沖縄・山口 移住・定住&起業・就農フェア」に、湧水町の相談ブースを設置し、移住・定住相談員として参加してきました。当日は、九州・沖縄・山口から、9県60自治体等が大集結し、フリーキャスターの伊藤聡子氏とオリンピック金メダリストの古賀稔彦氏による講演会が行われました。また、9県の移住体験者が、移住して良かったことから大変だったことまでを語るリレートークも開催されました。このイベントに、湧水町としては初めてのブース出展だったので、まずは福岡の方々に湧水町を知ってもらおうと、湧水町の紹介パネルを手作りし、現在、町のホームページでも流れているドローンの映像を流しました。



来場されたのは、小さなお子様連れのファミリー層から、農業に興味のあるシニア層まで様々でした。参加して学んだことは、他の市町村との比較化の難しさでした。次回こういった移住セミナーに参加する際は、湧水町にしかない魅力をもっと伝えられるように、工夫をしたいと思います。

しかしながら、昨年8月に設置した湧水町移住・定住相談窓口には、少しずつではありますが、移住の相談が増え、空家・空地バンクでも、賃貸物件を探される方のお問い合わせも増えてきました。私の周りでも、湧水町に移住されて農畜産業を始めたという若手の方にお会いしたり、本当に少しずつではありますが、湧水町で頑張る若手が増えつつあるのではないかなと感じます。

移住されてきた方がそろって言われるのは「湧水町の人には、とても優しく、たくさん心配をしてくれる」。都会では最近少なくなってきた地域の助け合いの心や、隣近所のお付き合いや支えがあるからこそ、田舎で頑張れるのだと思います。



「ゆうすいブログ」で湧水町の移住・定住の情報発信を行っています。相談窓口も設置していますので、お気軽にご相談くださいませ。

☆地域おこし協力隊ブログ『ゆうすいブログ』で検索。URL：<https://www.地域おこし.com/>

☆湧水町移住・定住相談窓口 湧水町役場 栗野庁舎企画課内 地域おこし協力隊 福重(内線：2265)

第50回鹿児島県東西対抗 剣道大会出場

○期日…2月11日
○場所…鹿児島県総合体育館
出場者(選抜)

- 宮園 真唯子(栗野小6年)
- (栗野剣道スポーツ少年団)
- 前田 玲菜(停車場地区)
- (国分高等学校2年)
- 二渡 雅(上川西地区)
- (鹿児島中央高等学校2年)

第42回吉松旗争奪 ソフトボール大会

○期日…2月11日
○場所…吉松グラウンド他
参加チーム…31チーム

- 準優勝 幸田スポーツ少年団
- 3位 吉松スポーツ少年団



第7回湧水町武道大会

○期日…2月23日
○場所…栗野体育館

- ▼小学1・2年生の部
- 優勝 柿木 陽向 (吉松剣道)
 - 準優勝 野中 悠聖 (吉松剣道)
 - 第3位 切通 美緒 (栗野剣道)
 - 第3位 田中 葵葉 (幸田剣道)

- ▼小学3・4年生の部
- 優勝 有田つくし (吉松剣道)
 - 準優勝 小原 知輝 (栗野剣道)
 - 第3位 宮園留梨子 (栗野剣道)
 - 第3位 橋口 愛夢 (吉松剣道)

- ▼小学5・6年生の部
- 優勝 宮園真唯子 (栗野剣道)
 - 準優勝 久木崎ゆいの (轟剣道)
 - 第3位 松下 玲矢 (栗野剣道)
 - 第3位 小原 暖輝 (栗野剣道)

- ▼中学1年生の部
- 優勝 高橋 真歩 (吉松剣道)
 - 準優勝 田中 陽翔 (栗野中)
 - 第3位 内村 伊織 (栗野中)
 - 第3位 新防未良惟 (吉松剣道)

- ▼中学2年生の部
- 優勝 有田こころ (吉松剣道)
 - 準優勝 宮田琉之介 (吉松剣道)
 - 第3位 喜多田政宗 (栗野中)
 - 第3位 福永 旺祐 (栗野中)

第83回宮之城水泳競技大会

○期日…2月24日
○場所…宮之城屋内プール

- ▼女子小学4年以下
- 50m自由形・背泳ぎ
 - 第1位 植林 里帆(轟小3年)
- ▼男子小学4年以下
- 50m背泳ぎ
 - 第1位 下戸 良佑(轟小4年)

- ▼男子小学
- 50m自由形・背泳ぎ・バタフライ
 - 第1位 下戸 悠太郎(轟小6年)

第66回県下一周市郡 対抗駅伝競走大会

○期日…2月16日～20日

- ▼総合成績
- 優勝 始良地区
 - 出場選手 松永 佑太 (西下場地区)

- 3日目(2月18日) (国分中央高等学校 2年)
- 7区 西太良～伊佐市役所(8.8km)
- 区間1位 28分46秒 ★区間賞
- 5日目(2月20日)
- 11区 竜ヶ水～鹿児島市役所(8.3km)
- 区間6位 28分14秒

- 第12位 伊佐地区
- 出場選手 宮田 章也(川添地区)
- (伊佐湧水消防組合)

- 2日目(2月17日)
- 2区 吹上～日置(10.9km)
- 区間11位 37分26秒
- 3日目(2月18日)
- 1区 野田～阿久根田代(9.8km)
- 区間11位 33分34秒
- 5日目(2月20日)
- 1区 根占～神川(10km)
- 区間11位 34分37秒



伊佐地区で出走された宮田章也さん (写真右)

Jesseとのスペシャルなエピソード

「学校卒業」
アメリカとの違い

皆さん、こんにちは！よいよ卒業式の時期が来ました。子どもたちは1学年上がり、小学6年生は中学校に入学し、中学3年生は高校に入学します。多くの子どもたち、特に6年生と中学3年生にとって、この時期は思い出に残るでしょう。今回は「卒業」をテーマに私が気づいたアメリカと日本との違いについて話します。

最初の違いは、アメリカでは6月上旬に卒業することです。これはアメリカの学年の始まりが日本と異なるためです。学年は9月に始まり6月上旬に終わります。6月中旬から8月は夏休みです。だから、日本人の子どもたちが春に咲く桜の木の美しさの中で卒業する一方、アメリカでは暖かい初夏に卒業式を行います。カリフォルニアやハワイのような暖かい州では、卒業式は天気の良い日に屋外で行われます。

二つ目の違いは、アメリカの子どもたちが次の学年に進級するか、卒業して次のレベルの学校に入学するためには、中期試験と期末試験で一定の点数を超えなければならないということです。例えば、ある小学校6年生が一定の点数を上回らなかった場合、その年度は不合格になり、再び6年生を繰り返して、中期試験と期末試験に合格するまで中学校に入学できません。ちょっと厳しいと思われるかもしれませんが、これはアメリカの子どもたちにとって卒業を意味のあるものにします。なぜなら、子どもたちが勉強し、すべての試験に合格することで、次のレベルに進む準備ができていたことを示すからです。

三つ目の違いは、卒業生が着用する服装です。アメリカでは、「Graduation(グラジュエーション) Cap(キャップ)」と呼ばれる特定の帽子と、「Graduation(グラジュエーション) Gown(ガウン)」と呼ばれる特定のガウンを着るのが伝統です。これらの帽子やガウンはたいてい指定された学校の色のものです。ハワイの文化では、卒業生には彼らの功績を祝って身に着けるために「Lei」、または花で作られたネックレスが与えられます。

最後の違いは行事の雰囲気です。アメリカでは、卒業式はパーティー風の雰囲気です。卒業生の名前が卒業証書を受け取るために呼ばれる時、家族や友達が彼らを応援して大きな声で名前を呼ぶのが一般的です。もう一つの一般的な伝統は、式典が終わった後、卒業生が卒業の帽子を一斉に空中に投げることです。この伝統は映画でよく見られます。

卒業生とその家族のみなさん、卒業おめでとうございます！一生懸命勉強して、次のステップに進むことができました！来年も頑張ってください！



ソフィア・ラーダーの国際交流日記

～ペットの里親募集について～

私は子どもの頃、二匹の猫を飼っていました。一匹は「プス」というオスでもう一匹は「アリス」というメスでした。アリスは、重病を患い、亡くなってしまいました。プスが寂しがっていたので、アリスが亡くなって数か月後、家族で「もう一匹飼おう」と決めました。アメリカにはペットショップは少なく、動物保護施設からペットを譲り受けるのが一般的です。ペットショップと比較すると動物保護施設からの譲渡は、最低限の費用で済むため、動物の飼育を検討している方には良いのではないのでしょうか。また、この施設で譲り受けることによって、たくさんの動物を救うことができるとともに、温かい家庭で暮らすことができるのではないかと思います。

私の家から30分のところに動物保護施設があります。そこに母親と行って、里親探しの猫と遊びました。真っ黒で若々しい猫がそばに寄り添って「にゃにゃにゃ」と鳴きました。そのとき、完全に一目惚れして、一緒に家に帰りました。その猫の名前を「ミオ」と呼ぶことにしました。名前は、イタリアの曲「オ・ソーレ・ミオ」(私のサンシャイン)に基づいています。

あの日から10年が経ちました。ミオは、現在ちょっと太っていますが、元気に暮らしています。最近、日本でもペットの里親募集活動が広がっていると思います。動物も大切な命です。ここ鹿児島にも家族を必要とするかわいくて優しい動物がたくさんいます。動物は人間と話をすることは出来ませんが、少しでも多くの動物が幸せに暮らすことが出来れば良いなと願っています。

ペットを飼いたい方は、現在、譲渡に関する情報がインターネット上にも多く掲載されていますので、参考にのぞいてみてはどうでしょうか。

今回は以上になります。来月もよろしくお祈りします。

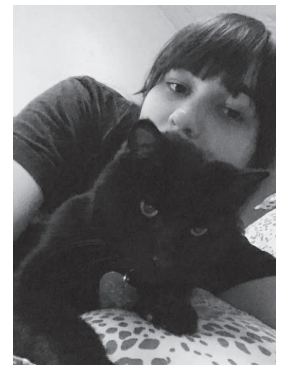

くりの図書館に行こう！



(最優秀賞) 『栗野岳の主』



感想画の部

轟小学校 6年
下戸 悠太郎さん



感想画の説明文

『月はその光を、老いたイノシシのところまで送り、王冠の金のかざりのように、そのきばの上で、美しくかがやくのでありました。』

初めてこの「栗野岳の主」を読んだときから、この場面の威厳ある主の姿を描いてみたいと思っていました。

イノシシの毛並みが難しかったのですが、満足のいく作品ができ、うれしかったです。

第5回 椋鳩十作品 読書感想文・感想画コンクール

湧水町教育委員会・くりの図書館 主催

『金色のあしあと』



轟小学校 4年
下戸 良佑さん

『大造じいさんとガン』



轟小学校 5年
竹崎 暖埜さん



『きえたキツネ』



上場小学校 6年
鈴木 武浩さん

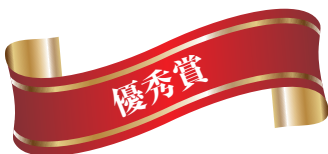

感想文の部



轟小学校 4年 下戸 良佑さん
「きらきらがいっぱい」

轟小学校 5年 田原 瑠菜さん
「残雪のように」

轟小学校 6年 下戸 悠太郎さん
「丘の上の野犬～その後の二人の手紙～」

湧水町が舞台となった「大造じいさんとガン」「栗野岳の主」など、様々な動物文学を生み出した児童文学の巨匠・椋鳩十氏の功績を称え、第5回椋鳩十作品読書感想文・感想画コンクールを実施しました。

町内各小学校から多数の感想文・感想画が寄せられ、審査を行った結果、8名の方が受賞されました。受賞者には賞状と図書カードを贈らせていただきました。ご応募ありがとうございました。

このコンクールを通じて、郷土への愛着が深められ、心豊かで、たくましい子どもたちが育ってくれることを願っています。

くりの図書館長賞を受賞された 坂下 日奈子さんの作品を掲載します。

(最優秀賞) 共に生きる

湧水町立吉松小学校 5年 坂下 日奈子

「片耳の大シカは、人間をにくんでいなかったのだろうか。」

これは、私の頭の中にうかんだぎ間です。狩人たちにいく度となく命をねらわれ、片方の耳を失ってしまった大シカ。このシカは、群れの頭領で人間の命をも救っています。

私は、この話が「大造じいさんとガン」ととても似ているので興味を持ちました。「大造じいさんとガン」では、特に、大造じいさんと残雪の知恵比べが面白いです。自分をぎせいにしてまでも仲間のガンを救おうとする残雪の頭領らしいすがたに心を打たれた大造じいさんの心の変化がよく分かる作品です。しかし、「片耳の大シカ」の頭領は、一方的に命をねらわれているように思います。何か人間の都合だけで動物の命がぎせいになるのかと思うといかりがこみ上げてきます。

厳しい自然の中で天候が急に変わり、三人が命をねらうにげこんだほら穴には、先ほどまで命をねらっていた片耳の大シカをはじめ多くの動物たちが体を寄せ合い、温めあっていました。動物たちの目の前には、敵である人間たちが助けを求めて近づいてくるのです。しかし、大シカたちは、敵意をむき出しにするどころか、人間たちの冷えきった体をおしつけられてもさわぎたてることもしなかったのです。「動物たちは、おたがいのからだに、おなじようなきけんがおそいかかってきた場合には、おたがいに助け合う」というような習性があるのかもしれない。」

という一文があります。いがみあっている動物どうしでも、大あらしのときは、同じところに寄り合っ
てなかよくのがれるそうです。命の危険が迫って
るときには、敵も味方も関係なく助け合える大シカ
たちの行動に、私たち人間も学ぶべきではないで
しょうか。

私たちは、人と人との関係の中で生きています。友達と笑ったり、時にはけんかをしたりしながら、たくさんの感情が動く中で毎日を過ごしています。私が、毎日の生活の中で特にむずかしいと感じているのは、人を「許す」という行動です。それは、けんかがあった時に、自分が悪いと思うよりも相手の方が悪いと思ってしまうからです。この作品では、動物たちが人間を許しています。動物は本来、相手が明らかで危険を感じたときには、自分の身をを守るためにおそいかかってきます。しかし、人間のようないくむ」とか「うらむ」という感情はないのかもしれない。もしかすると、この感情が「許す」ことをじゃましているのかもしれない。自分の都合ばかりを考えると、人をにくんだり、うらんだりすることにつながるのかもしれない。人を許しながら「共に生きる」とはどういうことなのかを考えさせられる作品と出合うことができました。



棕鳩十動物童話集
第1巻

「片耳の大シカ」
小峰書店 1990年



コンクール受賞者の作品は、平成30年度「文集ゆうすい」に掲載されています。
また、くりの図書館内にも感想画と併わせて展示してありますので、ぜひご覧下さい。

開館時間：午前10時～午後6時（ただし毎週金曜日は午後7時まで開館）

休館日：毎週月曜日、祝日（即位の日、こどもの日、海の日、文化の日を除く）、毎月第4木曜日、
年末年始（12/29～1/3）、特別館内整理期間（9/9～9/19）

問合せ先：くりの図書館 Tel 74-1821

まず始めよう。 何気ない会話から。



3月は自殺対策強化月間です

例年、月別自殺者数の最も多い3月を「自殺対策強化月間」と定め、自殺予防に関する広報啓発活動を展開し、自殺を考える人が支援を求めやすい環境をつくるための取り組みをすすめています。

日本ではここ十数年、年間2万人をこえる人が自ら命を絶っています。自殺はその多くが心身ともに追い込まれた末の死であり、防ぐことのできる社会的な問題です。一人ひとりが自殺に対して正しく理解し、誰も自殺に追い込まれることのないよう、社会全体で自殺対策に取り組むことが必要です。

いつでも
だれでも
どこでも

①変化に気づく

②じっくりと
耳を傾ける

③支援先に
つなげる

④温かく見守る

①家族や仲間の変化に気づいて、 声をかける

「いつもと様子が違うので心配だ」などと声をかけてみましょう。声をかけることで「あなたは決して一人ではないのだ」ということを理解してもらえます。

②本人の気持ちを尊重し、 耳を傾ける

話をじっくり聞き、その気持ちを肯定的に受け止めると、その人は気持ちが落ち着いて、本来の自分を取り戻すことができます。この『傾聴』は悩みを聞くうえで常に心がけたいことです。

声でも文字でも。
少しずつでも。
あなたの今の気持ちを
聴かせてください。

抱え込んでいる問題や悩みを解決する方法を知らずに、死を選んでしまうことほど残念なことはありません。専門家の支援を受けること、またさまざまな支援の輪を広げていくことが大切なのです。

話を聞いた→専門家を紹介した→万事解決、ということはありません。一見元気になったように見えても、悩みは繰り返し頭を占めるものです。本人が完全に乗り越えるまで、長期間見守る必要があります。

③早めに専門家などに相談するよう促す

④寄り添いながら、じっくりと見守る

【相談窓口】

- ♡県精神保健福祉センター Tel: 099-218-4755
 - ♡こころの電話 Tel: 099-228-9566
Tel: 099-228-9567
 - ♡鹿児島いのちの電話 Tel: 099-250-7000
 - ♡自殺予防情報センター Tel: 099-228-9558
 - ♡栗野保健センター Tel: 74-3120
 - ♡NPO 法人ネットポリス (SNS カウンセリング)
- スマートフォンアプリ「LINE」のID検索
ID:meyasubako

○こころの不調が長く続く、つらくて学校や仕事に行けないなど、調子がすぐれないときは、相談窓口やこころを専門に診る病院に相談しましょう。



健康保険がかわったら必ず届け出が必要です！

国保だより

※国保に加入するとき、脱退するときは、14日以内に届け出をして下さい。

届け出に必要なもの

<国保に加入するとき>

- ① 職場の健康保険を脱退したことを証明するもの（資格喪失連絡票など）
- ② 印鑑
- ③ 世帯主の個人番号（通知）カード

<国保を脱退するとき>

- ① 職場の健康被保険者証（脱退する方全員分）
- ② 国民健康保険被保険者証
- ③ 印鑑
- ④ 世帯主の個人番号（通知）カード

☆よくある質問

Q：4月1日から就職により社会保険に加入するのですが、4月20日現在も、社会保険被保険者証がまだ交付されていません。

国民健康保険の資格喪失の手続きも完了していないため、社会保険被保険者証が交付されるまで国民健康保険被保険者証を使用し、病院を受診してもよいのでしょうか。

A：4月1日から社会保険に加入することがわかっている場合は、手元に国民健康保険被保険者証があったとしても、4月1日以降、**国民健康保険被保険者証は絶対に使用しないでください**。誤って使用した場合、後日、町から医療費の返還請求を行うこととなります。

社会保険被保険者証の交付を受ける前に病院を受診される場合は、社会保険の交付元にご相談ください。

<大学などへの進学が決まったら>

湧水町の国保に加入している方が、大学などへの進学により湧水町から他市町村へ住所を移す場合は、学生用被保険者証の手続きが必要です。

届け出に必要なもの

- ① 在学証明書、入学前の場合は合格通知書
- ② 国民健康保険被保険者証・印鑑
- ③ 世帯主・対象者の個人番号（通知）カード



平成31年度 湧水町国民健康保険 特定健康診査のお知らせ

～国が定めた年に1度の健診～

【対象者】40歳から74歳の国民健康保険加入者

【費用】無料

【期間】平成31年5月25日（土）から6月3日（月）の10日間実施

栗野・吉松保健センターでがん検診等と一緒に受診でき、土日の実施もあります。

★申込調査書を未提出の方は、提出をお願いいたします。

健康寿命を
のばそう！



問合せ先

栗野庁舎 保健衛生課 Tel:74-3111
吉松庁舎 地域総務課 Tel:75-2111
栗野保健センター Tel:74-3120

国民年金のお知らせ

学生納付特例制度のご案内

国民年金は、20歳以上であれば、学生も加入しなければなりません。

しかし、学生の方は一般的に所得が少ないため、ご本人の所得が一定額以下の場合、国民年金保険料の納付が猶予される「学生納付特例制度」があります。

対象となる方は、学校教育法に規定する大学（大学院）、短期大学、高等学校、高等専門学校、専修学校及び各種学校（修業年限1年以上である課程）に在学する学生等で、ご本人の前年所得が次の計算式で計算した金額以下であることが条件です。

【所得の目安】 118万円＋{扶養親族等の数×38万円}

学生納付特例の承認期間は4月から翌年3月までとなりますが、承認を受けた次の年度も在学予定である場合は、4月初めに再申請の用紙が届きます。

引き続き、学生納付特例制度の申請をご希望の場合は、必要事項を記入の上、ご返送ください。



学生納付特例の申請について



学生納付特例制度により、平成30年度に保険料納付を猶予されている方で、平成31年度も引き続き在学予定の方へ、3月末に基礎年金番号等が印字されたハガキ形式の学生納付特例申請書が日本年金機構より送付されます。

同一の学校に在学されている方は、このハガキに必要事項を記入して返送していただくことにより、平成31年度の申請ができます。（この場合、在学証明書または学生証の写しの添付は不要です。）

なお、平成31年度は学生納付特例制度を利用せず、保険料の納付をご希望の場合は、加治木年金事務所までお問い合わせください。

初めてのお手続きに必要なもの

- 年金手帳または基礎年金番号がわかるもの
- 在学期間がわかる在学証明書（原本）、または学生証（各種学校にあっては修業年限が1年以上の課程に在学していることを証明する書類）

※お仕事を退職し学生になった方で申請を行う場合は、退職を確認できる離職票等の写しを添付してください。

問合せ先

栗野庁舎 住民課 Tel:74-3111 (内線2154)
吉松庁舎 地域総務課 Tel:75-2111 (内線3114)
加治木年金事務所 Tel:62-3511

新しく各種料金がコンビニ納付可能に

現在、町税についてはコンビニエンスストアで納付ができますが、平成31年4月から保険料等の各種料金についても曜日や時間を気にせず、24時間いつでも気軽に納付ができるコンビニ納付を開始します。

これまでの金融機関や役場の窓口に加えて、下記のコンビニエンスストアで納付が可能となります。また引き続き、納め忘れのない安心・便利な口座振替を推進しておりますので、口座振替を希望される方は通帳と印鑑をお持ちの上、金融機関の窓口でお申し込みください。

○コンビニから納付できる税金や保険料など各種料金

町県民税，固定資産税，国民健康保険税，軽自動車税，住宅使用料，保育所利用料，幼稚園利用料，介護保険料，後期高齢者医療保険料，水道使用料，奨学金

○取扱い店舗

セブンイレブン，ローソン，ファミリーマート，デイリーヤマザキ，ヤマザキデイリーストア，ヤマザキスペシャルパートナーショップ，ミニストップ，コミュニティ・ストア，ポプラ，生活彩家，くらしハウス，スリーエイト，セイコーマート，ハマナスクラブ，MMK 設置店

※以下の納付書はコンビニエンスストアではお取扱いできません。

- ・金額を訂正したもの
- ・バーコードがないもの
- ・バーコードが読めないなど受付ができないもの
- ・金額が30万円を超えるもの
- ・納期限を過ぎたもの



スマートフォン決済アプリ「PayB(ペイビー)」のご案内

4月から新たな納付方法の一つとして、スマホ決済アプリ「PayB(ペイビー)」を導入します。これはビリングシステム株式会社が提供する決済サービスです。スマホカメラでコンビニ用納付書のバーコードを読み取り、アプリに登録されている口座から即座に引き落とされます。利用方法、利用可能な金融機関など詳しくは、町ホームページをご覧ください。

登録～お支払いの流れ

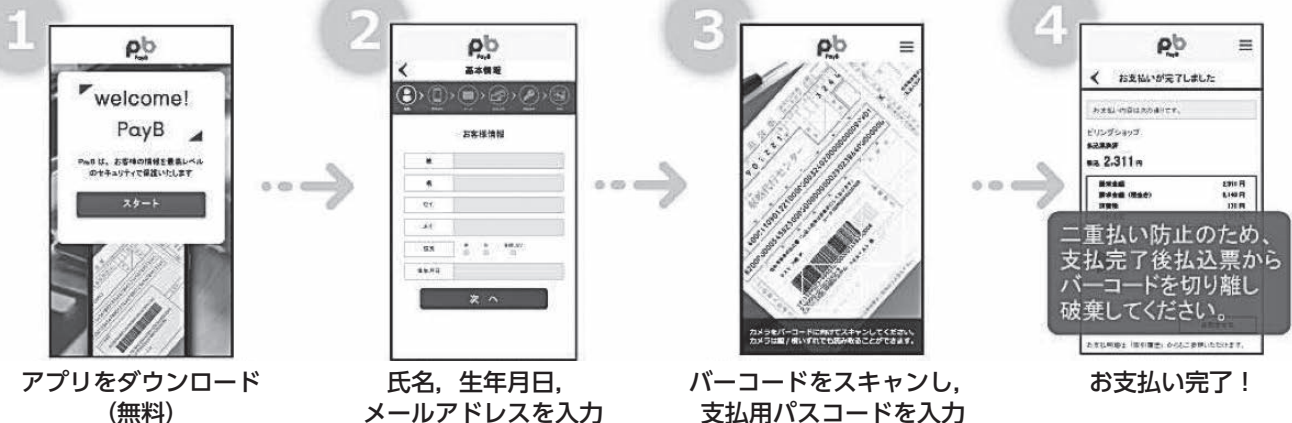

問合せ先

栗野庁舎 会計課 Tel:74-3111 (内線2131)

平成31年度の手当額について

平成30年全国消費者物価指数が公表され、平成31年度から手当額が改定になります。

手当名	改定前（月額） （平成31年3月分まで）	改定後（月額） （平成31年4月分から）
児童扶養手当（全部支給） （一部支給）	42,500円 42,490円～3,010円	42,910円 42,900円～3,040円
特別児童扶養手当（1級） （2級）	51,700円 34,430円	52,200円 34,770円
特別障害者手当	26,940円	27,200円
障害児福祉手当	14,650円	14,790円
経過的福祉手当	14,650円	14,790円

問合せ先

栗野庁舎 福祉課 Tel:74-3111（内線2116）
吉松庁舎 地域総務課 Tel:75-2111（内線3123）

Information

【小学校の部】 消防長賞	
勳小 3年	森山 皓之祐
奨励賞	
轟小 5年	田原 瑠菜
金賞	
幸田小 2年	鳥丸 魁人

▶ 森山皓之祐（轟小3年）



春季全国火災予防運動（3月1日から7日まで）の環境として伊佐湧水消防組合が募集した「防火ポスターコンクール」において、次の方々が入賞されました。（町内各小・中学校のみ、敬称略）

防火ポスターコンクール

交通ルールを守りましょう

横川警察署管内の
死亡事故^{ゼロ}は
3月7日現在 **1,738日**です。

【小学校の部・中学校の部】 入賞者一覧	
銀賞	
轟小 1年	佃屋 大雅
轟小 4年	下戸 良佑
幸田小 5年	田中 結愛
吉松中 1年	亀田 侑佳
吉松中 2年	丸山 綾
銅賞	
轟小 2年	西元 圭
幸田小 5年	鮫島 敦士

〈国土交通省川内川河川事務所による川内川水質検査の速報値（抜粋）〉 3月7日現在

栗野地点の水質検査の結果については、環境基準値内となっています。

地点名	天候	栗野			川内川合流後地点（徳満橋）		長江川（有島橋）	
		pH	ヒ素 (mg/l)	カドミウム (mg/l)	pH		pH	
2月6日	晴れ	7.4	0.005 未満	0.0003 未満	7.6		6.1	
2月13日	晴れ	7.4	0.005 未満	0.0003 未満	7.5		7.4	
2月20日	晴れ	7.4	0.005 未満	0.0003 未満	6.4		3.8	

- ・掲載項目の環境基準値は、pH：6.5以上8.5以下、ヒ素：0.01mg/l以下、カドミウム：0.003mg/l以下です。
- ・川内川の水質検査については、国土交通省川内川河川事務所が4月26日以降継続して検査を行っています。
- ・川内川合流後地点（徳満橋）と長江川（有島橋）は簡易測定なので、pHのみの検査になっています。

イヌマキの被害にご注意

ケブカトラカミキリは、イヌマキやナギの幹や枝の樹皮下を食べる害虫です。1年に1回発生し、木の中で越冬した成虫が4月～5月にかけて3mmほどの穴をあけて脱出し、すぐに交尾を始め、樹皮下に産卵します。卵は10日前後でふ化し、幼虫が10月頃まで樹皮下を食害し、その後、木の中で成虫となり越冬します。食害を受けたイヌマキは、葉が退色し、枯死します。また、部分的な枝枯れに留まることもあります。前年の被害木を中心に隣接する健全木へと被害が拡大していきます。キオビエダシャクに比べ、被害に気づきにくく、気づいた時には手遅れというケースが多くあります。所有されているイヌマキやナギを定期的に点検し、被害の早期発見及び防除に努めてください。

【防除方法】

- 成虫発生期前である3月中に被害木や枯死した枝を伐倒・焼却する。
- 4月上旬から樹幹に、薬剤を散布する。(トレボンEW等を3週間おきに2～3回)。なお、薬剤を散布する場合は、近隣に飛散しないよう強風を避けて散布して下さい。また、自身で散布が難しいときは、シルバー人材センター等にご相談下さい。
- トレボンEWは、農薬販売店で購入してください。



成虫 (体長約1cm)

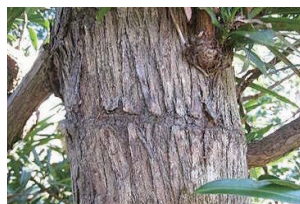

食害を受け、環状に盛り上がった樹幹



樹皮下の食害痕



被害状況

問合せ先

栗野庁舎 農林課
吉松庁舎 まちづくり推進課

Tel: 74-3111 (内線2231・2232)
Tel: 75-2111 (内線3102・3104)

作品介绍 (野外・樹林ゾーン)

アントニー・ゴームリー 《インサイダー》

霧島アートの森
Tel: 74-5945



周りにある木は
シラキです



作家(アントニー・ゴームリー)と身長は同じだけど、体積はおおよそ3分の1の大きさです。全部で5体あるよ探してみてくださいね!

ゴームリーさんって
←こんな人
1950年イギリス生まれ

作品設置当時(1999年)の貴重な写真を紹介



↑作品設置の様子①
作家本人(左から1人目)がイギリスから来園しました。園内中を歩きまわって、作品を設置する場所を決めています。

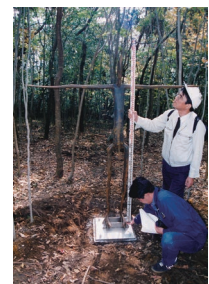

↑作品設置の様子②
丈夫なプレート(台座)に設置されました。

昨年夏の特別企画展で好評を博した井上涼さんの作品が

★ **屋内コレクションに追加されました!** ★

★ **井上涼《忍者とおばけ美術館》2018年** ★

現在開催中の春のコレクション展でご覧いただけます



©INOUE Ryo 2018

開園時間: 午前9時～午後5時(受付は午後4時30分まで)

休園日: 毎週月曜日(祝日の場合は翌日)

入園料: 一般 310(240)円 高大生 200(160)円 小中生 150(120)円 幼児は無料 ()内は20名以上の団体料金

「日本の20世紀遺産 肥薩線」
栗野散策
ウォーク
 のんびり散策
 湧水町を
 満喫
 参加費無料
 &
 雨天決行
 7月17日開幕
 くりの物産館！
平成31年4月21日(日)



肥薩線の沿線や島津義弘公
 ゆかりの地をのんびり散策できます。

- 【受付】 ※雨天決行
 午前9時から午前11時30分まで
 ※受付後、各自でスタート
- 【集合場所】 JR 栗野駅
- 【駐車場】 湧水町役場 栗野庁舎
- 【ゴール受付】 午後3時まで
- 【コース】 全長約6km (所要時間2時間)
 ・丸池公園をスタートし、肥薩線沿線や松尾城跡
 や勝栗神社などを巡ります。

- 【参加者特典・おすすめ情報】
- ・主要箇所においては、観光ボランティアガイド湧水汽車(わくわくぽっぽ)会がご案内します。
 - ・栗野駅にて抽選会を開催。(空くじなし)
 - ・丸池湧水(500ml)といきいきセンターくりの郷の温泉無料入浴券をプレゼント!
 - ・湧水マルシェも同日開催されます。

新緑あふれる
栗野岳登山
 雨天決行
 結果を
 見に行こう!
 参加者全員
プレゼント!
 丸池湧水
 ペットボトル(500ml)
 &
 いきいきセンター
 無料入浴券
平成31年4月28日(日)



春爛漫の栗野岳を登山して、
 豊かな自然を満喫しませんか?

- 【受付】 ※雨天決行
 午前8時30分から午前9時30分まで
 ※4月19日までに事前申込みが必要です。
- 【スタート時刻】
 午前9時及び午前10時
 ※人数振り分け、2回に分けて出発
- 【集合場所】 栗野岳レクリエーション村枕木階段下
- 【駐車場】 栗野岳レクリエーション村
- 【ゴール受付】 午後3時まで

- 【参加費】 1,000円 (昼食・保険等)
- 【コース】
- ・ロングコース: 約6km (所要時間4時間)
 - ・ショートコース: 約4km (所要時間3時間)
- 【参加者特典・おすすめ情報】
- ・登山ガイドクラブがご案内します。
 - ・登山終了後には、ゴール地点で抽選会や豚汁の振る舞いがあります。(空くじなし)
 - ・丸池湧水(500ml)といきいきセンターくりの郷の温泉無料入浴券をプレゼント!

今回は平成最後の屋台村！暖かな春の風を感じながら美味しい物はいかが??

第11回湧水町駅前屋台村

吉松駅



栗野駅



4月19日(金)

午後5時～午後9時
会場：観光S L 会館前広場

4月20日(土)

午後5時～午後9時
会場：栗野駅前ロータリー

出店内容及びお得な前売券の詳細は近日発表！お楽しみに♪

問合せ先

湧水町駅前屋台村実行委員会(湧水町商工会内) Tel:74-2200

ゆるゆるとは

・この「ゆるゆるとは」コーナーに句を掲載したい方は、毎月15日までに栗野中央公民館までお届けください。

短歌

如月の寒さこたえる老の身に夫のベットに湯だんば二つ
大ワニの這うごと黒雲獲狙うかと思ひし瞬間雲に戻りぬ
寒天にことんと一個につけ玉溶かして昭和の味に仕上げる
歩行器を使つて歩き祖母は言う「これはいいよ」と心配よそに
新鮮な白菜バリバリもぎたてをサラダで食べる今日も元気に
古代文字量子力学難解な言葉多くてぼけてはをれぬ
七草粥の準備忘れてふためいてあり合せでの祝膳作る
寒い朝寒中見舞いのとどきたり北の国より雪色のせ
ほとけのざ春の気配を感じたや雑草の中花芽が見える
枝垂れ梅冬陽に木肌ぬくもりて花芽日ごとに丸くなりゆく
日和待ちゴマ種子干し終えて振り向けば魚野の丘に雲降りて来ぬ
吾輩が餅を喰らひし失態を読みすすみて笑い止まらず
梅花の強さもらいし霜朝ウグイス初鳴き声きこちなく

川柳

うぐいすの鳴く声聞けり春うらら
知らぬ土地どつちに行かうか空眺む

俳句

妻の留守どこからとなく隙間風
緩めた歩幾つか並ぶ春の湯場

薩摩狂句(唱) 福田三四五

旅土産 見事つ並べた薄し煎餅

(唱) 厚ら上げ底で食べたごつものし

辛れ大根 我がで作れば葉も旨もし

(唱) 皮あ金平れ全部使こ終つ

年齢しゆとれば金銭どま増えじ皺んぶん

(唱) 減いも増ゆいも操作あ利かじ

城 千鶴子

崎田 ユミ

福田三四五

永山 景子

竹中セツ子

原口 信子

内村美代子

抜水ふく代

中村 綾子

坂元 美子

今西 麗子

榎木志津代

内村とし子

竹下フサ子

下村 住義

綾織 統一

西園らん子

田島総入菫

ちよつしもた

店ん幸ちゃん

しょうひしゃ
消費者トラブルで困ったときは

ゆうすいちょうやくば
湧水町役場・商工観光課へ

そうだん
ご相談ください!



「消費生活相談員」を設置しました。

クーリング・オフや、架空請求等でお困りの際は、お気軽に湧水町役場商工観光課(栗野庁舎2階)までご相談ください。

お電話でのご相談も承っております。

Tel: 74-3111

(内線2222, 2223)



疲れを癒そう いきいきセンター ～たまにはゆっくりとしたひと時を～



いきいきセンターくりの郷は、温泉施設(主浴・サウナ・露天風呂等)、スポーツ施設、図書館のある総合交流施設です。公園で遊んで、図書館で本を読んで、温泉に入る。お休みの日を、家族でゆっくり遊ぶには最適な施設です。



図書館



物産館



公園



大広間



トレーニングルーム



テニスコート

いきいきセンターくりの郷
温泉ゆっくりらんど

開館時間

いきいきセンターくりの郷/午前10時～午後10時
温泉/午前10時～午後9時45分

入浴料

(1人1回) 大人310円・小人130円

休館日

毎月第3月曜日(但し第3月曜日が祝日の場合は翌日)・元旦



問合せ先/〒 899-6207 鹿児島県始良郡湧水町米永 411 番地 1 Tel: 74-1811 FAX: 74-1814

おめでた

(敬称略)

(平成31年2月届出分)

(新生児)	園田 唄大	(保護者)	見之介	(自治会)	東下場
	阪本 優柊		和也		稲葉崎下
	黒田 彩葉		裕海		尾鉢第2住宅
	松中 楓		康平		町外
	内海 仁那		順		日添
	山下 琥翔		航弥		松本

おくやみ

(敬称略)

(平成31年2月届出分)

(故人)	亀澤 知恵	(享年)	44	(自治会)	長谷上
	水流添 鉄也		72		支区外
	橋村 アイ子		86		旭通
	長井 陽子		71		新市原
	久米田 隆義		83		綾織
	松見 景好		90		平山
	北村 京子		84		般若寺前
	佐藤 誠晴		88		川南西
	白川 正晴		77		般若寺後
	若山 サエ		94		竹迫



人口の動き

住民基本台帳による
※外国人を含む

(前月比, 前年同月比)

人口	9,373人 (- 5人, - 229人)
男	4,382人 (- 3人, - 104人)
女	4,991人 (- 2人, - 125人)
世帯数	4,798戸 (+ 1戸, - 57戸)
転入	25人
転出	21人
出生	8人
死亡	17人

平成31年2月末現在

ご寄付ありがとうございました

湧水町社会福祉協議会

(平成31年2月届出分)

【香典返】

- 古川の萩原正利さんから (フジさん死去)
 - 町外の万善義則さんから (重夫さん死去)
 - 平山の松見ノブ子さんから (景好さん死去)
 - 般若寺後の白川通子さんから (正晴さん死去)
 - 上村の上村ハツ子さんから (若山サエさん死去)
 - 松本の原田美利さんから (ツヤさん死去)
 - 長谷上の亀澤武志さんから (知恵さん死去)
 - 般若寺後の山崎セツ子さんから (二六さん死去)
 - 旭通の松尾光子さんから (橋村アイ子さん死去)
- 【一般寄付】 (敬称略) (平成31年2月届出分)
竹迫自治会 西角 輝明
- ※香典返し寄付につきましては、寄付受付日で掲載するため、おくやみの月とは異なる場合がありますので、ご了承ください。
※いただきましたご寄付は、地域福祉向上のため、有意義に活用させていただきます。

日曜・祝日在宅医 (薬局) (4月)

4月7日 (日)	霧島桜ヶ丘病院 78-3135 さくらの杜薬局 78-8282	4月21日 (日)	林内科 72-1818 サン調剤薬局 72-1800
4月14日 (日)	前田医院 74-5001	4月29日 (月)	林内科医院 75-2047 ピアノ薬局 75-4526

※都合により変更になる場合がありますので、ご連絡の上、受診してください。

日曜・祝日歯科救急診療

時間 午前9時から午後3時まで
場所 始良地区歯科医師会館
口腔保健センター
(鹿児島空港近く)
TEL 0995-58-4388
※受診の際は必ず保険証をご持参ください。

町長動静

(2月1日~28日)

- 2月2日 (土) あいら農協農政懇談会
- 2月4日 (月) 始良・伊佐地区介護保険組合議会定例会
- 2月5日 (火) 町企業立地懇話会
- 2月6日 (水) 日本赤十字社鹿児島県支部評議員会
- 2月7日 (木) 国保運営協議会
- 2月8日 (金) 県建設技術協会来庁対応
- 2月9日 (土) 西部方面音楽まつり
- 2月9日 (土) 轟小学校学習発表会
- 2月11日 (月) 第42回吉松旗争奪ソフトボール大会
- 2月12日 (火) 川内川水防演習運営協議会・実行連絡会
- 2月13日 (水) 14日 (木) えびの駐屯地存続期成同盟会要望会
- 2月15日 (金) 区長会
- 2月16日 (土) 硫黄山対策営農意見交換会
- 2月16日 (土) 三州同盟会議講演会
- 2月17日 (日) 県下一周駅伝競走大会応援激励
- 2月18日 (月) 肥薩線利用促進・魅力発信協議会要望
- 2月19日 (火) 市町村長研修会
- 2月20日 (水) 県浄化槽推進市町村協議会理事会
- 2月20日 (水) さつ・長・湧水連絡会議
- 2月20日 (水) 町農業再生協議会
- 2月21日 (木) 県地区対抗女子駅伝・県下一周駅伝始良支部合同反省会
- 2月21日 (木) 住宅新築資金等審議会
- 2月22日 (金) 始良地域救急医療連絡会
- 2月23日 (土) 鹿児島湧水会
- 2月23日 (土) ビストロ交流会
- 2月25日 (月) 議会運営委員会
- 2月26日 (火) 町自殺対策協議会
- 2月27日 (水) 県市町村職員共済組合会議
- 2月27日 (水) 議員全員協議会
- 2月28日 (木) 定例議会本会議

ゆうすい くらしのカレンダー

- …くりの図書館
- …いきいきセンターくりの郷
- …栗野保健センター
- …吉松保健センター
- …吉松体育館
- …栗野中央公民館
- …吉松中央公民館
- …いきいきセンターくりの郷町民ホール

※下記に書いてあるイベント情報の日程は変更する場合があります。

日	月	火	水	木	金	土
3/17	3/18	3/19	3/20	3/21	3/22	3/23
	休館日 休館日 心も体も元気教室 貯筋アップコース (13:30～15:00) 母子健康手帳交付 (10:00～11:00) 子育て相談 (13:00～17:15)	よしまつふれあいの家:心配ごと相談 (9:00～12:00) 資源ごみ分別収集日 (北方・轟・幸田・米永地区)	温泉健康相談 (13:00～16:00)	休館日	資源ごみ分別収集日 (川東地区)	
3/24	3/25	3/26	3/27	3/28	3/29	3/30
	休館日 母子健康手帳交付 (10:00～11:00) 子育て相談 (13:00～17:15)	資源ごみ分別収集日 (上場・老竹・長谷・東中下場・西下場地区)	心も体も元気教室 元気アップコース (13:30～15:00)	休館日 (館内整理日)		
3/31	4/1	4/2	4/3	4/4	4/5	4/6
	休館日 母子健康手帳交付 (10:00～11:00) 子育て相談 (13:00～17:15)	資源ごみ分別収集日 (北方・轟・幸田・米永地区)	母子相談 (14:00～14:15) ※時間厳守		資源ごみ分別収集日 (川西地区) 特設人権相談所 (郷土資料館) (10:00～15:00)	
4/7	4/8	4/9	4/10	4/11	4/12	4/13
	休館日 母子健康手帳交付 (10:00～11:00) 子育て相談 (13:00～17:15)	資源ごみ分別収集日 (上場・老竹・長谷・東中下場・西下場地区)	温泉健康相談 (13:00～16:00) 定例教育委員会(吉松庁舎)※傍聴可 (一部非公開)		資源ごみ分別収集日 (川東地区)	
4/14	4/15	4/16	4/17	4/18	4/19	4/20
開館記念おはなし会 (10:30～) おはなしコーナー いきいきセンター開館19周年記念イベント	休館日 休館日 母子健康手帳交付 (10:00～11:00) 子育て相談 (13:00～17:15)	心配ごと相談 (9:00～12:00) 資源ごみ分別収集日 (北方・轟・幸田・米永地区)	温泉健康相談 (13:00～16:00)		資源ごみ分別収集日 (川西地区)	

くりの図書館コーナー	いきいきセンターコーナー
開館時間 午前10時～午後6時(金曜日のみ午後7時まで) 毎週月曜日・第4木曜日, 祝日(こどもの日, 海の日, 文化の日を除く), 年末年始, 特別館内整理日	温泉営業時間 午前10時～午後9時45分(最終受付は午後9時15分)
	休館日 毎月第3月曜日(但し第3月曜日が祝日の場合は翌日)・元旦
	町民ホール 公民館学級活動作品展2部・防火ポスター 3月2日(土)～3月28日(木) 公民館学級活動紹介パネル展 4月2日(火)～4月17日(水)